



# แผนพัฒนาท้องถิ่น

(พ.ศ.๒๕๖๖ – ๒๕๗๐)

ฉบับทบทวน ครั้งที่๑/๒๕๖๗

เทศบาลตำบลแม่สายมิตรภาพ

อำเภอแม่สาย จังหวัดเชียงราย



ประกาศเทศบาลตำบลแม่สายมิตรภาพ  
เรื่อง ประกาศใช้แผนพัฒนาท้องถิ่น (พ.ศ. ๒๕๖๖ - ๒๕๗๐)  
ฉบับทบทวน ครั้งที่ ๑/๒๕๖๗

\*\*\*\*\*

ด้วยเทศบาลตำบลแม่สายมิตรภาพ ได้จัดทำแผนพัฒนาท้องถิ่น (พ.ศ. ๒๕๖๖ - ๒๕๗๐) ฉบับทบทวน ครั้งที่ ๑/๒๕๖๗ เพื่อประสิทธิภาพในการปฏิบัติการกิจการหน้าที่อันมุ่งเน้นที่จะแก้ปัญหาแก่ประชาชน เป็นสำคัญ โดยผ่านการพิจารณาให้ความเห็นชอบจากคณะกรรมการพัฒนาเทศบาลตำบลแม่สายมิตรภาพ ร่วมกับสัดส่วนประชาคมท้องถิ่นตามสัดส่วนของเทศบาลตำบล พร้อมทั้งได้รับอนุมัติจากผู้บริหารท้องถิ่น เป็นที่เรียบร้อยแล้ว

เพื่อให้เป็นไปตามระเบียบกระทรวงมหาดไทยว่าด้วยการจัดทำแผนพัฒนาขององค์กรปกครองส่วนท้องถิ่น พ.ศ. ๒๕๔๘ ที่แก้ไขเพิ่มเติมถึง (ฉบับที่ ๓) ข้อ ๒๔ เทศบาลตำบลแม่สายมิตรภาพ จึงประกาศใช้แผนพัฒนาท้องถิ่น (พ.ศ. ๒๕๖๖ - ๒๕๗๐) ฉบับทบทวน ครั้งที่ ๑/๒๕๖๗ ของเทศบาลตำบลแม่สายมิตรภาพ โดยผู้ที่สนใจสามารถค้นหารายละเอียดเพิ่มเติมได้ที่ศูนย์ข้อมูลข่าวสารเทศบาลตำบลแม่สายมิตรภาพ และที่เว็บไซต์ [www.maesaimittraphap.go.th](http://www.maesaimittraphap.go.th) หรือสามารถดาวน์โหลดได้ตาม QR Code ท้ายประกาศนี้

จึงประกาศมาให้ทราบโดยทั่วกัน

ประกาศ ณ วันที่ ๒๔ มิถุนายน ๒๕๖๗



(นางสาวอุบล ใจวรรณ)

นายกเทศมนตรีตำบลแม่สายมิตรภาพ

## คำนำ

ด้วยระเบียบกระทรวงมหาดไทย ว่าด้วยการจัดทำแผนพัฒนาขององค์กรปกครองส่วนท้องถิ่น พ.ศ.๒๕๔๘ และที่แก้ไขเพิ่มเติมถึง (ฉบับที่ ๓) พ.ศ.๒๕๖๑ ประกอบกับหนังสือกระทรวงมหาดไทย ที่ มท ๐๘๑๐.๓/ว ๖๐๘๖ ลงวันที่ ๑๙ สิงหาคม ๒๕๖๕ เรื่อง ชักซ้อมแนวทางปฏิบัติการใช้แผนพัฒนาท้องถิ่น ขององค์กรปกครองส่วนท้องถิ่น เพื่อจัดทำบริการสาธารณะหรือกิจกรรมสาธารณะ และหนังสือ กระทรวงมหาดไทย ที่ มท ๐๘๑๐.๓/ว ๑๒๓๙ ลงวันที่ ๒๑ กุมภาพันธ์ ๒๕๖๕ เรื่อง แนวทางการปฏิบัติตามแผนพัฒนาท้องถิ่นขององค์กรปกครองส่วนท้องถิ่น ได้กำหนดแนวทางการปฏิบัติตามแผนพัฒนาท้องถิ่น ขององค์กรปกครองส่วนท้องถิ่น ในการจัดทำหรือทบทวน การเพิ่มเติม การเปลี่ยนแปลง และการแก้ไข แผนพัฒนาท้องถิ่น เพื่อใช้เป็นกรอบในการจัดทำงบประมาณรายจ่ายประจำปี งบประมาณรายจ่ายเพิ่มเติม และงบประมาณจากเงินสะสม ขององค์กรปกครองส่วนท้องถิ่นต่อไป

ในการจัดทำแผนพัฒนาท้องถิ่น สามารถนำข้อมูลจากแผนพัฒนาท้องถิ่น ฉบับปัจจุบันมาแก้ไข และปรับใช้ในการจัดทำหรือแก้ไขแผนพัฒนาท้องถิ่น (พ.ศ.๒๕๖๖ - ๒๕๗๐) โดยพิจารณา ให้มีความสอดคล้อง กับยุทธศาสตร์การพัฒนาขององค์กรปกครองส่วนท้องถิ่นในเขตจังหวัด ยุทธศาสตร์ จังหวัดยุทธศาสตร์ กลุ่มจังหวัด แผนพัฒนาจังหวัด แผนพัฒนากลุ่มจังหวัด แผนพัฒนาภาค แผนพัฒนาเศรษฐกิจและสังคม แห่งชาติ ยุทธศาสตร์ชาติ ๒๑ ปี และเป้าหมายการพัฒนาที่ยั่งยืน (Sustainable Development Goals,SDGs โดยการจัดทำประชาคมท้องถิ่นให้ดำเนินการตามหลักการบริหารกิจการบ้านเมืองที่ดี

เทศบาลตำบลแม่สายมิตรภาพ จึงได้จัดทำแผนพัฒนาท้องถิ่น (พ.ศ.๒๕๖๖ - ๒๕๗๐) ฉบับทบทวน ครั้งที่ ๑/๒๕๖๗ ขึ้น และหวังเป็นอย่างยิ่งว่าแผนพัฒนาท้องถิ่นฉบับนี้ จะได้ใช้เป็นแนวทางในการพัฒนาพื้นที่ ในเขตเทศบาลตำบลแม่สายมิตรภาพในให้มีประสิทธิภาพ และสามารถตอบสนองความต้องการของประชาชน ได้อย่างแท้จริง

## สารบัญ

เรื่อง		หน้า
คำนำ		
ส่วนที่ ๑	<b>สภาพทั่วไปและข้อมูลพื้นฐาน</b>	
	๑. ด้านกายภาพ	๑
	๒. ด้านการเมือง/การปกครอง	๓
	๓. ประชากร	๔
	๔. สภาพทางสังคม	๕
	๕. ระบบบริการพื้นฐาน	๖
	๖. ระบบเศรษฐกิจ	๗
	๗. ศาสนา ประเพณี วัฒนธรรม	๙
	๘. ทรัพยากรธรรมชาติ	๑๑
ส่วนที่ ๒	<b>ยุทธศาสตร์องค์กรปกครองส่วนท้องถิ่น</b>	
	๑. ความสัมพันธ์ระหว่างแผนพัฒนามาระดับมหภาค	๑๒
	๒. ยุทธศาสตร์ขององค์กรปกครองส่วนท้องถิ่น	๒๘
	๓. การวิเคราะห์เพื่อการพัฒนาท้องถิ่น	๓๗
ส่วนที่ ๓	<b>การนำแผนพัฒนาท้องถิ่นไปสู่การปฏิบัติ</b>	
	๑. ยุทธศาสตร์การพัฒนาและแผนงาน	๓๙
	๒. บัญชีสรุปโครงการพัฒนาท้องถิ่นฯ (แบบ ผ.๐๑)	๔๐
	๓. บัญชีสรุปโครงการพัฒนา ที่นำมาจากแผนชุมชน (แบบ ผ.๐๑/๑)	๔๑
	๔. บัญชีโครงการพัฒนาท้องถิ่น (แบบ ผ.๐๒)	
	๑. ยุทธศาสตร์การพัฒนาระบบโครงสร้างพื้นฐาน และบริการสาธารณะอื่นๆ	๔๒
	๒. ยุทธศาสตร์การพัฒนาด้านเศรษฐกิจและการท่องเที่ยว	๙๕
	๓. ยุทธศาสตร์การพัฒนาทรัพยากรมนุษย์ในด้านการศึกษา คุณภาพชีวิต และสังคมเพื่อให้ประชาชนอยู่เย็นเป็นสุข	๙๗
	๔. ยุทธศาสตร์การพัฒนาระบบอนุรักษ์ทรัพยากรธรรมชาติและสิ่งแวดล้อม	๑๓๙
	๕. ยุทธศาสตร์การพัฒนาด้านการเมืองและการบริหาร	๑๕๐
	๕. บัญชีโครงการพัฒนาที่นำมาจากแผนชุมชน (แบบ ผ.๐๒/๑)	๑๗๖
	๖. โครงการที่เกินศักยภาพของ อปท. (แบบ ผ.๐๒/๒)	๑๘๕
	๗. บัญชีครุภัณฑ์ (แบบ ผ.๐๓)	๒๐๑

ส่วนที่ ๔	การติดตามและประเมินผล	
	๔.๑ การติดตามและประเมินผลยุทธศาสตร์	๒๑๒
	๔.๒ การติดตามและประเมินผลโครงการ	๒๑๓
	๔.๓ สรุปผลการพัฒนาท้องถิ่น	๒๒๖
	๔.๔ ข้อเสนอแนะในการจัดทำแผนพัฒนาท้องถิ่นในอนาคต	๒๒๗

## ส่วนที่ ๑ สภาพทั่วไปและข้อมูลพื้นฐาน

เทศบาลตำบลแม่สายมิตรภาพ ยกสถานะมาจากองค์การบริหารส่วนตำบลแม่สาย ซึ่งจัดตั้งเป็นองค์การบริหารส่วนตำบล ตามประกาศกระทรวงมหาดไทย เรื่อง จัดตั้งองค์การบริหารส่วนตำบล ตามราชกิจจานุเบกษา เล่ม ๑๑๓ ตอนพิเศษ ๕๒ ง วันที่ ๒๕ ธันวาคม ๒๕๓๙ และเปลี่ยนชื่อองค์การบริหารส่วนตำบลแม่สาย เป็นองค์การบริหารส่วนตำบลแม่สายมิตรภาพและจัดตั้งเป็นเทศบาลแม่สายมิตรภาพ ตามประกาศกระทรวงมหาดไทย ลงวันที่ ๒๗ ตุลาคม ๒๕๕๒

### ๑. ด้านกายภาพ

#### ๑.๑ ลักษณะที่ตั้ง

เทศบาลตำบลแม่สายมิตรภาพ ตั้งอยู่ในเขตพื้นที่ อำเภอแม่สาย จังหวัดเชียงราย อยู่ห่างจากตัวที่ว่าการอำเภอแม่สาย ๕ กิโลเมตร และอยู่ห่างจากตัวศาลากลางจังหวัดเชียงราย ๖๕ กิโลเมตร มีพื้นที่ทั้งหมด ๒๐ ตารางกิโลเมตร หรือ ๑๒,๕๐๐ ไร่

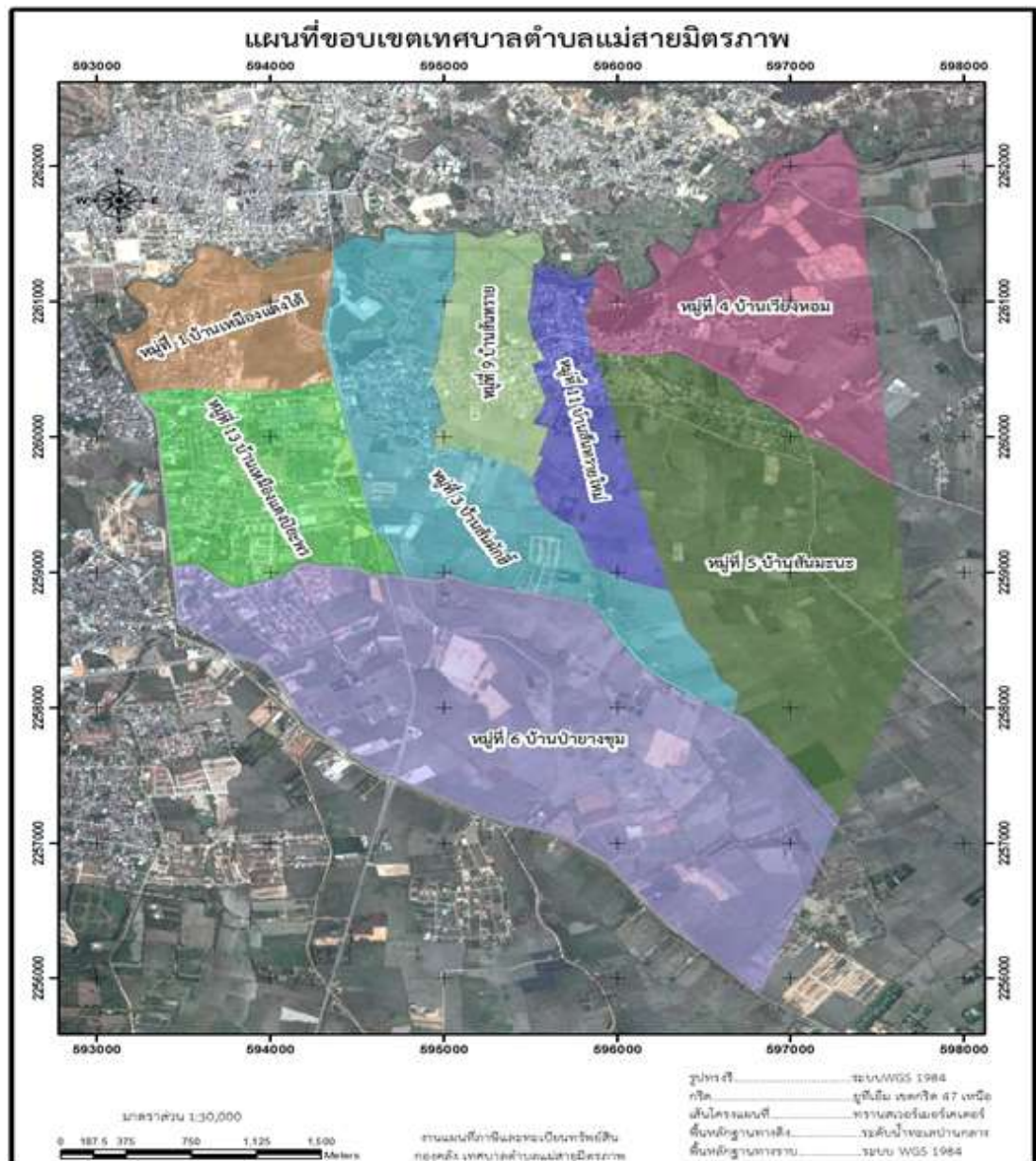

**เทศบาลตำบลแม่สายมิตรภาพมีอาณาเขต ดังนี้**

หลักเขตที่ ๑ ตั้งอยู่บริเวณ น้ำแม่สาย บริเวณพิกัด NC ๙๓๕๖๐๕

**ทิศเหนือ** ติดต่อกับ สาธารณรัฐแห่งสหภาพเมียนมาร์ (The Republic of the Union of Myanmar)

จากหลักเขตที่ ๑ เป็นเส้นแบ่งกึ่งกลางแม่น้ำสายตรงเขตเส้นพรมแดนตามกฎหมายระหว่างราชอาณาจักรกับสหภาพพม่า ไปทางทิศตะวันออกเฉียงเหนือตามเส้นแบ่งเขตพรมแดนตามกฎหมายระหว่างราชอาณาจักรไทยกับสหภาพพม่า ถึงหลักเขตที่ ๒ บริเวณพิกัด NC ๙๖๕๖๐๘ รวมระยะทางประมาณ ๔,๖๐๐ เมตร

จากหลักเขตที่ ๒ เป็นเส้นแบ่งกึ่งกลางลำน้ำแม่สายตรงเขตเส้นพรมแดนตามกฎหมายระหว่างราชอาณาจักรไทยกับสหภาพพม่า ไปทางทิศตะวันออกเฉียงเหนือตามกึ่งกลางลำน้ำแม่สายตรงเขตเส้นพรมแดนตามกฎหมายระหว่างราชอาณาจักรไทยกับสหภาพพม่า ถึงหลักเขตที่ ๓ (จุดบรรจบเส้นแบ่งเขตระหว่างตำบลแม่สาย อำเภอแม่สาย จังหวัดเชียงราย และตำบลเกาะช้าง อำเภอแม่สาย จังหวัดเชียงราย) บริเวณพิกัด NC ๙๗๘๖๑๗ รวมระยะทางประมาณ ๒,๕๐๐ เมตร

**ทิศตะวันออก** ติดต่อกับ ตำบลเกาะช้างและตำบลศรีเมืองชุม อำเภอแม่สาย จังหวัดเชียงราย

จากหลักเขตที่ ๓ เป็นเส้นเลียบบตามแนวเส้นแบ่งเขตระหว่าง ตำบลแม่สาย กับตำบลเกาะช้าง อำเภอแม่สาย จังหวัดเชียงราย ไปทางทิศใต้ ถึงหลักเขตที่ ๔ ซึ่งตั้งอยู่บริเวณคลองชลประทาน (จุดบรรจบเส้นแบ่งเขตระหว่างตำบลแม่สาย อำเภอแม่สาย จังหวัดเชียงราย กับตำบลเกาะช้าง อำเภอแม่สาย จังหวัดเชียงราย และตำบลศรีเมืองชุม อำเภอแม่สาย จังหวัดเชียงราย) บริเวณพิกัด NC ๙๘๑๕๘๑ รวมระยะทางประมาณ ๓,๗๐๐ เมตร

จากหลักเขตที่ ๔ เป็นเส้นเลียบบตามแนวเส้นแบ่งเขตระหว่างตำบลแม่สาย อำเภอแม่สาย จังหวัดเชียงราย กับตำบลศรีเมืองชุม อำเภอแม่สาย จังหวัดเชียงราย ไปทางทิศตะวันออกเฉียงใต้ ถึงหลักเขตที่ ๕ ซึ่งตั้งอยู่บริเวณทางหลวงแผ่นดินหมายเลข ๑๒๙๐ บริเวณพิกัด NC ๙๗๒๕๕๖ รวมระยะทางประมาณ ๒,๖๐๐ เมตรทิศใต้ ติดต่อกับ ตำบลเวียงพางคำ อำเภอแม่สาย จังหวัดเชียงราย

**ทิศใต้** ติดต่อกับ ตำบลเวียงพางคำ อำเภอแม่สาย จังหวัดเชียงราย

จากหลักเขตที่ ๕ เป็นเส้นเรียบตามแนวเส้นแบ่งเขตระหว่างตำบลแม่สาย อำเภอแม่สาย จังหวัดเชียงราย กับตำบลศรีเมืองชุม อำเภอแม่สาย จังหวัดเชียงราย ไปทางทิศตะวันออกเฉียงเหนือ ตามเส้นกึ่งกลางทางหลวงแผ่นดินหมายเลข ๑๒๙๐ ถึงหลักเขตที่ ๖ (จุดจบเส้นแบ่งเขตระหว่างตำบลแม่สาย อำเภอแม่สาย จังหวัดเชียงราย กับตำบลศรีเมืองชุม อำเภอแม่สาย จังหวัดเชียงราย และตำบลเวียงพางคำ อำเภอแม่สาย จังหวัดเชียงราย) บริเวณพิกัด NC ๙๕๗๕๖๗ รวมระยะทางประมาณ ๑,๙๐๐ เมตร

จากหลักเขตที่ ๖ เป็นเส้นเลียบบตามแนวเส้นแบ่งระหว่างตำบลแม่สาย อำเภอแม่สาย จังหวัดเชียงราย กับตำบลเวียงพางคำ อำเภอแม่สาย จังหวัดเชียงราย ไปทางทิศตะวันตกเฉียงเหนือ ตามเส้นกึ่งกลางทางหลวงแผ่นดินหมายเลข ๑๒๙๐ ถึงหลักเขตที่ ๗ ซึ่งอยู่บริเวณคลองชลประทาน บริเวณพิกัด NC ๙๔๒๕๘๑ รวมระยะทางประมาณ ๒,๑๐๐ เมตร บริเวณพิกัด NC ๙๓๘๕๘๒ รวมระยะทางประมาณ ๓๐๐ เมตร

หลักเขตที่ ๗ เป็นเส้นเลียบบตามแนวเส้นแบ่งเขตระหว่างตำบลแม่สาย อำเภอแม่สาย จังหวัดเชียงราย กับตำบลเวียงพางคำ อำเภอแม่สาย จังหวัดเชียงราย ไปทางทิศตะวันออกเฉียงเหนือ ตามเส้นกึ่งกลางตามคลองชลประทาน ถึงหลักเขตที่ ๘

**ทิศตะวันตก** ติดต่อกับ เทศบาลตำบลแม่สาย (Maesai Subdistrict Municipality) จากหลักเขตที่ ๗ เป็นเส้นแบ่งกึ่งกลางตามคลองชลประทาน ไปทางทิศตะวันตกเฉียงเหนือจนบรรจบ หลักเขตที่ ๑ รวมระยะทางประมาณ ๒,๔๐๐ เมตร

(ที่มา ตามประกาศกระทรวงมหาดไทย เรื่อง เปลี่ยนองค์การบริหารส่วนตำบลแม่สาย อำเภอแม่สาย จังหวัดเชียงราย เป็นองค์การบริหารส่วนตำบลแม่สายมิตรภาพและจัดตั้งเป็นเทศบาลตำบลแม่สายมิตรภาพ ลงวันที่ ๒๗ ตุลาคม ๒๕๕๒)

### ๑.๒ ลักษณะภูมิประเทศ

เทศบาลตำบลแม่สายมิตรภาพ มีลักษณะภูมิประเทศเป็นพื้นที่ราบหุบเขา จำแนกได้ดังนี้

- พื้นที่ตอนบนด้านทิศเหนือ เป็นที่ราบหุบเขาริมฝั่งแม่น้ำสาย เป็นพื้นที่เกษตรกรรมและที่ตั้งของชุมชนอยู่ในเขต หมู่บ้านหมู่ที่ ๑, ๓, ๙, ๑๑ และ ๔ ตำบลแม่สาย เรียงลำดับจากทิศตะวันตกไปหาทิศตะวันออก

- พื้นที่ตอนล่างด้านทิศใต้ เป็นที่ราบหุบเขาต่อจากพื้นที่ตอนบน เป็นพื้นที่เกษตรกรรม และที่ตั้งของชุมชนอยู่ในเขตหมู่บ้าน หมู่ที่ ๕, ๖ และ ๑๓ ตำบลแม่สายเรียงลำดับจากทิศตะวันออกไปหาทิศตะวันตกลักษณะภูมิประเทศโดยทั่วไปเป็นพื้นที่ราบน้ำท่วมถึง สาเหตุมาจากปัญหาการระบายน้ำไม่ทันเนื่องจากน้ำไหลหลากจากประเทศสหภาพเมียนมาร์ ประกอบกับช่วงฤดูฝนแม่น้ำสายมีปริมาณมากไม่สามารถไหลได้ทันทำให้มีปริมาณน้ำมีมากและหนุนขึ้นสูง ไม่สามารถระบายได้อย่างทันท่วงที่เป็นประจำทุกปี

### ๑.๓ ลักษณะภูมิอากาศ

แบ่งออกได้เป็น ๓ ฤดู (แบบมรสุม) คือ

- ฤดูร้อน ระหว่างเดือน มีนาคม ถึง เดือนมิถุนายน อุณหภูมิเฉลี่ยประมาณ ๒๘ องศาเซลเซียส

- ฤดูฝน ระหว่างเดือน กรกฎาคม ถึงเดือน ตุลาคม อุณหภูมิเฉลี่ยประมาณ ๒๗ องศาเซลเซียส

- ฤดูหนาว ระหว่างเดือนพฤศจิกายน ถึงเดือนกุมภาพันธ์ อุณหภูมิเฉลี่ยประมาณ ๑๐ องศาเซลเซียส

อุณหภูมิเฉลี่ยตลอดปีประมาณ ๒๕ องศาเซลเซียส ในฤดูร้อนมีอุณหภูมิสูงสุดประมาณ ๓๙ องศาเซลเซียส ฤดูหนาวต่ำสุดประมาณ ๕ องศาเซลเซียส

### ๑.๔ ลักษณะของดิน

มีลักษณะภูมิประเทศเป็นดินเหนียวและดินทราย สำหรับเพาะปลูกข้าว และพืชไร่ต่างๆ โดยมีระบบชลประทานเข้าถึงพื้นที่เกษตรกรรมทั่วทั้งพื้นที่

## ๒. ด้านการเมือง/การปกครอง

### ๒.๑ เขตการปกครอง

จำนวนหมู่บ้านในเขตเทศบาลตำบลแม่สายมิตรภาพ มีจำนวน ๘ หมู่บ้าน คือ

หมู่ที่	ชื่อหมู่บ้าน	หมู่ที่	ชื่อหมู่บ้าน
๑	บ้านเหมืองแดงใต้	๖	บ้านป่ายางชุม
๓	บ้านสันผักอี	๙	บ้านสันทราย
๔	บ้านเวียงหอม	๑๑	บ้านสันทรายใหม่
๕	บ้านสันมะนะ	๑๓	บ้านเหมืองแดงปิยะพร

หมายเหตุ หมู่ที่ ๖ บ้านป่ายางชุม มีพื้นที่บางส่วนอยู่ในเขตเทศบาลตำบลแม่สาย



## ๒.๒ การเลือกตั้ง

การเลือกตั้งผู้บริหารและสมาชิกสภาเทศบาลตำบลแม่สายมิตรภาพ ได้แบ่งเขตการเลือกตั้ง ๒ เขต การเลือกตั้ง ประกอบด้วย

หมู่ที่	ชื่อหมู่บ้าน	เขตการเลือกตั้ง
๑	บ้านเหมืองแดงใต้	เขตการเลือกตั้งที่ ๑
๓	บ้านสันผักอี	เขตการเลือกตั้งที่ ๑
๖	บ้านป่ายางชุม	เขตการเลือกตั้งที่ ๑
๑๓	บ้านเหมืองแดงปิยะพร	เขตการเลือกตั้งที่ ๑
๔	บ้านเวียงหอม	เขตการเลือกตั้งที่ ๒
๕	บ้านสันมะนะ	เขตการเลือกตั้งที่ ๒
๙	บ้านสันทราย	เขตการเลือกตั้งที่ ๒
๑๑	บ้านสันทรายใหม่	เขตการเลือกตั้งที่ ๒

## ๓. ด้านประชากร

๓.๑ ข้อมูลเกี่ยวกับจำนวนประชากร (ข้อมูลเปรียบเทียบย้อนหลัง ๓-๕ ปี และการคาดการณ์ในอนาคต)

ปี พ.ศ.	เพศชาย	เพศหญิง	รวม
๒๕๖๓	๖,๔๖๗	๗,๗๘๘	๑๔,๒๕๕
๒๕๖๔	๖,๗๓๐	๘,๐๕๗	๑๔,๗๘๗
๒๕๖๕	๖,๘๗๕	๘,๒๔๖	๑๕,๑๒๑
๒๕๖๖	๗,๐๔๗	๘,๔๕๓	๑๕,๕๐๐
๒๕๖๗	๗,๐๕๗	๘,๔๖๙	๑๕,๕๒๖
๒๕๖๘	๗,๐๘๐	๘,๕๐๐	๑๕,๕๘๐

## ๓.๒ ข้อมูลเกี่ยวกับจำนวนประชากร และ จำนวนครัวเรือน

หมู่ที่	ชื่อหมู่บ้าน	ประชากร		รวม	จำนวนครัวเรือน
		ชาย	หญิง		
๑	บ้านเหมืองแดงใต้	๕๘๒	๗๐๓	๑,๒๘๕	๗๒๖
๓	บ้านสันผักอี	๗๘๑	๘๕๒	๑,๖๓๓	๙๑๒
๔	บ้านเวียงหอม	๗๒๙	๘๐๔	๑,๕๓๓	๔๕๔
๕	บ้านสันมะนะ	๓๕๖	๓๔๒	๖๙๘	๓๐๕
๖	บ้านป่ายางชุม	๑,๐๗๗	๑,๓๖๙	๒,๔๔๖	๙๘๙
๙	บ้านสันทราย	๖๗๗	๗๗๑	๑,๔๔๘	๖๖๑
๑๑	บ้านสันทรายใหม่	๘๕๗	๑,๐๔๔	๑,๙๐๑	๘๙๒
๑๓	บ้านเหมืองแดงปิยะพร	๑,๙๙๘	๒,๕๗๔	๔,๕๗๒	๒,๑๑๓
รวมทั้งสิ้น		๗,๐๕๗	๘,๔๕๙	๑๕,๕๑๖	๗,๐๕๒

### ๓.๓ ช่วงอายุและจำนวนประชากร

ช่วงอายุ (ปี)	จำนวน (คน)		รวม	
	ชาย	หญิง	คน	ร้อยละ
น้อยกว่า ๑	๙๒	๗๑	๑๖๓	๑.๐๕
๑ - ๙	๖๓๖	๖๓๒	๑,๒๖๘	๘.๑๗
๑๐ - ๑๙	๙๙๙	๑,๐๒๕	๒,๐๒๔	๑๓.๐๔
๒๐ - ๒๙	๑,๑๘๑	๑,๓๐๖	๒,๔๘๗	๑๖.๐๓
๓๐ - ๓๙	๑,๑๔๗	๑,๔๖๑	๒,๖๐๘	๑๖.๘๑
๔๐ - ๔๙	๑,๑๔๑	๑,๔๖๓	๒,๖๐๔	๑๖.๗๘
๕๙ - ๕๐	๘๗๔	๑,๑๖๐	๒,๐๓๔	๑๓.๑๐
๕๑ - ๕๙	๘๗๔	๑,๑๖๐	๒,๐๓๔	๑๓.๑๐
๖๐ - ๖๙	๖๑๘	๘๖๕	๑,๔๘๓	๙.๕๖
๗๐ - ๗๙	๒๘๗	๕๓๕	๖๔๐	๔.๑๑
๘๐ - ๘๙	๖๙	๑๐๑	๑๗๐	๑.๑๐
๙๐ ขึ้นไป	๑๒	๒๒	๓๕	๐.๒๒
<b>รวม</b>	<b>๗,๐๕๗</b>	<b>๘,๔๕๙</b>	<b>๑๕,๕๑๖</b>	<b>๑๐๐</b>

ที่มา : เว็บไซต์ข้อมูลสถิติประชากรทางการทะเบียนราษฎร สำนักบริหารการทะเบียน กรมการปกครอง (อัปเดต เมษายน ๒๕๖๗) Link : <https://stat.bora.dopa.go.th/stat/statnew/statMONTH/statmonth/#/mainpage>

### ๔. สภาพทางสังคม

#### ๔.๑ ด้านการศึกษา

เทศบาลตำบลแม่สายมิตรภาพ มีสถานศึกษาในพื้นที่ ดังต่อไปนี้

สถานศึกษา	ระดับอนุบาล		ระดับประถม		ระดับมัธยม		สายอาชีวศึกษา		รวม
	ชาย	หญิง	ชาย	หญิง	ชาย	หญิง	ชาย	หญิง	
ศพด.เทศบาลตำบลแม่สายมิตรภาพ	๕๑	๔๒	-	-	-	-			๙๓
โรงเรียนบ้านสันทราย	๔๔	๔๖	๑๘๓	๒๐๐	๑๐๓	๑๐๕			๖๘๑
โรงเรียนบ้านสันมะนะ	๓๓	๓๕	๗๐	๗๘	-	-			๑๘๖
โรงเรียนปิยะพรพิทยา			๕๖	๔๑	๒๑๐	๒๐๒			๕๐๙
วิทยาลัยเทคโนโลยีไทยเอเชีย									
<b>รวม</b>									

#### ๔.๒ สาธารณสุข

เทศบาลตำบลแม่สายมิตรภาพมีสถานบริการด้านสาธารณสุขในพื้นที่ ดังนี้

- ๑) โรงพยาบาลส่งเสริมสุขภาพ จำนวน ๑ แห่ง
- ๒) สถานพยาบาลเอกชน จำนวน ๒ แห่ง

### ๔.๓ อาชญากรรม

เทศบาลไม่มีเหตุอาชญากรรมเกิดขึ้น แต่มีเหตุการณ์ลักขโมยทรัพย์สินประชาชน ซึ่งเทศบาลได้มีการดำเนินการป้องกันการเกิดเหตุดังกล่าว วิธีการแก้ปัญหาของเทศบาลที่สามารถดำเนินการได้ตามอำนาจหน้าที่และงบประมาณที่มีอยู่อย่างจำกัด คือการติดตั้งกล้องวงจรปิดในจุดที่เป็นที่สาธารณะ ติดตั้งสัญญาณไฟกระพริบทางแยกทางร่วมและลูกศรบอกทาง รวมทั้งได้ตั้งจุดตรวจ จุดสกัด จุดบริการ ในช่วงเทศกาลที่มีวันหยุดยาวหลายวันเพื่ออำนวยความสะดวกให้กับประชาชน

### ๔.๔ ยาเสพติด

ปัญหาเสพติดในชุมชนของเทศบาล พบว่าในเขตเทศบาลมีผู้ที่ติดยาเสพติดแต่เมื่อเทียบกับพื้นที่อื่นถือว่าน้อย และยังไม่มีพบผู้ค้าเนื่องจากได้รับความร่วมมือกับผู้นำชุมชน ประชาชน และเทศบาลที่ช่วยสอดส่องดูแลอยู่เป็นประจำ การแก้ไขปัญหาของเทศบาลสามารถทำได้เฉพาะตามอำนาจหน้าที่เท่านั้น เช่น การณรงค์ การประชาสัมพันธ์ การแจกเบาะแส การฝึกอบรมให้ความรู้ ถ้านอกเหนือจากอำนาจหน้าที่ถือเป็นเรื่องของอำเภอหรือตำรวจแล้วแต่กรณี ทั้งนี้ เทศบาลก็ได้ให้ความร่วมมือมาโดยตลอด

### ๔.๕ การสังคมสงเคราะห์

๑) ผู้ติดเชื่อหรือผู้ป่วยเอดส์ จำนวน ๑๗ คน

๒) ผู้สูงอายุ จำนวน ๑,๒๗๙ คน

๓) ผู้พิการ จำนวน ๑๗๖ คน

ข้อมูล ณ วันที่ ๒๙ เมษายน ๒๕๖๗

## ๕ ระบบบริการพื้นฐาน

### ๕.๑ การคมนาคมขนส่ง

ที่	ชื่อสายทาง	ระยะทาง ตลอดสายทาง (เมตร)	จำนวน สายทาง (สาย)	ประเภทผิวจราจร				หมายเหตุ
				คสล. (เมตร)	ลาดยาง (เมตร)	ลูกรัง/หิน คลุก (เมตร)	ทางลัดรอง (เมตร)	
๑	หมู่ที่ ๑ บ้านเหมืองแดงใต้	๓,๓๔๐.๐๐	๑๐.๐๐	๓,๓๔๐.๐๐	-	-	-	
๒	หมู่ที่ ๓ บ้านสันผักอี	๖,๘๐๑.๐๐	๑๗.๐๐	๖,๔๐๑.๐๐	-	๔๐๐	-	
๓	หมู่ที่ ๔ บ้านเวียงหอม	๓,๘๕๑.๐๐	๑๗.๐๐	๓,๘๕๑.๐๐	-	-	-	
๔	หมู่ที่ ๕ บ้านสันมะนะ	๓,๕๘๓.๐๐	๑๕.๐๐	๓,๕๘๓.๐๐	-	-	-	
๕	หมู่ที่ ๖ บ้านป่าขุม	๕,๙๑๕.๐๐	๓๕.๐๐	๕,๒๓๐.๐๐	๑๗๐.๐๐	๕๑๕.๐๐	-	
๖	หมู่ที่ ๙ บ้านสันทราย	๒,๐๖๐.๐๐	๑๑.๐๐	๒,๐๖๐.๐๐	-	-	-	
๗	หมู่ที่ ๑๑ บ้านสันทราย ใหม่	๔,๕๒๘.๐๐	๒๓.๐๐	๔,๒๙๘.๐๐	๒๓๐.๐๐	-	-	
๘	หมู่ที่ ๑๓ บ้านเหมืองแดง- ปิยะพร	๑๗,๐๒๙.๐๐	๗๙.๐๐	๑๖,๘๗๙.๐๐	-	๑๕๐.๐๐	-	
๙	ถนนสายหลัก	๗,๒๓๐.๐๐	๒.๐๐	-	๗,๒๓๐.๐๐	-	-	
๑๐	ถนนสายรอง	๒๗,๔๑๑.๐๐	๖.๐๐	๒๖,๓๙๑.๐๐	-	๑,๐๒๐.๐๐	-	
	รวม	๘๑,๗๕๑.๐๐	๒๑๕.๐๐	๗๒,๐๓๖	๗,๖๓๐.๐๐	๒,๐๘๕.๐๐	-	

- จำนวนสายทางทั้งหมดภายในเขต ทต.แม่สายมิตรภาพ จำนวน ๒๑๕.๐๐ สายทาง
- ความยาวรวมของสายทางทั้งหมดภายในเขต ทต.แม่สายมิตรภาพ จำนวน ๘๑,๗๕๑.๐๐ เมตร
- ความยาวถนนคอนกรีตเสริมเหล็กทั้งหมดภายในเขต ทต.แม่สายมิตรภาพ จำนวน ๗๒,๐๓๖.๐๐ เมตร
- ความยาวถนนลาดยางทั้งหมดภายในเขต ทต.แม่สายมิตรภาพ จำนวน ๗,๖๓๐.๐๐ เมตร
- ความยาวถนนหินคลุกลูกรังทั้งหมดภายในเขตตำบลแม่สายมิตรภาพ จำนวน ๒,๐๘๕.๐๐ เมตร
- ความยาวถนนลาดยาง(ถนนดิน)ทั้งหมดภายในเขต ทต.แม่สายมิตรภาพ จำนวน ๐.๐๐ เมตร

## ๕.๒ การไฟฟ้า

ในเขตพื้นที่เทศบาลตำบลแม่สายมิตรภาพ มีระบบไฟฟ้าอยู่ในความรับผิดชอบของการไฟฟ้าส่วนภูมิภาค อำเภอแม่สาย มีไฟฟ้าเข้าถึงครบทั้ง ๘ หมู่บ้าน มีไฟทางสาธารณะส่องสว่างตามจุดเสี่ยงตามถนนแยกต่างๆทุกหมู่บ้าน บ้านเรือนของราษฎรเกือบทั้งหมดอยู่ในเขตที่สามารถติดตั้งไฟฟ้าใช้ได้ทันที

## ๕.๓ การประปา

การประปาส่วนภูมิภาคสาขาแม่สาย จากสถานีผลิตน้ำประปาเกาะช้าง ผ่านพื้นที่เทศบาลตำบลแม่สายมิตรภาพ ตามแนวถนน ทล.๑๐๔๑ และทล.๑๒๓ ซึ่งครอบคลุมเขตพื้นที่ทั้ง ๘ หมู่บ้าน

## ๕.๔ โทรศัพท์

สถานีรับ-ส่งสัญญาณโทรศัพท์เอกชน จำนวน ๓ ระบบ

## ๖. ระบบเศรษฐกิจ

### ๖.๑ การเกษตร

- ส่วนใหญ่ประกอบอาชีพเกษตรซึ่งมีครัวเรือนที่ประกอบอาชีพเกษตร ซึ่งอยู่ในเขตชลประทาน โดยทำการเกษตรแบบผสมผสานหรือมีการบริหารจัดการที่ดินตามหลักทฤษฎีใหม่

- การปลูกข้าวนาปี จะเริ่มทำข้าวนาปี ในเดือนสิงหาคม – พฤศจิกายนของทุกปี โดยมีทั้งข้าวจ้าวและข้าวเหนียว

- การปลูกข้าวนาปรัง จะเริ่มทำข้าวนาปรัง ในระหว่างเดือนธันวาคม - กุมภาพันธ์ โดยมีข้าวจ้าวและข้าวเหนียว

- การปลูกพืช โดยส่วนมากจะปลูกข้าวโพดเลี้ยงสัตว์มาก รองลงมา คือ มันฝรั่ง และทำสวนผลไม้ ปลูกไม้ยืนต้นอื่นๆ ตามลำดับ

- การปลูกพืชทำสวน ส่วนใหญ่จะเป็นการเพาะปลูกพืชผักสวนครัว เพื่อบริโภคในครัวเรือน และนำออกจำหน่าย

### ๖.๒ การประมง

การทำประมงน้ำจืด การเพาะเลี้ยงสัตว์น้ำจืด โดยมีลำเหมือง คลอง ตามหมู่บ้าน ที่ใช้สำหรับทำการประมง นอกจากนี้ยังมีการเพาะเลี้ยง เพื่อการจำหน่ายอีกด้วย

### ๖.๓ การปศุสัตว์

การเลี้ยงสัตว์ โดยส่วนใหญ่ทำการเลี้ยงสัตว์เพื่อการบริโภค และเพื่อการจำหน่าย เช่น การเลี้ยงไก่-ไข่ , สุกร , เป็ดไล่ทุ่ง , วัว , และกระบือ ตามลำดับ

### ๖.๔ การบริการ

- |                 |       |    |      |
|-----------------|-------|----|------|
| ๑) ร้านค้าต่างๆ | จำนวน | ๘๗ | แห่ง |
| ๒) ร้านอาหาร    | จำนวน | ๓๒ | แห่ง |

๓) ตลาดสดรวมทั้งตลาดการเกษตร	จำนวน	๓	แห่ง
๔) โรงสี	จำนวน	๒	แห่ง
๕) สถานบริการน้ำมันและก๊าซ (ไม่รวมปั๊มหลอด)	จำนวน	๒	แห่ง
๖) โรงแรม/รีสอร์ท	จำนวน	๒	แห่ง

### ๖.๕ การท่องเที่ยว

มีสถานที่ท่องเที่ยวเชิงธรรมชาติ ได้แก่

- ๑) หนองกัก มีพื้นที่ ๒๕ ไร่ ๓ งาน ๑๘ ตารางวา
- ๒) หนองแรด มีพื้นที่ ๕๔ ไร่

### ๖.๖ อุตสาหกรรม

เทศบาลตำบลแม่สายมิตรภาพมีเส้นทางสายหลัก คือ ถนน ทล.๑๐๔๑ ตัดผ่านศูนย์กลางของพื้นที่ ทำให้บริเวณสองข้างถนนจึงมีอุตสาหกรรมขนาดเล็ก หรือการค้าขายหลายประเภท เช่น ร้านขายวัสดุ อุปกรณ์การเกษตร ร้านวัสดุก่อสร้าง ร้านขายของชำ ร้านรับทำเบาะ ร้านอินเทอร์เน็ต ร้านเชื่อมเหล็ก ร้านซ่อมเครื่องใช้ไฟฟ้า ร้านขายรถ เป็นต้น อีกทั้งถนน ทล.๑๒๓ ที่ตัดผ่านพื้นที่ตั้งแต่หน้าสะพานมิตรภาพ แห่งที่ ๒ จนถึงพื้นที่เทศบาลตำบลเวียงพางคำ ยังถูกวางแผนกำหนดให้เป็นพื้นที่คลังสินค้าเพื่อเชื่อมโยง เขตเศรษฐกิจอาเซียนในอนาคตอีกด้วย

### ๖.๗ การพาณิชย์และกลุ่มอาชีพ

ในพื้นที่เทศบาลตำบลแม่สายมิตรภาพมีห้างหุ้นส่วนจำกัด, บริษัท (ที่จดทะเบียนการค้า) จำนวน ๓๕ แห่ง และยังมีกลุ่มอาชีพอีกหลายกลุ่มในพื้นที่ เช่น กลุ่มนวดแผนไทย กลุ่มแกะสลักหินหยก กลุ่มประดิษฐ์สิ่งของเหลือใช้จากเศษวัสดุ เป็นต้น

### ๖.๘ แรงงาน

โดยประชากรวัยแรงงานในพื้นที่เทศบาลตำบลแม่สายมิตรภาพ ประกอบอาชีพดังนี้

๑) รับจ้างทั่วไป/พนักงานบริษัท	ร้อยละ ๔๒.๗๖
๒) ค่าขาย/ธุรกิจส่วนตัว	ร้อยละ ๑๖.๓๒
๓) เกษตรกรรม	ร้อยละ ๘.๒๑
๔) รับราชการ/รัฐวิสาหกิจ	ร้อยละ ๑.๓๒
๕) อาชีพอื่นๆ	ร้อยละ ๔.๕๖
๖) ไม่มีอาชีพ	ร้อยละ ๒.๐๘
๗) กำลังศึกษา	ร้อยละ ๒๔.๗๕

เทศบาลตำบลแม่สายมิตรภาพมีพื้นที่ส่วนใหญ่อยู่ติดกับประเทศสหภาพเมียนมาร์ประกอบกับในพื้นที่มีสถานประกอบกิจการ และพื้นที่การเกษตรปลูกข้าว ข้าวโพด และพืชไร่อื่นๆ ตลอดทั้งปี ซึ่งต้องการแรงงานต่างด้าวจำนวนมาก โดยเฉพาะในฤดูเพาะปลูก และเก็บเกี่ยวผลผลิตนั้น

## ๗. ด้านศาสนา ประเพณี วัฒนธรรม

๗.๑ การนับถือศาสนา ประชาชนส่วนใหญ่ในพื้นที่เทศบาลตำบลแม่สายมิตรภาพ นับถือศาสนาพุทธ มีการเข้าวัดทำบุญตักบาตร ร่วมพิธีกรรมทางศาสนาต่างๆ เช่น วันอาสาฬหบูชา วันวิสาขบูชา (วันขึ้น ๑๕ ค่ำ เดือน ๖) วันมาฆบูชา (วันขึ้น ๑๕ ค่ำเดือน ๓) วันเข้าพรรษา (วันแรม ๑ ค่ำ เดือน ๘) ฯลฯ

**๗.๒ ประเพณีและงานประจำปี** เทศบาลตำบลแม่สายมิตรภาพ มีการดำเนินโครงการ/งาน/กิจกรรมเกี่ยวกับประเพณี และงานประจำปีต่างๆ ของเทศบาลตำบลแม่สายมิตรภาพ ได้แก่

๗.๒.๑) **ประเพณีสงกรานต์ (ป่าเวณีย์ปีใหม่เมือง)** เป็นประเพณีที่สำคัญของชาวเหนือ หรือชาวล้านนา สืบเนื่องมาจากอดีตกาลที่จะยึดถือเป็นช่วงเปลี่ยนศักราชใหม่ โดยกำหนดจุดที่พระอาทิตย์ย้ายจากราศีมีนเข้าสู่ราศีเมษ ซึ่งมักจะตรงกับวันที่ ๑๓ เมษายน หรือ ๑๔ เมษายนของแต่ละปี ชาวภาคเหนือถือว่าเป็นวันขึ้นปีใหม่ เปลี่ยนศักราชใหม่ ชาวบ้านเรียกกันว่า “วันสังขารล่อง” หมายถึงว่า อายุสังขารของคนเราได้ล่วงไปอีกปีหนึ่ง นิยมจัดไปจนถึงวันที่ ๑๖ เมษายน ในแต่ละวันจะมีกิจกรรมต่างๆ เช่น การขนทรายเข้าวัด สรงน้ำพระพุทธรูป และรดน้ำดำหัวผู้ใหญ่ เป็นการแสดงความคารวะผู้ใหญ่ เรียกว่า เพื่อบอกขมาลาโทษในความผิดพลาดต่างๆ ที่ผ่านมาและเป็นการแสดงออกถึง “กตเวทิตาธรรม” ต่อผู้ใหญ่ ครูบาอาจารย์ หรือบุคคลที่เคารพนับถือ

๗.๒.๒) **ประเพณีสืบชะตา** เป็นพิธีกรรมที่ชาวพื้นเมืองล้านนา ให้ความสำคัญ ซึ่งเป็นพิธีที่แฝงด้วยวิถีคิด และปรัชญาทางพุทธศาสนา โดยใช้สัญลักษณ์ต่าง ๆ เพื่อให้เกิดความเป็นมงคล แสดงถึงการส่งสิ่งชั่วร้ายออกจากร่างกาย ออกจากชุมชน ออกจากบ้านเมือง และยังเป็น การสร้างขวัญและกำลังใจให้กับกลุ่มบุคคลนั้นๆ มีทั้งการสืบชะตาเมือง สืบชะตาบ้าน และสืบชะตาคน เพื่อความเป็นสิริมงคล ความเจริญรุ่งเรือง มีการเตรียมเครื่องบูชา เช่น ไหว้ต่างๆ มากมาย เพื่อบูชาพระเสื้อเมือง พระทรงเมือง ส่วนการสืบชะตาคนมักจะทำเนื่องในวันเกิด งานขึ้นบ้านใหม่ หรือเมื่อเจ็บป่วย

๗.๒.๓) **ประเพณีทานข้าวสลาก** หรือเป็นภาษาภาคเหนือว่า “ตานก๋วยสลาก” หมายถึงประเพณีถวายสลากภัต เริ่มในวันเพ็ญ ๑๒ เหนือตลอดเดือนแล้วแต่ที่ใดจะเห็นเหมาะสมจัดในวันใด วันก่อนพิธีถือว่าเป็นวันดา ชาวบ้านจะเตรียมเครื่องถวายไทยทานแล้วนำไปวัด เพื่อถวายพระ เณร มีการเขียนคำอุทิศส่วนกุศลให้แก่ ผู้ล่วงลับ เทวดาทั้งหลาย หรือถวายไว้ในภายในภาคหน้า มีการจับสลากในการถวายตามหมายเลขว่าเลขว่าตรงกับพระรูปใด พระรูปนั้นก็รับพระเคนและให้พร

๗.๒.๔) **ประเพณีนมัสการและสรงน้ำพระธาตุ** ในพื้นที่เทศบาลตำบลแม่สายมิตรภาพ แต่ละหมู่บ้านและวัดได้มีการจัดสร้างพระธาตุขึ้นดังนี้

หมู่ที่	ชื่อวัด	ชื่อพระธาตุ
๓	วัดสันฐาน	พระธาตุจุฬามณี สหรีสันฐาน
๔	วัดเวียงหอม	พระธาตุจอมเวียงมณีโชติ
๕	วัดสันมะนะ	พระธาตุทันใจ สิริชัยมงคลพุทธวิงค์ศรีวิวัฒน์
๙	วัดสันทราย	พระมหาลาภเจดีย์

๗.๒.๕) **ประเพณียี่เป็ง (ลอยกระทง)** กำหนดการจัดงานในวันเพ็ญเดือน ๑๒ ของทุกปี โดยประเพณีลอยกระทงตามประเพณีล้านนาที่จัดทำขึ้นในวันเพ็ญเดือน ๒ ของชาวล้านนา เป็นภาษาคำเมืองในภาคเหนือ คำว่า "ยี่" แปลว่า สอง และคำว่า "เป็ง" ตรงกับคำว่า "เพ็ญ" หรือพระจันทร์เต็มดวง ซึ่งชาวไทย ในภาคเหนือจะนับเดือนทางจันทรคติเร็วกว่าไทยภาคกลาง ๒ เดือน ทำให้เดือนสิบสองของไทยภาคกลาง ตรงกับเดือนยี่ เดือน ๒ ของไทยล้านนา ประเพณียี่เป็งจะเริ่มตั้งแต่วันที่ขึ้น ๑๓ ค่ำ ซึ่งถือว่าเป็น "วันดา" หรือวันจ่ายของเตรียมไปทำบุญที่วัด ครั้นถึงวันขึ้น ๑๔ ค่ำ ผู้คนจะพากันไปวัดเพื่อฟังธรรม (เทศน์มหาชาติ) มีการทำต๋นค้ำตั้งไว้ที่วัด ในนั้นจะใส่ของกินของใช้ ใครจะเอาของมาร่วมสมทบด้วยก็ได้

เพื่อเป็นทานแก่คนยากจน ครั้นถึงวันขึ้น ๑๕ ค่ำ จึงนำกระทงใหญ่ที่วัดและกระทงเล็ก ๆ ของส่วนตัวไปลอยในลำน้ำ ในงานบุญยี่เป็งนอกจากจะมีการปฏิบัติธรรม ฟังเทศน์มหาชาติตามวัดวาอารามต่าง ๆ แล้ว ยังมีการประดับตกแต่งวัด บ้านเรือน และถนนหนทางด้วยต้นกล้วย ต้นอ้อย ทางมะพร้าว ดอกไม้ ตุง ซ่อประทีป และซอกโคมยี่เป็งแบบต่าง ๆ ขึ้นเป็นพุทธบูชา พอตกกลางคืนก็จะมีมหรสพและการละเล่นมากมาย มีการแห่โคมทอง พร้อมกับมีการจุดถ้วยประทีป (การจุดผางปะติด) เพื่อบูชาพระรัตนตรัย การจุดบอกไฟ การจุดโคมไฟประดับตกแต่งตามวัดวาอาราม และการจุดโคมลอยปล่อยขึ้นสู่ท้องฟ้าเพื่อบูชาพระเกตุแก้วจุฬามณีบนสรวงสวรรค์ชั้นดาวดึงส์ ประเพณีลอยกระทง มีการลอยกระทงเช่นเดียวกับทางภาคอื่นๆในวันยี่เป็ง (วันเพ็ญเดือนสิบสอง) ของทุกปี โดยจัดให้มีการแห่กระทงไปลอยในแม่น้ำ ลำคลอง เพื่อขอขมาเจ้าแม่คงคา

๗.๒.๖) **ประเพณีทำบุญปอย** มี ๓ อย่าง คือ

- ปอยหลวง เป็นการทำบุญเฉลิมฉลองอย่างใหญ่โต เช่น ฉลองโบสถ์ วิหาร ที่สร้างเสร็จใหม่ มักจะทำกัน ในเดือน ๕-๘ เหนือ (ระหว่างเดือนกุมภาพันธ์ - พฤษภาคม)

- ปอยน้อยหรือปอยลูกแก้ว เป็นประเพณีบรรพชาสามเณร ก่อนทำบุญปอยน้อย เจ้าภาพต้องปรึกษาญาติพี่น้องก่อนว่า ผู้ใดจะรับเอาอะไรในอุปัชฌาย์ โดยการบอกบุญด้วยปาก เรียกว่า “แอ่ง” “ผ้าอ้อม” “ทนต์” “แอ่งอ้อม” คือการเอาผ้าสบง จีวร หรือหมวกที่พระใส่ เรียกว่า “จ่อม” ใส่ในถาดหรือพานแล้วให้คนถือไปบอกบุญ

- ปอยข้าวสังข์ คือการทำบุญอุทิศส่วนกุศลให้แก่ผู้ล่วงลับ การทำบุญปอยข้าวสังข์จะต้องนิมนต์พระมาสวด และเทศน์ที่บ้าน เครื่องไทยทานที่นิยมถวายเป็นบ้านหลังเล็กๆ หรือเรือสำเภา มีข้าวของต่างๆ เช่น เสื้อผ้า หม้อ ถังน้ำ กระจก หวี เครื่องครัว เป็นต้น

๗.๒.๗) **ประเพณีเป็งปืด** กำหนดการทำบุญตักบาตรในวันเพ็ญ ๑๕ ค่ำ ที่ตรงกับวันพุธ ซึ่งเป็นประเพณีที่เกี่ยวกับความเชื่อทางศาสนาอย่างหนึ่งของชาวเหนือ ซึ่งถือเอาวันเพ็ญที่ตรงกับวันพุธในรอบปี (เป็ง คือ ค่ำวันเพ็ญ) เป็นวันที่จะทำบุญตักบาตรเพื่อบูชาพระอุปคุต ซึ่งเชื่อว่า วันนี้ พระอุปคุตเถระเจ้าจะลงมาโปรดสัตว์โลก หากผู้ใดได้ตักบาตรพระอุปคุตแล้ว จะได้านิสงส์อย่างแรง เป็นสิริมงคลแก่ตนเอง ซึ่งชาวบ้านจะจัดเตรียมอาหารหรือข้าวสารอาหารแห้งไว้รอตักบาตรเวลากลางคืน พอใกล้เที่ยงคืนก็จะพากันออกมายืนเรียงรายตามท้องถนนในหมู่บ้าน พอหลังเที่ยงคืนผ่านไป (ย่างเข้าวันพุธ) พระจากวัดต่างๆก็จะออกมาบิณฑบาตกัน

๗.๓ **ภูมิปัญญาท้องถิ่น ภาษาถิ่น**

ภูมิปัญญาท้องถิ่นที่ขึ้นชื่อของเทศบาลตำบลแม่สายมิตรภาพ เช่น ผลิตภัณฑ์จากการแกะสลักหินหยก ,ผลิตภัณฑ์จักสาน เป็นต้น และภาษาที่ใช้ในพื้นที่เทศบาลตำบลแม่สายมิตรภาพ ส่วนใหญ่ที่ใช้เป็นภาษาถิ่นเหนือหรือภาษาถิ่นพายัพ (คำเมือง) ได้แก่ ภาษาถิ่นที่ใช้สื่อสารอยู่ในบางจังหวัดของภาคเหนือตอนบน หรือภาษาในอาณาจักรล้านนาเดิม

๗.๔ **สินค้าพื้นเมืองและของที่ระลึก**

สินค้าพื้นเมืองและของที่ระลึกในพื้นที่เทศบาลตำบลแม่สายมิตรภาพ ได้แก่ ผลิตภัณฑ์จากการแกะสลักหินหยก และผลิตภัณฑ์ของใช้ในครัวเรือน จากกลุ่มประดิษฐ์สิ่งของเหลือใช้จากเศษวัสดุ เป็นต้น

## ๘. ด้านทรัพยากรธรรมชาติ

### ๘.๑ น้ำ

แหล่งน้ำส่วนใหญ่ในพื้นที่เป็นบ่อบาดาล บ่อดอก บ่อเจาะ ร่องลงมาเป็น แม่น้ำ ลำคลองฝาย พนังกั้นน้ำหนอง บึง คลองชลประทาน คลองส่งน้ำ อ่างเก็บน้ำ บ่อน้ำตื้น (ที่ใช้การได้)สระน้ำ(ขนาด ๑๐๐ ตารางวาขึ้นไป)

### ๘.๒ คุณภาพของทรัพยากรธรรมชาติ

พื้นที่เทศบาลตำบลแม่สายมิตรภาพโดยส่วนใหญ่เป็นพื้นที่เขตเมืองผสมกับพื้นที่เกษตรกรรม และมีพื้นที่ที่เป็นหนองน้ำสาธารณะขนาดใหญ่ จำนวน ๒ แห่ง รวมถึงมีพื้นที่สวนสาธารณะหรือสนามกีฬาากลางประจำเทศบาลตำบลแม่สายมิตรภาพอีกหนึ่งแห่งที่ยังมีพื้นที่สีเขียวอุดมสมบูรณ์



## ส่วนที่ ๒

### ยุทธศาสตร์เพื่อการพัฒนาองค์กรปกครองส่วนท้องถิ่น

#### ๑. ความสัมพันธ์ระหว่างแผนพัฒนาระดับมหภาค

##### ๑.๑ แผนยุทธศาสตร์ชาติ ๒๐ ปี

ยุทธศาสตร์ชาติ พ.ศ. ๒๕๖๑ – ๒๕๘๐

วิสัยทัศน์ เป้าหมาย และตัวชี้วัด

วิสัยทัศน์ประเทศคือ “ประเทศไทยมีความมั่นคง มั่งคั่ง ยั่งยืน เป็นประเทศที่พัฒนาแล้ว ด้วยการพัฒนาตามหลักปรัชญาของเศรษฐกิจพอเพียง” โดยมีเป้าหมายการพัฒนาประเทศ คือ “ประเทศชาติมั่นคง ประชาชนมีความสุข เศรษฐกิจพัฒนาอย่างต่อเนื่อง สังคมเป็นธรรม ฐานทรัพยากรธรรมชาติยั่งยืน” โดยยกระดับศักยภาพของประเทศในหลากหลายมิติ พัฒนาค้นในทุกมิติและในทุกช่วงวัยให้เป็นคนดี เก่ง และมีคุณภาพ สร้างโอกาสและความเสมอภาคทางสังคม สร้างการเติบโตบนคุณภาพชีวิตที่เป็นมิตรกับสิ่งแวดล้อม และมีภาครัฐของประชาชนเพื่อประชาชนและประโยชน์ส่วนรวม โดยการประเมินผลการพัฒนาตามยุทธศาสตร์ชาติ ประกอบด้วย

- ๑) ความอยู่ดีมีสุขของคนไทยและสังคมไทย
- ๒) ชีตความสามารถในการแข่งขัน การพัฒนาเศรษฐกิจและการกระจายรายได้
- ๓) การพัฒนาทรัพยากรมนุษย์ของประเทศ
- ๔) ความเท่าเทียมและความเสมอภาคของสังคม
- ๕) ความหลากหลายทางชีวภาพ คุณภาพสิ่งแวดล้อม และความยั่งยืนของ

ทรัพยากรธรรมชาติ

- ๖) ประสิทธิภาพการบริหารจัดการและการเข้าถึงการให้บริการของภาครัฐ

การพัฒนาประเทศในช่วงระยะเวลาของยุทธศาสตร์ชาติ จะมุ่งเน้นการสร้างสมดุลระหว่างการพัฒนาเศรษฐกิจ สังคม และสิ่งแวดล้อม โดยประกอบด้วย ๖ ยุทธศาสตร์ ได้แก่ ยุทธศาสตร์ชาติด้านความมั่นคง ยุทธศาสตร์ชาติด้านการสร้างความสามารถในการแข่งขัน ยุทธศาสตร์ชาติด้านการพัฒนาและเสริมสร้างศักยภาพทรัพยากรมนุษย์ ยุทธศาสตร์ชาติด้านการสร้างโอกาสและความเสมอภาคทางสังคม ยุทธศาสตร์ชาติด้านการสร้างการเติบโตบนคุณภาพชีวิตที่เป็นมิตรต่อสิ่งแวดล้อม และ ยุทธศาสตร์ชาติด้านการปรับสมดุลและพัฒนาระบบการบริหารจัดการภาครัฐ

##### ยุทธศาสตร์ชาติด้านความมั่นคง

ยุทธศาสตร์ชาติด้านความมั่นคง มีเป้าหมายการพัฒนาที่สำคัญ คือ ประเทศชาติมั่นคง ประชาชนมีความสุข เน้นการบริหารจัดการสภาวะแวดล้อมของ ประเทศให้มีความมั่นคง ปลอดภัย เอกရာช อธิปไตย และมีความสงบเรียบร้อยในทุก ระดับ ตั้งแต่ระดับชาติ สังคม ชุมชน มุ่งเน้นการพัฒนาคน เครื่องมือ เทคโนโลยี และ ระบบฐานข้อมูลขนาดใหญ่ให้มีความพร้อมสามารถรับมือกับภัยคุกคามและภัยพิบัติได้ทุกรูปแบบ และทุกระดับความรุนแรง ควบคู่ไปกับการป้องกันและแก้ไขปัญหาด้าน ความมั่นคงที่มีอยู่ในปัจจุบัน และที่อาจจะเกิดขึ้นในอนาคต ใช้กลไกการแก้ไขปัญหา แบบบูรณาการทั้งกับส่วนราชการ ภาคเอกชน ประชาสังคม และองค์กรที่ไม่ใช่รัฐ รวมถึงประเทศเพื่อนบ้านและมิตรประเทศทั่วโลกบนพื้นฐานของหลักธรรมาภิบาล

ตัวชี้วัด ประกอบด้วย (๑) ความสุขของประชากรไทย (๒) ความมั่นคง ปลอดภัยของประเทศ (๓) ความพร้อมของกองทัพ หน่วยงานด้านความมั่นคง และการมีส่วนร่วมของภาครัฐ ภาคเอกชน และภาค

ประชาชนในการป้องกันและแก้ไขปัญหา ความมั่นคง (๔) บทบาทและการยอมรับในด้านความมั่นคงของไทย ในประชาคมระหว่าง ประเทศ และ (๕) ประสิทธิภาพการบริหารจัดการความมั่นคงแบบองค์รวม

โดยประเด็น ยุทธศาสตร์ชาติด้านความมั่นคง ประกอบด้วย ๕ ประเด็น ได้แก่

๑. การรักษาความสงบภายในประเทศ เพื่อสร้างเสริมความสงบเรียบร้อย และสันติสุขให้เกิดขึ้นกับประเทศชาติบ้านเมือง โดย (๑) การพัฒนาและเสริมสร้างคน ในทุกภาคส่วนให้มีความเข้มแข็ง มีความพร้อม ตระหนักในเรื่องความมั่นคง และมี ส่วนร่วมในการแก้ไขปัญหา (๒) การพัฒนาและเสริมสร้างความจงรักภักดีต่อสถาบัน หลักของชาติ (๓) การพัฒนาและเสริมสร้างการเมืองในระบอบประชาธิปไตยอันมีพระมหากษัตริย์ทรงเป็นประมุขที่มีเสถียรภาพและมีธรรมาภิบาล เห็นแก่ประโยชน์ของ ประเทศชาติมากกว่าประโยชน์ส่วนตน และ (๔) การพัฒนาและเสริมสร้างกลไก ที่สามารถป้องกันและขจัดสาเหตุของประเด็นปัญหาความมั่นคงที่สำคัญ

๒. การป้องกันและแก้ไขปัญหาที่มีผลกระทบต่อความมั่นคง เพื่อแก้ไข ปัญหาเดิม และป้องกันไม่ให้ปัญหาใหม่เกิดขึ้น โดย (๑) การแก้ไขปัญหาความมั่นคง ในปัจจุบัน (๒) การติดตาม เผ่าระวัง ป้องกัน และแก้ไขปัญหาที่อาจอุบัติขึ้นใหม่ (๓) การสร้างความปลอดภัยและความสันติสุขอย่างถาวรในพื้นที่จังหวัดชายแดนภาคใต้ และ (๔) การรักษาความมั่นคงและผลประโยชน์ทางทรัพยากรธรรมชาติและสิ่งแวดล้อม ทั้งทางบกและทางทะเล

๓. การพัฒนาศักยภาพของประเทศให้พร้อมเผชิญภัยคุกคามที่กระทบต่อ ความมั่นคงของชาติ เพื่อยกระดับขีดความสามารถของกองทัพและหน่วยงานด้าน ความมั่นคง โดย (๑) การพัฒนาระบบงานข่าวกรองแห่งชาติแบบบูรณาการอย่างมี ประสิทธิภาพ (๒) การพัฒนาและฝึกพลกำลังอำนาจแห่งชาติ กองทัพ และหน่วยงาน ความมั่นคง รวมทั้งภาครัฐและภาคประชาชน ให้พร้อมป้องกันและรักษาอธิปไตยของ ประเทศ และเผชิญภัยคุกคามได้ทุกมิติทุกรูปแบบและทุกระดับ และ (๓) การพัฒนา ระบบเตรียมพร้อมแห่งชาติ และการบริหารจัดการภัยคุกคามให้มีประสิทธิภาพ

๔. การบูรณาการความร่วมมือด้านความมั่นคงกับอาเซียนและนานาชาติ รวมถึงองค์กรภาครัฐ และที่มีใช้ภาครัฐ เพื่อสร้างเสริมความสงบสุข สันติสุข ความมั่นคง และความเจริญ ก้าวหน้า ให้กับประเทศชาติ ภูมิภาค และโลก อย่างยั่งยืน โดย (๑) การ เสริมสร้างและรักษาดุลยภาพสภาวะแวดล้อมระหว่างประเทศ (๒) การเสริมสร้างและ ดำรงไว้ซึ่งสันติภาพและความมั่นคงของภูมิภาค และ (๓) การร่วมมือทางการพัฒนากับ ประเทศเพื่อนบ้าน ภูมิภาค โลก รวมถึงองค์กรภาครัฐและที่มีใช้ภาครัฐ

๕. การพัฒนาโลกการบริหารจัดการความมั่นคงแบบองค์รวม เพื่อให้ กลไกสำคัญต่าง ๆ ทำงานได้อย่างมีประสิทธิภาพ มีการใช้หลักธรรมาภิบาล และ การบังคับใช้กฎหมายอย่างเคร่งครัด โดย (๑) การ พัฒนากลไกให้พร้อมสำหรับ การติดตาม เผ่าระวัง แจ้งเตือน ป้องกัน และแก้ไขปัญหาความมั่นคงแบบองค์รวม อย่างเป็นรูปธรรม (๒) การบริหารจัดการความมั่นคงให้เอื้ออำนวยต่อการพัฒนา ประเทศในมิติอื่น ๆ และ (๓) การพัฒนากลไกและองค์กรขับเคลื่อนยุทธศาสตร์ชาติ ด้านความมั่นคง ยุทธศาสตร์ชาติ ด้านการสร้างความสามารถในการแข่งขัน

**ยุทธศาสตร์ชาติด้านการสร้างความสามารถในการแข่งขัน** มีเป้าหมาย การพัฒนาที่มุ่งเน้น การยกระดับศักยภาพของประเทศในหลากหลายมิติ บนพื้นฐาน แนวคิด ๓ ประการ ได้แก่ (๑) “ต่อยอดอดีต” โดยมองกลับไปที่เราเก่งทางเศรษฐกิจ อัตลักษณ์ วัฒนธรรม ประเพณี วิถีชีวิต และจุดเด่น ทางทรัพยากรธรรมชาติ ที่หลากหลาย รวมทั้งความได้เปรียบเชิงเปรียบเทียบของประเทศในด้านอื่น ๆ นำมา ประยุกต์ผสมผสานกับเทคโนโลยีและนวัตกรรม เพื่อให้สอดคล้องกับบริบทของเศรษฐกิจ และสังคมโลก สมัยใหม่ (๒) “ปรับปัจจุบัน” เพื่อปูทางสู่อนาคต ผ่านการพัฒนา โครงสร้างพื้นฐานของประเทศในมิติต่าง ๆ

ทั้งโครงข่ายระบบคมนาคมและขนส่ง โครงสร้างพื้นฐานวิทยาศาสตร์ เทคโนโลยี และดิจิทัล และการปรับสภาพแวดล้อม ให้เอื้อต่อการพัฒนาอุตสาหกรรมและบริการอนาคต และ (๓) “สร้างคุณค่าใหม่ ในอนาคต” ด้วยการเพิ่มศักยภาพของผู้ประกอบการ พัฒนาคนรุ่นใหม่ รวมถึงปรับ รูปแบบธุรกิจ เพื่อตอบสนองต่อความต้องการของตลาด ผสมผสานกับยุทธศาสตร์ ที่รองรับอนาคต บนพื้นฐานของการต่อยอดอดีตและปรับปรุงปัจจุบัน พร้อมทั้งการส่งเสริม และสนับสนุนจากภาครัฐ ให้ประเทศไทยสามารถสร้างฐานรายได้และการจ้างงานใหม่ ขยายโอกาสทางการค้าและการลงทุนในเวทีโลก ควบคู่ไปกับการยกระดับรายได้และ การกินดีอยู่ดี รวมถึงการเพิ่มขึ้นของคนชั้นกลางและลดความเหลื่อมล้ำของคน ในประเทศได้ในคราวเดียวกัน

ตัวชี้วัด ประกอบด้วย (๑) รายได้ประชาชาติ การขยายตัวของผลิตภัณฑ์ มวลรวมภายในประเทศ และการกระจายรายได้ (๒) ผลผลิตภาพการผลิตของประเทศ ทั้งในปัจจัยการผลิตและแรงงาน (๓) การลงทุน เพื่อการวิจัยและพัฒนา และ (๔) ความสามารถในการแข่งขันของประเทศ โดยประเด็นยุทธศาสตร์ชาติด้านการสร้าง ความสามารถในการแข่งขัน ประกอบด้วย ๕ ประเด็น ได้แก่

๑. การเกษตรสร้างมูลค่า ให้ความสำคัญกับการเพิ่มผลผลิตภาพการผลิต ทั้งเชิงปริมาณและมูลค่า และความหลากหลายของสินค้าเกษตร ประกอบด้วย (๑) เกษตรอัตลักษณ์พื้นถิ่น (๒) เกษตรปลอดภัย (๓) เกษตรชีวภาพ (๔) เกษตรแปรรูป และ (๕) เกษตรอัจฉริยะ

๒. อุตสาหกรรมและบริการแห่งอนาคต โดยสร้างอุตสาหกรรมและบริการ แห่งอนาคตที่ขับเคลื่อนประเทศไทยไปสู่ประเทศที่พัฒนาแล้วด้วยนวัตกรรมและ เทคโนโลยีแห่งอนาคต ประกอบด้วย (๑) อุตสาหกรรมชีวภาพ (๒) อุตสาหกรรมและ บริการการแพทย์ครบวงจร (๓) อุตสาหกรรมและบริการดิจิทัล ข้อมูล และปัญญาประดิษฐ์ (๔) อุตสาหกรรมและบริการขนส่งและโลจิสติกส์และ (๕) อุตสาหกรรม ความมั่นคงของประเทศ

๓. สร้างความหลากหลายด้านการท่องเที่ยว โดยการรักษาการเป็น จุดหมายปลายทางที่สำคัญของการท่องเที่ยวระดับโลกที่ดึงดูดนักท่องเที่ยวทุกระดับ และเพิ่มสัดส่วนของนักท่องเที่ยวที่มีคุณภาพสูง ประกอบด้วย (๑) ท่องเที่ยวเชิง สร้างสรรค์และวัฒนธรรม (๒) ท่องเที่ยวเชิงธุรกิจ (๓) ท่องเที่ยวเชิงสุขภาพ ความงาม และแพทย์แผนไทย (๔) ท่องเที่ยวสำราญทางน้ำ และ (๕) ท่องเที่ยวเชื่อมโยงภูมิภาค

๔. โครงสร้างพื้นฐาน เชื่อมไทย เชื่อมโลก ครอบคลุมถึงโครงสร้างพื้นฐาน ทางกายภาพในด้านโครงข่ายคมนาคม พื้นที่และเมือง รวมถึงเทคโนโลยี ตลอดจน โครงสร้างพื้นฐานทางเศรษฐกิจ โดย (๑) เชื่อมโยงโครงข่ายคมนาคมไร้รอยต่อ (๒) สร้าง และพัฒนาเขตเศรษฐกิจพิเศษ (๓) เพิ่มพื้นที่และเมืองเศรษฐกิจ (๔) พัฒนาโครงสร้าง พื้นฐานเทคโนโลยีสมัยใหม่ และ (๕) รักษาและเสริมสร้างเสถียรภาพทางเศรษฐกิจมหภาค

๕. พัฒนาเศรษฐกิจบนพื้นฐานผู้ประกอบการยุคใหม่ สร้างและพัฒนา ผู้ประกอบการยุคใหม่ ที่มีทักษะและจิตวิญญาณของการเป็นผู้ประกอบการที่มี ความสามารถในการแข่งขันและมีอัตลักษณ์ชัดเจน โดย (๑) สร้างผู้ประกอบการอัจฉริยะ (๒) สร้างโอกาสเข้าถึงบริการทางการเงิน (๓) สร้างโอกาสเข้าถึงตลาด (๔) สร้างโอกาส เข้าถึงข้อมูล และ (๕) ปรับบทบาทและโอกาสการเข้าถึงบริการภาครัฐ ยุทธศาสตร์ชาติด้านการพัฒนาและเสริมสร้างศักยภาพทรัพยากรมนุษย์

**ยุทธศาสตร์ชาติด้านการพัฒนาและเสริมสร้างศักยภาพทรัพยากรมนุษย์** มีเป้าหมายการพัฒนาที่สำคัญเพื่อพัฒนาคนในทุกมิติและในทุกช่วงวัยให้เป็นคนดี เก่ง และมีคุณภาพ โดยคนไทยมีความพร้อมทั้งกายใจ สติปัญญา มีพัฒนาการที่ครบด้าน และมีสุขภาวะที่ดีในทุกช่วงวัย มีจิตสาธารณะ รับผิดชอบต่อสังคม และผู้อื่น มัชยัสถ์ อดออม โอบอ้อมอารี มีวินัย รักษาศีลธรรม และเป็นพลเมืองดีของชาติ มีหลักคิด ที่ถูกต้อง

มีทักษะที่จำเป็นในศตวรรษที่ ๒๑ มีทักษะสื่อสารภาษาอังกฤษและภาษาที่ ๓ และอนุรักษ์ภาษาท้องถิ่น มีนิสัยรักการเรียนรู้และการพัฒนาตนเองอย่างต่อเนื่องตลอดชีวิต สู่การเป็นคนไทยที่มีทักษะสูง เป็นนวัตกรรม นักคิด ผู้ประกอบการ เกษตรกรยุคใหม่ และอื่น ๆ โดยมีสัมมาชีพตามความถนัดของตนเอง

ตัวชี้วัด ประกอบด้วย (๑) การพัฒนาคุณภาพชีวิต สุขภาวะ และความเป็นอยู่ ที่ดีของคนไทย (๒) ผลสัมฤทธิ์ทางการศึกษาและการเรียนรู้ตลอดชีวิต และ (๓) การพัฒนา สังคมและครอบครัวไทย โดยประเด็นยุทธศาสตร์ชาติด้านการพัฒนาและเสริมสร้าง ศักยภาพทรัพยากรมนุษย์ ประกอบด้วย ๗ ประเด็น ได้แก่

๑. การปรับเปลี่ยนค่านิยมและวัฒนธรรม มุ่งเน้นให้สถาบันทางสังคมร่วม ปลุกฝังค่านิยมและวัฒนธรรมที่พึงประสงค์โดย (๑) การปลุกฝังค่านิยมและวัฒนธรรม ผ่านการเลี้ยงดูในครอบครัว (๔) การบูรณาการเรื่องความซื่อสัตย์ วินัย คุณธรรม จริยธรรม ในการจัดการเรียนการสอนในสถานศึกษา (๓) การสร้างความเข้มแข็ง ในสถาบันทางศาสนา (๔) การปลุกฝังค่านิยมและวัฒนธรรมโดยใช้ชุมชนเป็นฐาน (๕) การสร้างค่านิยมและวัฒนธรรมที่พึงประสงค์จากภาคธุรกิจ (๖) การใช้สื่อและ สื่อสารมวลชนในการปลุกฝังค่านิยมและวัฒนธรรมของคนในสังคม และ (๗) การส่งเสริม ให้คนไทยมีจิตสาธารณะและมีความรับผิดชอบต่อส่วนรวม

๒. การพัฒนาศักยภาพคนตลอดช่วงชีวิต มุ่งเน้นการพัฒนาคนเชิงคุณภาพ ในทุกช่วงวัย ประกอบด้วย (๑) ช่วงการตั้งครรภ์/ปฐมวัย เน้นการเตรียมความพร้อม ให้แก่พ่อแม่ก่อนการตั้งครรภ์ (๒) ช่วงวัยเรียน/วัยรุ่น ปลุกฝังความเป็นคนดี มีวินัย พัฒนาทักษะการเรียนรู้ที่สอดคล้องกับศตวรรษที่ ๒๑ (๓) ช่วงวัยแรงงาน ยกย่อง ศักยภาพ ทักษะและสมรรถนะแรงงานสอดคล้องกับความต้องการของตลาด และ (๔) ช่วงวัยผู้สูงอายุ ส่งเสริมให้ผู้สูงอายุเป็นพลังในการขับเคลื่อนประเทศ

๓. ปฏิรูปกระบวนการเรียนรู้ที่ตอบสนองต่อการเปลี่ยนแปลงใน ศตวรรษที่ ๒๑ มุ่งเน้นผู้เรียนให้ มีทักษะการเรียนรู้และมีใจใฝ่เรียนรู้ตลอดเวลา โดย (๑) การปรับเปลี่ยนระบบการเรียนรู้ให้เอื้อต่อการพัฒนา ทักษะสำหรับศตวรรษที่ ๒๑ (๒) การเปลี่ยนโฉมบทบาท “ครู” ให้เป็นครูยุคใหม่ (๑) การเพิ่มประสิทธิภาพ ระบบ บริหารจัดการศึกษาในทุกกระดับ ทุกประเภท (๔) การพัฒนาระบบการเรียนรู้ตลอดชีวิต (๕) การสร้างความตื่นตัวให้คนไทยตระหนักถึงบทบาท ความรับผิดชอบ และการวาง ตำแหน่งของประเทศไทยในภูมิภาค เอเชียอาคเนย์และประชาคมโลก (๖) การวาง พื้นฐานระบบรองรับการเรียนรู้โดยใช้ดิจิทัลแพลตฟอร์ม และ (๗) การสร้างระบบ การศึกษาเพื่อเป็นเลิศทางวิชาการระดับนานาชาติ

๔. การตระหนักถึงพหุปัญญาของมนุษย์ที่หลากหลาย โดย (๑) การพัฒนา และส่งเสริมพหุปัญญา ผ่านครอบครัว ระบบสถานศึกษา สภาพแวดล้อม รวมทั้งสื่อ ตั้งแต่ระดับปฐมวัย (๒) การสร้างเส้นทางอาชีพ สภาพแวดล้อมการทำงาน และระบบ สนับสนุน ที่เหมาะสมสำหรับผู้มีความสามารถพิเศษผ่านกลไกต่าง ๆ และ (๓) การดึงดูด กลุ่มผู้เชี่ยวชาญต่างชาติและคนไทยที่มีความสามารถในต่างประเทศให้มาสร้างและ พัฒนา เทคโนโลยีและนวัตกรรมให้กับประเทศ

๕. การเสริมสร้างให้คนไทยมีสุขภาวะที่ดี ครอบคลุมทั้งด้านกาย ใจ สติปัญญา และสังคม โดย (๑) การสร้างความรอบรู้ด้านสุขภาวะ (๒) การป้องกันและ ควบคุมปัจจัยเสี่ยงที่คุกคามสุขภาวะ (๓) การสร้าง สภาพแวดล้อมที่เอื้อต่อการมีสุขภาวะ ที่ดี (๔) การพัฒนาระบบบริการสุขภาพที่ทันสมัยสนับสนุนการสร้างสุข ภาวะที่ดีและ (๕) การส่งเสริมให้ชุมชนเป็นฐานในการสร้างสุขภาวะที่ดีในทุกพื้นที่

๖. การสร้างสภาพแวดล้อมที่เอื้อต่อการพัฒนาและเสริมสร้างศักยภาพ ทรัพยากรมนุษย์โดย (๑) การสร้างความอยู่ดีมีสุขของครอบครัวไทย (๑) การส่งเสริม บทบาทการมีส่วนร่วมของภาครัฐ ภาคเอกชน องค์กรปกครองส่วนท้องถิ่น ครอบครัว และชุมชนในการพัฒนาทรัพยากรมนุษย์ (๓) การปลุกฝังและพัฒนา ทักษะนอก ห้องเรียน และ (๔) การพัฒนาระบบฐานข้อมูลเพื่อการพัฒนาทรัพยากรมนุษย์

๗. การเสริมสร้างศักยภาพการกีฬาในการสร้างคุณค่าทางสังคมและ พัฒนาประเทศ โดย (๑) การส่งเสริมการออกกำลังกาย และกีฬาขั้นพื้นฐานให้กลายเป็น วิถีชีวิต (๒) การส่งเสริมให้ประชาชนมีส่วนร่วมในกิจกรรมออกกำลังกาย กีฬาและ นันทนาการ (๓) การส่งเสริมการกีฬาเพื่อพัฒนาสู่ระดับอาชีพ และ (๔) การพัฒนา บุคลากรด้านการกีฬาและนันทนาการเพื่อรองรับการเติบโตของอุตสาหกรรมกีฬา ยุทธศาสตร์ชาติด้านการสร้างโอกาส และความเสมอภาคทางสังคม

**ยุทธศาสตร์ชาติด้านการสร้างโอกาสและความเสมอภาคทางสังคม** มีเป้าหมาย การพัฒนาที่สำคัญที่ให้ความสำคัญการดึงเอาพลังของภาคส่วนต่าง ๆ ทั้งภาคเอกชน ประชาสังคม ชุมชนท้องถิ่น มาร่วมขับเคลื่อน โดยการสนับสนุนการรวมตัวของ ประชาชนในการร่วมคิดร่วมทำเพื่อส่วนรวม การกระจายอำนาจ และความรับผิดชอบ ไปสู่กลไกบริหารราชการแผ่นดินในระดับท้องถิ่น การเสริมสร้างความเข้มแข็งของชุมชน ในการจัดการตนเอง และการเตรียมความพร้อมของประชากรไทยทั้งในมิติสุขภาพ เศรษฐกิจ สังคม และสภาพแวดล้อมให้เป็นประชากรที่มีคุณภาพ สามารถพึ่งตนเอง และทำประโยชน์แก่ครอบครัว ชุมชน และสังคมให้นานที่สุด โดยรัฐให้หลักประกัน การเข้าถึงบริการและสวัสดิการที่มีคุณภาพอย่างเป็นธรรมและทั่วถึง

ตัวชี้วัด ประกอบด้วย (๑) ความแตกต่างของรายได้และการเข้าถึงบริการ ภาครัฐระหว่างกลุ่มประชากร (๒) ความก้าวหน้าของการพัฒนาคน (๓) ความก้าวหน้า ในการพัฒนาจังหวัดในการเป็นศูนย์กลาง ความเจริญทางเศรษฐกิจ สังคม และ เทคโนโลยี และ (๔) คุณภาพชีวิตของประชากรสูงอายุ โดยประเด็น ยุทธศาสตร์ชาติด้าน การสร้างโอกาสและความเสมอภาคทางสังคม ประกอบด้วย ๔ ประเด็น ได้แก่

๑. การลดความเหลื่อมล้ำ สร้างความเป็นธรรมในทุกมิติ โดย (๑) ปรับโครงสร้างเศรษฐกิจฐานราก (๒) ปฏิรูประบบภาษีและการคุ้มครองผู้บริโภค (๓) กระจาย การถือครองที่ดินและการเข้าถึงทรัพยากร (๔) เพิ่มผลิตภาพและคุ้มครองแรงงานไทย ให้เป็นแรงงานฝีมือที่มีคุณภาพและความริเริ่มสร้างสรรค์ มีความปลอดภัยในการทำงาน (๕) สร้างหลักประกันทางสังคมที่ครอบคลุมและเหมาะสมกับคนทุกช่วงวัย ทุกเพศ ภาวะ และทุกกลุ่ม (๖) ลงทุนทางสังคมแบบมุ่งเป้าเพื่อช่วยเหลือกลุ่มคนยากจนและกลุ่ม ผู้ด้อยโอกาสโดยตรง (๗) สร้างความเป็นธรรมในการเข้าถึงบริการสาธารณสุข และการศึกษา โดยเฉพาะสำหรับผู้มีรายได้น้อยและกลุ่มผู้ด้อยโอกาส และ (๘) สร้าง ความเป็นธรรมในการเข้าถึงกระบวนการยุติธรรมอย่างทั่วถึง

๒. การกระจายศูนย์กลางความเจริญทางเศรษฐกิจ สังคมและเทคโนโลยี โดย (๑) พัฒนาศูนย์กลางความเจริญทางเศรษฐกิจ สังคมและเทคโนโลยีในภูมิภาค (๒) กำหนดแผนพัฒนาเศรษฐกิจและสังคมของแต่ละกลุ่มจังหวัดในมิติต่าง ๆ (๓) จัดระบบเมืองที่เอื้อต่อการสร้างชีวิตและสังคมที่มีคุณภาพและปลอดภัย ให้สามารถ ตอบสนองต่อสังคมสูงวัยและแนวโน้มของการขยายตัวของเมืองในอนาคต (๔) ปรับ โครงสร้างและแก้ไขกฎหมายระเบียบบริหารราชการแผ่นดิน เพื่อวางระบบและกลไก การบริหารงานในระดับภาค กลุ่มจังหวัด (๕) สนับสนุนการพัฒนาพื้นที่บนฐานข้อมูล ความรู้ เทคโนโลยีและนวัตกรรม และ (๖) การพัฒนากำลังแรงงานในพื้นที่

๓. การเสริมสร้างพลังทางสังคม โดย (๑) สร้างสังคมเข้มแข็งที่แบ่งปันไม่ทอดทิ้งกัน และมีคุณธรรม โดยสนับสนุนการรวมตัวและดึงพลังของภาคส่วนต่าง ๆ (๒) การรองรับสังคมสูงวัยอย่างมีคุณภาพ (๓) สนับสนุนความร่วมมือระหว่างภาครัฐ ภาคเอกชน ภาควิชาการ ภาคประชาสังคมและภาคประชาชน (๔) ส่งเสริมความเสมอภาคทางเพศและบทบาทของสตรีในการสร้างสรรค์สังคม (๕) สนับสนุนการพัฒนาบน ฐานทุนทางสังคมและวัฒนธรรม และ (๖) สนับสนุนการพัฒนาเทคโนโลยีสารสนเทศ และสื่อสร้างสรรค์ เพื่อรองรับสังคมยุคดิจิทัล

๔. การเพิ่มขีดความสามารถของชุมชนท้องถิ่นในการพัฒนา การพึ่ง ตนเองและการจัดการตนเอง โดย (๑) ส่งเสริมการปรับพฤติกรรมในระดับครัวเรือน ให้มีขีดความสามารถในการจัดการวางแผนชีวิต สุขภาพ

ครอบครัว การเงินและอาชีพ (๒) เสริมสร้างศักยภาพของชุมชนในการพึ่งตนเองและการพึ่งพากันเอง (๓) สร้าง การมีส่วนร่วมของภาคส่วนต่าง ๆ เพื่อสร้างประชาธิปไตยชุมชน และ (๔) สร้างภูมิคุ้มกัน ทางปัญญาให้กับ ชุมชน

### **ยุทธศาสตร์ชาติด้านการสร้างการเติบโตบนคุณภาพชีวิตที่เป็นมิตรต่อสิ่งแวดล้อม**

ยุทธศาสตร์ชาติด้านการสร้างการเติบโตบนคุณภาพชีวิตที่เป็นมิตรต่อ สิ่งแวดล้อม มีเป้าหมาย การพัฒนาที่สำคัญเพื่อนำไปสู่การบรรลุเป้าหมายการพัฒนา ที่ยั่งยืนในทุกมิติ ทั้งมิติด้านสังคม เศรษฐกิจ สิ่งแวดล้อม ธรรมชาติและ ความเป็น หุ่นส่วนความร่วมมือระหว่างกันทั้งภายในและภายนอกประเทศ อย่างบูรณาการ ใช้พื้นที่ เป็นตัวตั้งในการกำหนดกลยุทธ์และแผนงาน และการให้ทุกฝ่ายที่เกี่ยวข้องได้เข้ามา มีส่วนร่วมในแบบทางตรงให้มากที่สุดเท่าที่จะเป็นไปได้ โดยเป็นการดำเนินการบน พื้นฐานการเติบโตร่วมกัน ไม่ว่าจะ เป็นทางเศรษฐกิจ สิ่งแวดล้อม และคุณภาพชีวิต โดยให้ความสำคัญกับการสร้างสมดุลทั้ง ๓ ด้าน อันจะนำไปสู่ความยั่งยืนเพื่อคนรุ่น ต่อไปอย่างแท้จริง

ตัวชี้วัด ประกอบด้วย (๑) พื้นที่สีเขียวที่เป็นมิตรกับสิ่งแวดล้อม (๒) สภาพ แวดล้อมและ ทรัพยากรธรรมชาติที่เสื่อมโทรมได้รับการฟื้นฟู (๓) การเติบโตที่เป็นมิตร กับสิ่งแวดล้อม และ (๔) ปริมาณก๊าซ เรือนกระจก มูลค่าเศรษฐกิจฐานชีวภาพ โดยประเด็นยุทธศาสตร์ชาติด้านการสร้างการเติบโตบนคุณภาพชีวิตที่ เป็นมิตรต่อ สิ่งแวดล้อม ประกอบด้วย ๖ ประเด็น ได้แก่

๑. สร้างการเติบโตอย่างยั่งยืนบนสังคมเศรษฐกิจสีเขียว โดย (๑) เพิ่มมูลค่า ของเศรษฐกิจฐาน ชีวภาพให้สอดคล้องกับยุทธศาสตร์ด้านการสร้างความสามารถในการแข่งขัน (๒) อนุรักษ์และฟื้นฟูความ หลากหลายทางชีวภาพในและนอกถิ่นกำเนิด (๓) อนุรักษ์และฟื้นฟูแม่น้ำลำคลองและแหล่งน้ำธรรมชาติทั่ว ประเทศ (๔) รักษาและเพิ่ม พื้นที่สีเขียวที่เป็นมิตรกับสิ่งแวดล้อม และ (๕) ส่งเสริมการบริโภคและการผลิตที่ ยั่งยืน

๒. สร้างการเติบโตอย่างยั่งยืนบนสังคมเศรษฐกิจภาคทะเล โดย (๑) เพิ่ม มูลค่าของเศรษฐกิจฐาน ชีวภาพทางทะเล (๒) ปรับปรุง ฟื้นฟู และสร้างใหม่ทรัพยากร ทางทะเลและชายฝั่งทั้งระบบ (๓) ฟื้นฟูชายหาด ที่เป็นแหล่งท่องเที่ยว ชายฝั่งทะเลได้รับ การป้องกันและแก้ไขทั้งระบบ และมีนโยบายการจัดการชายฝั่งแบบ บูรณาการอย่างเป็น องค์กรรวม และ (๔) พัฒนาและเพิ่มสัดส่วนกิจกรรมทางทะเลที่เป็นมิตรต่อสิ่งแวดล้อม

๔. สร้างการเติบโตอย่างยั่งยืนบนสังคมที่เป็นมิตรต่อสภาพภูมิอากาศ โดย (๑) ลดการปล่อยก๊าซ เรือนกระจก (๒) มีการปรับตัวเพื่อลดความสูญเสียและเสียหาย จากภัยธรรมชาติและผลกระทบที่เกี่ยวข้องกับ การเปลี่ยนแปลงสภาพภูมิอากาศ (๓) มุ่งเป้าสู่การลงทุนที่เป็นมิตรต่อสภาพภูมิอากาศในการพัฒนาโครงสร้าง พื้นฐาน ของภาครัฐและภาคเอกชน และ (๔) พัฒนาและสร้างระบบรับมือปรับตัวต่อโรคอุบัติใหม่ และโรคอุบัติ ซ้ำที่เกิดจากการเปลี่ยนแปลงภูมิอากาศ

๕. พัฒนาพื้นที่เมือง ชนบท เกษตรกรรมและอุตสาหกรรมเชิงนิเวศ มุ่งเน้น ความเป็นเมืองที่ เติบโตอย่างต่อเนื่อง โดย (๑) จัดทำแผนผังภูมินิเวศเพื่อการพัฒนา เมือง ชนบท พื้นที่เกษตรกรรมและ อุตสาหกรรม รวมถึงพื้นที่อนุรักษ์ตามศักยภาพ และความเหมาะสมทางภูมินิเวศอย่างเป็นเอกภาพ (๒) พัฒนา พื้นที่เมือง ชนบท เกษตรกรรม และ อุตสาหกรรมเชิงนิเวศ ที่มีการบริหารจัดการตามแผนผังภูมินิเวศ อย่าง ยั่งยืน (๓) จัดการมลพิษที่มีผลกระทบต่อสิ่งแวดล้อม และสารเคมีในภาคเกษตร ทั้งระบบ ให้เป็นไปตาม มาตรฐานสากลและค่ามาตรฐานสากล (๔) สงวนรักษา อนุรักษ์ ฟื้นฟู และพัฒนาทรัพยากรธรรมชาติ มรดก ทางสถาปัตยกรรมและศิลปวัฒนธรรม อัตลักษณ์ และวิถีชีวิตพื้นถิ่นบนฐานธรรมชาติ และฐานวัฒนธรรมอย่าง ยั่งยืน (๕) พัฒนา เครือข่ายองค์กรพัฒนาเมืองและชุมชน รวมทั้งกลุ่มอาสาสมัคร ด้วยกลไกการมีส่วนร่วม ของ

ทุกภาคส่วนในท้องถิ่น และ (๖) เสริมสร้างระบบสาธารณสุขและอนามัยสิ่งแวดล้อม และยกระดับความสามารถในการป้องกันโรคอุบัติใหม่และอุบัติซ้ำ

๕. พัฒนาความมั่นคงนำพลังงาน และเกษตรที่เป็นมิตรต่อสิ่งแวดล้อม โดย (๑) พัฒนาการจัดการน้ำเชิงลุ่มน้ำทั้งระบบเพื่อเพิ่มความมั่นคงด้านน้ำของประเทศ (๒) เพิ่มผลผลิตภาพของน้ำทั้งระบบในการใช้น้ำอย่างประหยัด รู้คุณค่า และสร้างมูลค่าเพิ่ม จากการใช้ทำให้ทัดเทียมกับระดับสากล (๓) พัฒนาความมั่นคงพลังงานของประเทศ และส่งเสริมการใช้พลังงานที่เป็นมิตรต่อสิ่งแวดล้อม (๔) เพิ่มประสิทธิภาพการใช้พลังงาน โดยลดความเข้มข้นของการใช้พลังงาน และ (๕) พัฒนาความมั่นคงด้านการเกษตร และอาหารของประเทศ และชุมชน ในมิติปริมาณ คุณภาพ ราคาและการเข้าถึงอาหาร

๕. ยกระดับกระบวนการทัศน์เพื่อกำหนดอนาคตประเทศ โดย (๑) ส่งเสริม คุณลักษณะและพฤติกรรมที่พึงประสงค์ด้านสิ่งแวดล้อมและคุณภาพชีวิตที่ดีของ คนไทย (๒) พัฒนาเครื่องมือ กลไกและระบบ ยุติธรรม และระบบประชาธิปไตย สิ่งแวดล้อม (๓) จัดโครงสร้างเชิงสถาบันเพื่อจัดการประเด็นร่วม ด้านการบริหารจัดการ ทรัพยากรธรรมชาติและสิ่งแวดล้อมที่สำคัญ และ (๔) พัฒนาและดำเนินโครงการ ที่ยกระดับกระบวนการทัศน์ เพื่อกำหนดอนาคตประเทศ ด้านทรัพยากรธรรมชาติและสิ่งแวดล้อม และวัฒนธรรม บนหลักของการมีส่วนร่วม และธรรมาภิบาล

**ยุทธศาสตร์ชาติด้านการปรับสมดุลและพัฒนาระบบการบริหารจัดการภาครัฐ** มีเป้าหมายการพัฒนาที่สำคัญเพื่อปรับเปลี่ยนภาครัฐที่ยึดหลัก “ภาครัฐของประชาชน เพื่อประชาชนและประโยชน์ส่วนรวม” โดยภาครัฐต้องมีขนาดที่เหมาะสมกับบทบาท ภารกิจ แยกแยะบทบาทหน่วยงานของรัฐที่ทำหน้าที่ในการกำกับหรือในการให้บริการ ยึดหลักธรรมาภิบาล ปรับวัฒนธรรมการทำงานให้มุ่งผลสัมฤทธิ์และผลประโยชน์ส่วนรวม มีความทันสมัย และพร้อมที่จะปรับตัวให้ทันต่อการเปลี่ยนแปลงของโลก อยู่ตลอดเวลา โดยเฉพาะอย่างยิ่งการนำนวัตกรรม เทคโนโลยีข้อมูลขนาดใหญ่ ระบบ การทำงานที่เป็นดิจิทัลเข้ามาประยุกต์ใช้อย่างคุ้มค่า และปฏิบัติงานเทียบได้กับ มาตรฐานสากล รวมทั้งมีลักษณะเปิดกว้าง เชื่อมโยงถึงกันและเปิดโอกาสให้ทุกภาคส่วน เข้ามามีส่วนร่วมเพื่อตอบสนองความต้องการของประชาชนได้อย่างสะดวก รวดเร็ว และโปร่งใส โดยทุกภาคส่วนในสังคมต้องร่วมกันปลูกฝังค่านิยมความซื่อสัตย์สุจริต ความมธยัสถ์ และสร้างจิตสำนึกในการปฏิเสธไม่ยอมรับการทุจริตประพฤติมิชอบอย่าง สิ้นเชิง นอกจากนี้ กฎหมายต้องมีความชัดเจน มีเพียงเท่าที่จำเป็น มีความทันสมัย มีความเป็นสากล มีประสิทธิภาพ และนำไปสู่การลดความเหลื่อมล้ำและเอื้อต่อการพัฒนา โดยกระบวนการยุติธรรมมีการบริหารที่มีประสิทธิภาพ เป็นธรรม ไม่เลือกปฏิบัติ และการอำนวยความสะดวกตามหลักนิติธรรม

ตัวชี้วัด ประกอบด้วย (๑) ระดับความพึงพอใจของประชาชนต่อการให้บริการ สาธารณะของภาครัฐ (๒) ประสิทธิภาพของการบริการภาครัฐ (๓) ระดับความโปร่งใส การทุจริต ประพฤติมิชอบและ (๔) ความเสมอภาคในกระบวนการยุติธรรม โดยประเด็น ยุทธศาสตร์ชาติด้านการปรับสมดุลและพัฒนาระบบการบริหารจัดการภาครัฐ ประกอบด้วย ๘ ประเด็น ได้แก่

๑. ภาครัฐที่ยึดประชาชนเป็นศูนย์กลาง ตอบสนองความต้องการ และ ให้บริการอย่างสะดวก รวดเร็ว โปร่งใส โดย (๑) การให้บริการสาธารณะของภาครัฐ ได้มาตรฐานสากลและเป็นระดับแนวหน้าของภูมิภาค และ (๒) ภาครัฐมีความเชื่อมโยง ในการให้บริการสาธารณะต่าง ๆ ผ่านการนำเทคโนโลยีดิจิทัลมาประยุกต์ใช้

๒. ภาครัฐบริหารงานแบบบูรณาการโดยมียุทธศาสตร์ชาติเป็นเป้าหมาย และเชื่อมโยงการพัฒนา ในทุกระดับ ทุกประเด็น ทุกภารกิจ และทุกพื้นที่ โดย (๑) ให้ ยุทธศาสตร์ชาติเป็นกลไกขับเคลื่อนการพัฒนา

ประเทศ (๒) ระบบการเงินการคลังประเทศสนับสนุนการขับเคลื่อนยุทธศาสตร์ชาติและ (๓) ระบบติดตามประเมินผลที่สะท้อน การบรรลุเป้าหมายยุทธศาสตร์ชาติในทุกระดับ

๓. ภาครัฐมีขนาดเล็กลง เหมาะสมกับภารกิจ ส่งเสริมให้ประชาชนและ ทุกภาคส่วนมีส่วนร่วมในการพัฒนาประเทศ โดย (๑) ภาครัฐมีขนาดที่เหมาะสม (๒) ทุกภาคส่วนมีส่วนร่วมในการพัฒนาประเทศ และ (๓) ส่งเสริมการกระจายอำนาจ และสนับสนุนบทบาทชุมชนท้องถิ่นให้องค์กรปกครองส่วนท้องถิ่นเป็นหน่วยงานที่มี สมรรถนะสูง ตั้งอยู่บนหลักธรรมาภิบาล

๔. ภาครัฐมีความทันสมัยโดย (๑) องค์กรภาครัฐมีความยืดหยุ่นเหมาะสมกับ บริบทการพัฒนาประเทศ และ (๒) พัฒนาและปรับระบบวิธีการปฏิบัติราชการให้ทันสมัย

๕. บุคลากรภาครัฐเป็นคนดีและเก่ง ยึดหลักคุณธรรม จริยธรรม มีจิตสำนึก มีความสามารถสูง มุ่งมั่น และเป็นมืออาชีพ โดย (๑) ภาครัฐมีการบริหารกำลังคนที่มี ความคล่องตัว ยึดระบบคุณธรรม และ (๒) บุคลากรภาครัฐยึดค่านิยมในการทำงานเพื่อ ประชาชน มีคุณธรรม และมีการพัฒนาตามเส้นทางความก้าวหน้าในอาชีพ

๖. ภาครัฐมีความโปร่งใส ปลอดการทุจริตและประพฤติมิชอบ โดย (๒) ประชาชนและภาคีต่าง ๆ ในสังคมร่วมมือกันในการป้องกันการทุจริตและประพฤติ มิชอบ (๓) บุคลากรภาครัฐยึดมั่นในหลักคุณธรรม จริยธรรมและความซื่อสัตย์สุจริต (๓) การปราบปรามการทุจริตประพฤติมิชอบมีประสิทธิภาพมีความเด็ดขาด เป็นธรรม และตรวจสอบได้ และ (๔) การบริหารจัดการการป้องกันและปราบปรามการทุจริตอย่าง เป็นระบบแบบบูรณาการ

๗. กฎหมายมีความสอดคล้องเหมาะสมกับบริบทต่าง ๆ และมีเท่าที่จำเป็น โดย (๑) ภาครัฐจัดให้มีกฎหมายที่สอดคล้องและเหมาะสมกับบริบทต่าง ๆ ที่เปลี่ยนแปลง (๒) มีกฎหมายเท่าที่จำเป็น และ (๓) การบังคับใช้กฎหมายอย่างมีประสิทธิภาพ เท่าเทียม มีการเสริมสร้างประสิทธิภาพการใช้อกฎหมาย

๘. กระบวนการยุติธรรมเคารพสิทธิมนุษยชนและปฏิบัติต่อประชาชน โดยเสมอภาค โดย (๑) บุคลากรและหน่วยงานในกระบวนการยุติธรรมเคารพและยึดมั่น ในหลักประชาธิปไตย เคารพศักดิ์ศรีความเป็นมนุษย์ที่พึงได้รับการปฏิบัติอย่างเท่าเทียม (๒) ทุกหน่วยงานในกระบวนการยุติธรรม มีบทบาทเชิงรุกร่วมกันในทุกขั้นตอน ของการค้นหาความจริง (๓) หน่วยงานในกระบวนการยุติธรรมทั้งทางแพ่ง อาญา และปกครองมี เป้าหมายและยุทธศาสตร์ร่วมกัน (๔) ส่งเสริมระบบยุติธรรมทางเลือก ระบบยุติธรรมชุมชน และการมีส่วนร่วมของประชาชนในกระบวนการยุติธรรม และ (๕) พัฒนามาตรการอื่นแทนโทษทางอาญา

## ๑.๒ แผนพัฒนาเศรษฐกิจและสังคมแห่งชาติฉบับที่ ๑๓ (พ.ศ. ๒๕๖๖ - ๒๕๗๐)

แผนพัฒนาเศรษฐกิจและสังคมแห่งชาติฉบับที่ ๑๓ มีจุดมุ่งหมายสูงสุดเพื่อขับเคลื่อน การพัฒนาประเทศให้สามารถบรรลุผล ตามเป้าหมายการพัฒนาระยะยาวที่กำหนดไว้ในยุทธศาสตร์ชาติ โดยมุ่งหวังให้แผนพัฒนาเศรษฐกิจและสังคมแห่งชาติฉบับที่ ๑๓ (พ.ศ. ๒๕๖๖ - ๒๕๗๐) ทำหน้าที่เป็นกลไก ในการชี้ประเด็นที่มีลำดับความสำคัญสูงต่อการพัฒนาประเทศใน ระยะ ๕ ปีและเพื่อผลักดันให้ประเทศ สามารถก้าวข้ามความท้าทายต่าง ๆ เพื่อขับเคลื่อนสู่ความเจริญเติบโตที่ ทุกภาคส่วนได้รับประโยชน์อย่างเท่าเทียมกัน

แผนพัฒนาเศรษฐกิจและสังคมแห่งชาติฉบับที่ ๑๓ จึงได้กำหนดจุดหมายการพัฒนา จำนวน ๑๓ ประการ ซึ่งเป็นการบ่งบอกถึงสิ่งที่ประเทศไทยปรารถนาจะ ‘เป็น’ มุ่งหวังจะ ‘มี’ หรือต้องการ จะ ‘ขาด’ เพื่อสะท้อนประเด็นการพัฒนาที่มีลำดับความสำคัญสูงต่อการพลิกโฉมประเทศไทยสู่ “สังคม ก้าวหน้า เศรษฐกิจสร้างมูลค่าอย่างยั่งยืน ทั้งนี้ หมุดหมายการพัฒนาที่กำหนดขึ้นเป็นประเด็นที่มีลักษณะ เชิงบูรณาการ ซึ่งสามารถนำไปสู่การพัฒนาทั้งในด้านเศรษฐกิจ สังคม ทรัพยากรธรรมชาติและสิ่งแวดล้อม



ไปพร้อม ๆ กัน ทำให้หมุดหมายแต่ละประการสามารถสนับสนุนเป้าหมายหลักได้มากกว่าหนึ่งข้อ โดยหมุดหมายที่ ๑๓ ประการ แบ่งออกได้เป็น ๔ มิติ ดังนี้

๑. มิติภาคการผลิตและบริการเป้าหมาย

หมุดหมายที่ ๑ ไทยเป็นประเทศชั้นนำด้านสินค้าเกษตรและเกษตรแปรรูปมูลค่าสูง

หมุดหมายที่ ๒ ไทยเป็นจุดหมายของการท่องเที่ยวที่เน้นคุณภาพและความยั่งยืน

หมุดหมายที่ ๓ ไทยเป็นฐานการผลิตยานยนต์ไฟฟ้าที่สำคัญของโลก

หมุดหมายที่ ๔ ไทยเป็นศูนย์กลางทางการแพทย์และสุขภาพมูลค่าสูง

หมุดหมายที่ ๕ ไทยเป็นประตูการค้าการลงทุนและยุทธศาสตร์ทางโลจิสติกส์ที่สำคัญของ

ภูมิภาค

หมุดหมายที่ ๖ ไทยเป็นฐานการผลิตอุปกรณ์อิเล็กทรอนิกส์อัจฉริยะที่สำคัญของโลก

๒. มิติโอกาสและความเสมอภาคทางเศรษฐกิจและสังคม

หมุดหมายที่ ๗ ไทยมีวิสาหกิจขนาดกลางและขนาดย่อมที่เข้มแข็ง มีศักยภาพสูง และสามารถ แข่งขันได้

หมุดหมายที่ ๘ ไทยมีพื้นที่และเมืองอัจฉริยะที่น่าอยู่ ปลอดภัย เติบโตได้อย่างยั่งยืน

หมุดหมายที่ ๙ ไทยมีความยากจนข้ามรุ่นลดลง และคนไทยทุกคนมีความคุ้มครองทางสังคม

ที่เพียงพอ เหมาะสม

๓. มิติความยั่งยืนของทรัพยากรธรรมชาติและสิ่งแวดล้อม

หมุดหมายที่ ๑๐ ไทยมีเศรษฐกิจหมุนเวียนและสังคมคาร์บอนต่ำ

หมุดหมายที่ ๑๑ ไทยสามารถลดความเสี่ยงและผลกระทบจากภัยธรรมชาติและ การเปลี่ยนแปลงสภาพภูมิอากาศ

๔. มิติปัจจัยผลักดันการพลิกโฉมประเทศ

หมุดหมายที่ ๑๒ ไทยมีกำลังคนสมรรถนะสูง มุ่งเรียนรู้อย่างต่อเนื่อง ตอบโจทย์การพัฒนา

แห่งอนาคต

หมุดหมายที่ ๑๓ ไทยมีภาครัฐที่ทันสมัย มีประสิทธิภาพ และตอบโจทย์ประชาชน

แผนภาพที่ ๓.๑ ความเชื่อมโยงระหว่างหนุดหมายการพัฒนา กับเป้าหมายหลัก



### ๑.๓ เป้าหมายการพัฒนาที่ยั่งยืน (Sustainable Development Goals : SDGs)

มีทั้งหมด ๑๗ เป้าหมาย (Goals) ภายใต้หนึ่งเป้าหมายจะประกอบไปด้วยเป้าหมายย่อย ๆ ที่เรียกว่า เป้าประสงค์ (Targets) ซึ่งมีจำนวน ทั้งหมด ๑๖๙ เป้าประสงค์และพัฒนาตัวชี้วัด (Indicators) จำนวน ๒๓๒ ตัวชี้วัด (ทั้งหมด ๒๔๔ ตัวชี้วัดแต่มีตัวที่ซ้ำ ๑๒ ตัว) เพื่อติดตามความก้าวหน้าของเป้าประสงค์ดังกล่าว

เป้าหมายการพัฒนาทั้ง ๑๗ ข้อ สะท้อน ๓ เสาหลักของ 'มิติตความยั่งยืน' (Three Pillars of Sustainability) คือ มิติด้านสังคม เศรษฐกิจ และสิ่งแวดล้อม บวกกับอีก ๒ มิติ คือ มิติด้านสันติภาพและสถาบัน และมิติด้านหุ้นส่วนการพัฒนา ที่เชื่อมร้อยทุกมิติของความยั่งยืนไว้ด้วยกัน รวมเป็น ๕ มิติ องค์การสหประชาชาติแบ่งเป้าหมาย ๑๗ ข้อ ออกเป็น ๕ กลุ่ม (เรียกว่า ๕ Ps) ประกอบด้วย

๑. People (มิติด้านสังคม): ครอบคลุมเป้าหมายที่ ๑ ถึง เป้าหมายที่ ๕
๒. Prosperity (มิติด้านเศรษฐกิจ): ครอบคลุมเป้าหมายที่ ๗ ถึง เป้าหมายที่ ๑๑
๓. Planet (มิติด้านสิ่งแวดล้อม): ครอบคลุมเป้าหมายที่ ๖ เป้าหมายที่ ๑๒ และ ๑๕
๔. Peace (มิติด้านสันติภาพและสถาบัน): ครอบคลุมเป้าหมายที่ ๑๖
๕. Partnership (มิติด้านหุ้นส่วนการพัฒนา): ครอบคลุมเป้าหมายที่ ๑๗

เป้าหมายทั้ง ๑๗ เป้าหมาย ประกอบด้วย

เป้าหมายที่ ๑ : ขจัดความยากจนทุกรูปแบบในทุกพื้นที่

เป้าหมายที่ ๒ : ยุติความหิวโหย บรรลุความมั่นคงทางอาหารและยกระดับโภชนาการ และส่งเสริมเกษตรกรรมที่ยั่งยืน

เป้าหมายที่ ๓ : สร้างหลักประกันว่าคนมีชีวิตที่มีสุขภาพดีและส่งเสริมความเป็นอยู่ที่ดีสำหรับทุกคนในทุกวัย

เป้าหมายที่ ๔ : สร้างหลักประกันว่าทุกคนมีการศึกษาที่มีคุณภาพอย่างครอบคลุมและเท่าเทียม และสนับสนุนโอกาสในการเรียนรู้ตลอดชีวิต

เป้าหมายที่ ๕ : บรรลุความเท่าเทียมระหว่างเพศ และเสริมอำนาจให้แก่สตรีและเด็กหญิง

เป้าหมายที่ ๖ : สร้างหลักประกันว่าจะมีการจัดให้มีน้ำและสุขอนามัยสำหรับทุกคนและมีการบริหารจัดการที่ยั่งยืนสำหรับทุกคน

เป้าหมายที่ ๗ : สร้างหลักประกันให้ทุกคนสามารถเข้าถึงพลังงานสมัยใหม่ที่ยั่งยืนในราคาที่ย่อมเยา

เป้าหมายที่ ๘ : ส่งเสริมการเติบโตทางเศรษฐกิจที่ต่อเนื่อง ครอบคลุม และยั่งยืน การจ้างงานเต็มที่ มีผลิตภาพ และการมีงานที่เหมาะสมสำหรับทุกคน

เป้าหมายที่ ๙ : สร้างโครงสร้างพื้นฐานที่มีความทนทาน ส่งเสริมการพัฒนาอุตสาหกรรมที่ครอบคลุมและยั่งยืน และส่งเสริมนวัตกรรม

เป้าหมายที่ ๑๐ : ลดความไม่เสมอภาคภายในประเทศและระหว่างประเทศ

เป้าหมายที่ ๑๑ : ทำให้เมืองและการตั้งถิ่นฐานของมนุษย์มีความครอบคลุม ปลอดภัย มีภูมิคุ้มกันและยั่งยืน

เป้าหมายที่ ๑๒ : สร้างหลักประกันให้มีรูปแบบการผลิตและการบริโภคที่ยั่งยืน

เป้าหมายที่ ๑๓ : ปฏิบัติการอย่างเร่งด่วนเพื่อต่อสู้การเปลี่ยนแปลงสภาพภูมิอากาศและผลกระทบที่เกิดขึ้น

เป้าหมายที่ ๑๔ : อนุรักษ์และใช้ประโยชน์จากมหาสมุทร ทะเล และทรัพยากรทางทะเลอย่างยั่งยืนเพื่อการพัฒนาที่ยั่งยืน

เป้าหมายที่ ๑๕ : ปกป้อง ฟื้นฟู และสนับสนุนการใช้ระบบนิเวศบนบกอย่างยั่งยืน จัดการป่าไม้อย่างยั่งยืนต่อสู้การกลายสภาพเป็นทะเลทราย หยุดการเสื่อมโทรมของที่ดินและพื้นสภาพดิน และหยุดยั้งการสูญเสียดินหลายทางชีวภาพ

เป้าหมายที่ ๑๖ : ส่งเสริมสังคมที่สงบสุขและครอบคลุมเพื่อการพัฒนาที่ยั่งยืน ให้ทุกคนเข้าถึงความยุติธรรม และสร้างสถาบันที่มีประสิทธิภาพ รับผิดชอบ และครอบคลุมในทุกระดับ

เป้าหมายที่ ๑๗ : เสริมความเข้มแข็งให้แก่กลไกการดำเนินงานและฟื้นฟูหุ้นส่วนความร่วมมือระดับโลกเพื่อการพัฒนาที่ยั่งยืน

## ๑.๔ แผนพัฒนาภาคเหนือ (พ.ศ. ๒๕๖๖-๒๕๗๐)

### ๑.๔.๑ เป้าหมายและแนวทางการพัฒนาภาค

#### บทบาทของภาค

ภาคเหนือมีทุนทางวัฒนธรรมและภูมิปัญญาท้องถิ่นที่มีอัตลักษณ์มีฐานทรัพยากรธรรมชาติและแหล่งทรัพยากรชีวภาพที่หลากหลาย เป็นแหล่งวัตถุดิบที่สำคัญ รวมทั้งมีทำเลที่ตั้งที่มีศักยภาพเหมาะสมกับการเชื่อมโยงทั้งในประเทศและอนุภูมิภาค รวมทั้งพฤติกรรมของผู้บริโภคที่ให้ความสำคัญกับสุขภาพและการบริโภคสินค้าที่เป็นมิตรกับสิ่งแวดล้อมมากขึ้น ดังนั้น การพัฒนาภาคเหนือจะต้องนำศักยภาพต่างๆของพื้นที่ มาใช้ในการต่อยอดการผลิตสินค้าและบริการที่มีศักยภาพและโอกาสเพื่อสร้างมูลค่าสูงตามแนวทางเศรษฐกิจสร้างสรรค์ รวมทั้งการใช้ประโยชน์จากการเชื่อมโยงกับประเทศเพื่อนบ้านในการเสริมสร้างขีดความสามารถของธุรกิจท้องถิ่นเพื่อขยายฐานเศรษฐกิจของภาค

#### ทิศทางการพัฒนาภาค

เป็นการพัฒนาตามแนวคิด “เศรษฐกิจสร้างสรรค์ สานสัมพันธ์ระหว่างพื้นที่ สุขภาวะดี วิถีชีวิตยั่งยืน” และโมเดลเศรษฐกิจใหม่ (Bio - Circular - Green Economy : BCG Model) โดยให้

ความสำคัญกับการพัฒนา ๔ ด้านสำคัญ (๔C) ได้แก่ Creative พัฒนาเศรษฐกิจสร้างสรรค์มูลค่าสูง โดยการสร้างระบบนิเวศ เมือง และพื้นที่สร้างสรรค์ตลอดจนสามารถพัฒนาสู่การเป็นสินค้าและบริการสร้างสรรค์ Connect สร้างโอกาสในการเชื่อมโยงเศรษฐกิจภายในประเทศและกับอนุภูมิภาค ทั้งในส่วนของระเปียงเศรษฐกิจพิเศษ เขตพัฒนาเศรษฐกิจพิเศษชายแดน เมืองสร้างสรรค์ และกลุ่มผู้คนสร้างสรรค์ Clean พัฒนาตามแนววิถีใหม่ (New Normal) และการพัฒนาบนฐานการเติบโตอย่างยั่งยืนของการอนุรักษ์สิ่งแวดล้อม การดูแลความสะอาดของเมือง และการใช้พลังงานสะอาด โดยคำนึงถึง Care ที่ให้ความสำคัญอย่างต่อเนื่องกับการดูแลผู้สูงอายุและผู้ด้อยโอกาสในสังคมและพัฒนาศักยภาพแรงงาน

### เป้าหมายการพัฒนา

“มุ่งสู่การพัฒนาเป็นฐานเศรษฐกิจสร้างสรรค์ของประเทศ เชื่อมโยงกับอนุภูมิภาค และเติบโตอย่างยั่งยืน”

### ตัวชี้วัดและค่าเป้าหมาย

ตัวชี้วัด	ค่าฐาน	ค่าเป้าหมาย ๒๕๖๖ - ๒๕๗๐
๑. อัตราการเจริญเติบโตทางเศรษฐกิจของภาคเหนือ (ร้อยละ)	- มูลค่าผลิตภัณฑ์มวลรวมภาคแบบปริมาณ ลูกโซ่เฉลี่ย ปี ๒๕๖๐ - ๒๕๖๓ ๖๘๘,๑๘๐.๕๒ ล้านบาท - อัตราการเจริญเติบโตทางเศรษฐกิจเฉลี่ย ปี ๒๕๖๐ - ๒๕๖๓ ร้อยละ ๑.๑ ต่อปี	อัตราการเจริญเติบโตทางเศรษฐกิจเฉลี่ยร้อยละ ๕.๓ ต่อปี
๒. สัมประสิทธิ์ความไม่เสมอภาค (Gini Coefficient) ในการกระจายรายได้ของภาคเหนือลดลง	ปี ๒๕๖๒ เท่ากับ ๐.๔๑๑	ลดลงต่ำกว่า ๐.๔๑๑

### แนวทางการพัฒนา

๑. ส่งเสริมการพัฒนาพื้นที่ระเปียงเศรษฐกิจพิเศษภาคเหนือ (NEC-Creative LANNA) ในจังหวัด เชียงใหม่ เชียงราย ลำพูน ลำปาง ให้เป็นพื้นที่เศรษฐกิจหลักของภาคและฐานเศรษฐกิจสร้างสรรค์ของประเทศ

๒. ยกระดับการท่องเที่ยวและบริการที่มีศักยภาพของภาคให้มีคุณภาพ สนับสนุนเศรษฐกิจสร้างสรรค์ และกระจายประโยชน์สู่ชุมชน

๓. พัฒนาการผลิตตามระบบเกษตรกรรมยั่งยืน เชื่อมโยงสู่อุตสาหกรรมแปรรูปมูลค่าสูง

๔. เสริมศักยภาพของเมือง พื้นที่เขตพัฒนาเศรษฐกิจพิเศษชายแดน และระบบโครงสร้างพื้นฐานโลจิสติกส์สำคัญของภาคเพื่อสร้างโอกาสทางเศรษฐกิจ และเอื้อต่อการอยู่อาศัย

๕. พัฒนาและยกระดับคุณภาพชีวิต เพื่อแก้ไขปัญหาความยากจน พัฒนาผู้สูงอายุสู่การเป็นผู้สูงอายุที่มีศักยภาพ (Active Aging) และพัฒนาทักษะฝีมือแรงงาน เพื่อรองรับการพัฒนาเศรษฐกิจสร้างสรรค์

๖. บริหารจัดการทรัพยากรธรรมชาติ สิ่งแวดล้อม อย่างมีประสิทธิภาพ เพื่อให้เกิดความยั่งยืน

### ๑.๕ แผนพัฒนากลุ่มจังหวัด/แผนพัฒนาจังหวัด (เชียงราย พะเยา แพร่ น่าน)

#### ๑.๕.๑ เป้าหมายการพัฒนากลุ่มจังหวัดภาคเหนือตอนบน ๒ ภายในปี ๒๕๗๐

“กลุ่มจังหวัดภาคเหนือตอนบน ๒ จะเป็นเมืองน่าอยู่อย่างยั่งยืน”

## ๑.๕.๒ ตัวชี้วัดความสำเร็จตามเป้าหมายการพัฒนาของกลุ่มจังหวัดภาคเหนือตอนบน ๒

- (๑) อัตราการขยายตัวของดัชนีทางเศรษฐกิจของกลุ่มจังหวัดภาคเหนือตอนบน ๒
- (๒) สัดส่วนคนอายุยืน ๘. ปี ขึ้นไปต่อจำนวนประชากรในกลุ่มจังหวัดภาคเหนือตอนบน ๒
- (๓) พื้นที่สีเขียวในกลุ่มจังหวัดภาคเหนือตอนบน ๒ ไม่ลดลงจากปีที่ผ่านมา

## ๑.๕.๓ ประเด็นการพัฒนาของกลุ่มจังหวัดภาคเหนือตอนบน ๒

### (๑) ประเด็นการพัฒนาที่ ๑ : พัฒนาเป็นฐานเศรษฐกิจสร้างสรรค์มูลค่าสูง วัตถุประสงค์

เพิ่มขีดความสามารถของบุคลากรและทรัพยากรในการดำเนินงาน เพื่อให้สามารถปรับตัวภายใต้การเปลี่ยนแปลง ทั้งในภาคการค้า การลงทุน การท่องเที่ยว การเกษตร และภาคอุตสาหกรรมเกษตร ผ่านการพัฒนาโครงสร้างพื้นฐาน การจัดทำฐานข้อมูลการปรับใช้เทคโนโลยี ตลอดจนการสร้างเครือข่ายกับภาคส่วนที่เกี่ยวข้อง

#### เป้าหมายและตัวชี้วัด

๑. อัตราการขยายตัวของมูลค่าการลงทุนในธุรกิจด้านการค้า\* ในกลุ่มจังหวัดภาคเหนือตอนบน ๒ เพิ่มขึ้น (ฐานปี ๒๕๖๓ มูลค่าการลงทุนในธุรกิจด้านการค้าของกลุ่มจังหวัดภาคเหนือตอนบน ๒ จำนวน ๖๕๙,๙๓๐,๓๐๐ บาท)

๒. อัตราการขยายตัวของมูลค่าการลงทุนในธุรกิจด้านการท่องเที่ยวในกลุ่มจังหวัดภาคเหนือตอนบน ๒ เพิ่มขึ้น (ฐานปี ๒๕๖๓ มูลค่าการลงทุนในธุรกิจด้านการท่องเที่ยวของกลุ่มจังหวัดภาคเหนือตอนบน ๒ จำนวน ๗๐,๘๒๐,๐๐๐ บาท)

๓. อัตราการขยายตัวของมูลค่าการลงทุนในธุรกิจด้านการเกษตรและอุตสาหกรรมเกษตรในกลุ่มจังหวัดภาคเหนือตอนบน ๒ เพิ่มขึ้น (ฐานปี ๒๕๖๓ มูลค่าการลงทุนในธุรกิจด้านการเกษตรและอุตสาหกรรมเกษตรของกลุ่มจังหวัดภาคเหนือตอนบน ๒ จำนวน ๖๐,๕๑๐,๐๐๐ บาท)

#### แนวทางการพัฒนา

๑. การเจรจากับต่างประเทศภายใต้กรอบความสัมพันธ์เมืองพี่เมืองน้องและการทำความเข้าใจในกรอบข้อตกลงการค้า เพื่อลดปัญหาด้านการค้าชายแดน การขนส่ง

๒. ลดต้นทุนการผลิต ใช้ระบบ AI ช่วยการผลิต

๓. พัฒนาและยกระดับขีดความสามารถทางการแข่งขันของผู้ประกอบการกลุ่มจังหวัดฯ ทุกรูปแบบ (ให้ความรู้แก่ผู้ประกอบการ ด้านกฎหมาย ภาษีการค้าต่างประเทศ และการออกแบบผลิตภัณฑ์ที่มีความโดดเด่นในกลุ่มจังหวัด เช่น ผ้าทอ เครื่องเงิน)

๔. ขยายช่องทางการค้า การลงทุน ส่งเสริมการทำตลาดกับกลุ่มผู้บริโภค (จัดงาน Expo) กลุ่มล้านนาตะวันออก , จัดงานการประชุมผู้ประกอบการ (จับคู่ธุรกิจ) , จัดจำหน่ายตามช่องทางออนไลน์ และ Platform สากล , จัดกิจกรรมประกวด/แฟชั่นโชว์ เครื่องแต่งกาย)

๕. จัดทำแผนแม่บทเตรียมความพร้อมรองรับระบบโลจิสติกส์สำคัญในกลุ่มจังหวัดภาคเหนือตอนบน ๒

## (๒) ประเด็นการพัฒนาที่ ๒ : ส่งเสริมและพัฒนาสุขภาวะวิถีใหม่สู่ความยั่งยืน (New Normal to Sustainable)

### วัตถุประสงค์

ยกระดับเกษตรปลอดภัยให้เป็นเกษตรอินทรีย์ ส่งเสริมพืชที่มีสรรพคุณด้านการดูแลสุขภาพ ส่งเสริมการท่องเที่ยวด้านการให้บริการสุขภาพ เปิดช่องทางการรับรู้ข่าวสาร ด้านสุขภาพให้กับประชาชน เพื่อให้ประชาชนมีสุขภาพแข็งแรงและทานอาหารปลอดภัย

### เป้าหมายและตัวชี้วัด

1. จำนวนเกษตรกรที่ได้รับกรรับรองมาตรฐาน GAP เพิ่มขึ้น (ฐานปี ๒๕๖๓ เกษตรกรที่ได้รับมาตรฐาน GAP ของกลุ่มจังหวัดภาคเหนือตอนบน ๒ จำนวน ๒๐,๗๐๔ ราย/แปลง)
2. จำนวนผู้ปลูกสมุนไพรที่ได้รับการรับรองมาตรฐาน GAP เพิ่มขึ้น (ฐานปี ๒๕๖๓ ผู้ปลูกสมุนไพรที่ได้รับมาตรฐาน GAP ของกลุ่มจังหวัดภาคเหนือตอนบน ๒ จำนวน ๑๖๒ ราย)
3. จำนวนสถานประกอบการด้านการท่องเที่ยวเชิงสุขภาพเพิ่มขึ้น (ฐานปี ๒๕๖๓ สถานประกอบการด้านการท่องเที่ยวเชิงสุขภาพของกลุ่มจังหวัดภาคเหนือตอนบน ๒ จำนวน ๖๗ ราย)

### แนวทางการพัฒนา

1. ส่งเสริมและเพิ่มขีดความสามารถเป็นคลังอาหารปลอดภัย (สร้างค่านิยมในการบริโภคเกษตรอินทรีย์ , สร้างความเข้มแข็งกลุ่มเกษตรกรผู้ผลิตสินค้าเกษตรปลอดภัย , อบรมเกษตรกรให้องค์ความรู้ในการผลิตที่ได้มาตรฐาน/การทำเกษตรอินทรีย์ , ส่งเสริมการผลิตสินค้าเกษตรมาตรฐานควบคุมคุณภาพ GAP ส่งเสริมการใช้สารธรรมชาติและการใช้ปุ๋ยอินทรีย์ , ทำตราสินค้า (Branding) และตรารับรองคุณภาพสินค้า (Quality Mark), การขนส่งและกระจายสินค้า
2. พัฒนาผลิตภัณฑ์ด้านสุขภาพและแปรรูป เช่น สมุนไพร ให้ได้มาตรฐาน (คัดเลือกสมุนไพรจังหวัดละ ๑ ชนิด นำมาพัฒนาสายพันธุ์ , แปรรูปโดยใช้นวัตกรรมเพิ่มมูลค่า)
3. ส่งเสริมการท่องเที่ยวเชิงสุขภาพกับนักท่องเที่ยวกลุ่มเป้าหมายเฉพาะโดยให้ผู้สูงอายุเข้ามามีส่วนร่วมในการดำเนินงาน

## (๓) ประเด็นการพัฒนาที่ ๓ : อนุรักษ์ทรัพยากรธรรมชาติและพัฒนาขีดความสามารถในการรับมือสาธารณภัย

### วัตถุประสงค์

เพิ่มพื้นที่สีเขียว และสร้างเครือข่ายเตือนภัยด้านสิ่งแวดล้อมในทุกระดับเพื่อป้องกันสาธารณภัยที่อาจเกิดขึ้น

### เป้าหมายและตัวชี้วัด

1. ร้อยละที่เพิ่มขึ้นของจำนวนเครือข่ายความร่วมมือในการอนุรักษ์ พื้นที่ การเฝ้าระวังและเตือนภัยด้านทรัพยากรธรรมชาติและสิ่งแวดล้อม (ฐานปี ๒๕๖๓ จำนวนเครือข่ายความร่วมมือในการอนุรักษ์พื้นที่ การเฝ้าระวัง และเตือนภัยของกลุ่มจังหวัดภาคเหนือตอนบน ๒ จำนวน ๔๘๑ เครือข่าย)
2. จำนวนจุดความร้อน (Hot Spot/ ในพื้นที่กลุ่มจังหวัดภาคเหนือตอนบน ๒ ลดลงจากปีฐาน (ฐานปี ๒๕๖๓ จุดความร้อน (Hot Spot) ในพื้นที่กลุ่มจังหวัดภาคเหนือตอนบน ๒ จำนวน ๖,๐๔๔ จุด)

### แนวทางการพัฒนา

1. พื้นที่อนุรักษ์และบริหารจัดการทรัพยากรธรรมชาติและสิ่งแวดล้อม
2. จัดทำฐานข้อมูลด้านทรัพยากรธรรมชาติและสิ่งแวดล้อม
3. สร้างจิตสำนึกในการอนุรักษ์ทรัพยากรธรรมชาติและสิ่งแวดล้อม

๔. สร้างและขยายเครือข่ายในการอนุรักษ์ พื้นที่ทรัพยากรธรรมชาติและสิ่งแวดล้อม
๕. เตรียมความพร้อมในการรับมือสาธารณภัยในกลุ่มจังหวัดภาคเหนือตอนบน ๒
๖. บริหารจัดการพื้นที่ทางการเกษตรและวัสดุเหลือใช้ทางการเกษตรเพื่อลดปัญหาหมอกควัน
๗. ส่งเสริมการเพาะปลูกพืชเศรษฐกิจ ทดแทนพืชเชิงเดี่ยว เพื่อลดพื้นที่การเผา
๘. การใช้พลังงานชีวมวลทดแทนการเผา และนำเทคโนโลยีประยุกต์ใช้ในการแก้ไขปัญหา

หมอกควัน

๙. ปลูกจิตสำนึกและสร้างเครือข่ายการมีส่วนร่วมของประชาชนในการป้องกันและแก้ไขปัญหาไฟป่าหมอกควันและฝุ่นละออง

### ๑.๖ แผนยุทธศาสตร์การพัฒนาจังหวัดเชียงราย (พ.ศ.๒๕๖๖-๒๕๗๐)

วิสัยทัศน์

“เชียงรายเมืองท่องเที่ยวสร้างสรรค์สะอาด ปลอดภัย น่ายล”.

เป้าหมายการพัฒนาจังหวัดเชียงราย เน้นการดำเนินการพัฒนา ๓ ประเด็นสำคัญเพื่อนำไปสู่การผลักดันให้เชียงรายเมืองท่องเที่ยวสร้างสรรค์ สะอาด ปลอดภัย น่ายล ได้แก่

**เป้าหมายการพัฒนาเศรษฐกิจสร้างสรรค์ :** เพื่อสร้างการเจริญเติบโตทางเศรษฐกิจโดยเน้นการพัฒนาการท่องเที่ยวเชิงคุณค่าและยั่งยืน การค้า การลงทุนและบริการโลจิสติกส์เชิงสร้างสรรค์ และการส่งเสริมนวัตกรรมสินค้าเกษตรมูลค่าสูงโดยดำรงฐานวัฒนธรรมล้านนาและสมดุลของทรัพยากรธรรมชาติและสิ่งแวดล้อม

**เป้าหมายพัฒนาลี้ังแวดล้อมสร้างสรรค์:** เพื่อสร้างสมดุลของระบบนิเวศและสนับสนุนการเติบโตอย่างยั่งยืนบนสังคมเศรษฐกิจสร้างสรรค์เพื่อรับรองการพัฒนาเมืองให้น่าอยู่ที่เป็นมิตรต่อสิ่งแวดล้อม

**เป้าหมายพัฒนาลี้ังคมสร้างสรรค์:** เพื่อยกระดับคุณภาพชีวิต ลดความเหลื่อมล้ำในสังคมส่งเสริมการเรียนรู้ตลอดชีวิตสำหรับคนทุกช่วงวัย และเสริมสร้างความปลอดภัยและความมั่นคงในชีวิตทรัพย์สินของประชาชนเพื่อนำไปสู่สังคมสร้างสรรค์



ภาพเป้าหมายการพัฒนาจังหวัดเชียงราย

**๑.๔ ยุทธศาสตร์การพัฒนาคณะขององค์กรปกครองส่วนท้องถิ่นในเขตจังหวัดเชียงราย (พ.ศ. ๒๕๖๖ - ๒๕๗๐)**

**วิสัยทัศน์**

“เชียงรายเมืองท่องเที่ยวสร้างสรรค์ วิถีถิ่นร่วมสมัย สิ่งแวดล้อมสมดุล มุ่งสู่ความยั่งยืน”

**ยุทธศาสตร์ที่ ๑ การสร้างมูลค่าเพิ่มด้านการท่องเที่ยวเชิงสร้างสรรค์โดยดำรงฐานวัฒนธรรม**

**ล้านนา**

กลยุทธ์ที่ ๑.๑ ส่งเสริม สนับสนุน พัฒนาแหล่งท่องเที่ยว สินค้าและบริการให้ได้มาตรฐานสากล ในการจัดกิจกรรมท่องเที่ยวทุกรูปแบบ

กลยุทธ์ที่ ๑.๒ ปรับปรุงแหล่งท่องเที่ยว แหล่งพักผ่อนหย่อนใจ สวนสาธารณะ บุรีณะพื้นที่ฟู โบราณสถานค้นหาแหล่งท่องเที่ยวหรือแหล่งพักผ่อนหย่อนใจแห่งใหม่ และสร้างอัตลักษณ์ดึงดูดความสนใจ ของนักท่องเที่ยว

กลยุทธ์ที่ ๑.๓ จัดให้มีระบบรักษาความสงบเรียบร้อย การอำนวยความสะดวก และความ ปลอดภัยในแหล่งท่องเที่ยว

กลยุทธ์ที่ ๑.๔ การพัฒนาบุคลากรด้านการท่องเที่ยวและสนับสนุนการมีส่วนร่วมของประชาชน ในการพัฒนาพื้นที่

กลยุทธ์ที่ ๑.๕ นวัตกรรมและเทคโนโลยีและระบบสารสนเทศมาใช้ในการพัฒนาสื่อประชาสัมพันธ์เพื่อ สร้างความเชื่อมโยงแหล่งท่องเที่ยวในพื้นที่จังหวัดเชียงราย

**ยุทธศาสตร์ที่ ๒ การส่งเสริมการผลิตและพัฒนานวัตกรรมเพื่อยกระดับสินค้าเกษตรเชิง สร้างสรรค์ภายใต้แนวทางการพัฒนาที่ยั่งยืน**

กลยุทธ์ที่ ๒.๑ ส่งเสริมและยกระดับสินค้าทางการเกษตร เพื่อบ่งชี้ทางภูมิศาสตร์ของจังหวัด เชียงราย

กลยุทธ์ที่ ๒.๒ ส่งเสริมและสนับสนุนสินค้าทางการเกษตรและผลิตภัณฑ์ชุมชนท้องถิ่นให้เกิด ความหลากหลาย เพื่อกระตุ้นเศรษฐกิจฐานราก

กลยุทธ์ที่ ๒.๓ ส่งเสริมกระบวนการแปรรูปสินค้าทางการเกษตรและยกระดับการผลิตสินค้า ชุมชนแบบครบวงจรให้ได้มาตรฐานสากล โดยบูรณาการร่วมกับหน่วยงานที่เกี่ยวข้อง

กลยุทธ์ที่ ๒.๔ เป็นศูนย์กลางการเชื่อมโยงสินค้าทางการเกษตรและผลิตภัณฑ์ชุมชนในจังหวัด เชียงราย

กลยุทธ์ที่ ๒.๕ ใช้เทคโนโลยีและระบบสารสนเทศเป็นช่องทางในการพัฒนาการผลิต การจำหน่าย การกระจายสินค้าทางการเกษตรและผลิตภัณฑ์ชุมชนท้องถิ่น

**ยุทธศาสตร์ที่ ๓ การพัฒนาเศรษฐกิจสร้างสรรค์ด้านการค้า การลงทุน การบริการ และ โลจิสติกส์**

กลยุทธ์ที่ ๓.๑ พัฒนาระบบโลจิสติกส์ระหว่างประเทศให้ได้มาตรฐานสากล

กลยุทธ์ที่ ๓.๒ พัฒนาระบบโครงสร้างพื้นฐาน เพื่อรองรับการค้า การลงทุน การบริการใน อนาคต

กลยุทธ์ที่ ๓.๓ ส่งเสริมและ พัฒนาการขับเคลื่อนเศรษฐกิจชายแดนเชื่อมโยงระเบียงเศรษฐกิจ ภาคเหนือและอนุภูมิภาคุ่มน้ำโขง

กลยุทธ์ที่ ๓.๔ ส่งเสริมพัฒนาและเตรียมความพร้อมผู้ประกอบการภายในบริบทที่เปลี่ยนแปลง



## ยุทธศาสตร์ที่ ๔ การจัดการทรัพยากรธรรมชาติและสิ่งแวดล้อมให้ดำรงความสมบูรณ์

### และยั่งยืน

กลยุทธ์ที่ ๔.๑ เพิ่มประสิทธิภาพบริหารจัดการทรัพยากรน้ำ ขยะมูลฝอย หมอกควันไฟป่า

และมลภาวะแบบบูรณาการ

กลยุทธ์ที่ ๔.๒ ส่งเสริมและพัฒนาการอนุรักษ์ทรัพยากรธรรมชาติและสิ่งแวดล้อม

กลยุทธ์ที่ ๔.๓ ส่งเสริมและพัฒนาการใช้พลังงานทางเลือกและพลังงานทดแทน

กลยุทธ์ที่ ๔.๔ เพิ่มจำนวนพื้นที่สีเขียว ปลูกป่าชุมชน และรักษาระบบนิเวศน์ให้เกิดความสมดุล

## ยุทธศาสตร์ที่ ๕ การพัฒนาคุณภาพชีวิตและความมั่นคงเพื่อส่งเสริมสังคมสร้างสรรค์

กลยุทธ์ที่ ๕.๑ ส่งเสริมและพัฒนาการศึกษาทั้งในระบบ นอกระบบ และการศึกษาตามอัธยาศัย

ให้ได้มาตรฐานการศึกษา

กลยุทธ์ที่ ๕.๒ ส่งเสริมและพัฒนาการจัดการศึกษาโรงเรียนประชาคมอาเซียนในเขต พัฒนา

เศรษฐกิจชายแดน

กลยุทธ์ที่ ๕.๓ เสริมสร้าง พัฒนา และส่งเสริมเครือข่ายการศึกษาในท้องถิ่นแบบบูรณาการ

กลยุทธ์ที่ ๕.๔ ส่งเสริมและพัฒนาการศึกษาสู่อาชีพและรายได้

กลยุทธ์ที่ ๕.๕ การจัดการศึกษาแบบมีส่วนร่วมทุกภาคส่วนในท้องถิ่น

กลยุทธ์ที่ ๕.๖ พัฒนาคุณภาพชีวิตเด็ก เยาวชน สตรี ผู้สูงอายุ ผู้พิการ และผู้ด้อยโอกาส

กลยุทธ์ที่ ๕.๗ ส่งเสริมและพัฒนาอาชีพให้กับประชาชน ผู้สูงอายุ ผู้พิการ และผู้ด้อยโอกาส

กลยุทธ์ที่ ๕.๘ ส่งเสริม อนุรักษ์ และเผยแพร่ศิลปะ วัฒนธรรม ประเพณี ภูมิปัญญาท้องถิ่นและ

วิถีถิ่นร่วมสมัย

กลยุทธ์ที่ ๕.๙ ส่งเสริมพัฒนาศูนย์สุขภาวะชุมชนในท้องถิ่น

กลยุทธ์ที่ ๕.๑๐ ส่งเสริมการป้องกัน ควบคุม แก้ไขปัญหาภัยพิบัติทางธรรมชาติ

กลยุทธ์ที่ ๕.๑๑ รมรงค์ส่งเสริมให้มีการลดอุบัติเหตุและอุบัติภัยในท้องถิ่น

กลยุทธ์ที่ ๕.๑๒ ส่งเสริมและสนับสนุนการพัฒนาาระบบบริการสาธารณสุขในท้องถิ่น

กลยุทธ์ที่ ๕.๑๓ การป้องกันและแก้ไขปัญหายาเสพติด

## ๒. ยุทธศาสตร์ขององค์กรปกครองส่วนท้องถิ่น

นางสาวอุบล ใจวรรณะ นายกเทศมนตรีได้แถลงนโยบายต่อสภาเทศบาลตำบลแม่สายมิตรภาพ เพื่อให้ทราบถึงเจตนารมณ์ ยุทธศาสตร์ และแนวทางการพัฒนาของเทศบาลตำบลแม่สายมิตรภาพ ในการจัดทำบริการสาธารณะ ซึ่งต้องเป็นไปเพื่อประโยชน์สุขของประชาชน โดยมีนโยบายการพัฒนาเพื่อบรรลุเป้าหมายสำคัญหลักๆ จำนวน ๕ ด้าน ดังนี้

๑. นโยบายด้านการพัฒนาโครงสร้างพื้นฐานและการบริการสาธารณะ โดยยึดบริบทของพื้นที่จนนำไปสู่การเชื่อมโยงเครือข่ายการพัฒนาในระดับพื้นที่ ระดับภูมิภาค ระดับประเทศ และระดับอาเซียน

๒. นโยบายด้านการพัฒนาทรัพยากรมนุษย์ สังคม การเมืองแบบวิถีใหม่ โดยยึดหลักความมั่นคง มั่งคั่ง และยั่งยืน

๓. นโยบายด้านการพัฒนาเศรษฐกิจ โดยยึดหลักปรัชญาเศรษฐกิจพอเพียง

๔. นโยบายด้านการพัฒนาสาธารณสุข และสิ่งแวดล้อม

๕. นโยบายด้านการพัฒนาองค์กร โดยยึดหลักธรรมาภิบาล และการมีส่วนร่วมจากทุกภาคส่วน

## ยุทธศาสตร์ของเทศบาลตำบลแม่สายมิตรภาพ

### ๒.๑ วิสัยทัศน์

“มุ่งมั่นยกระดับคุณภาพชีวิต ยึดหลักธรรมาภิบาล บริการโปร่งใส ประชาชนอยู่เย็นเป็นสุข”

### ๒.๒ ยุทธศาสตร์

๑. ยุทธศาสตร์การพัฒนาระบบโครงสร้างพื้นฐาน และบริการสาธารณะอื่นๆ
๒. ยุทธศาสตร์การพัฒนาด้านเศรษฐกิจและการท่องเที่ยว
๓. ยุทธศาสตร์การพัฒนาทรัพยากรมนุษย์ในด้านการศึกษา คุณภาพชีวิต และสังคมเพื่อให้ประชาชนอยู่เย็นเป็นสุข
๔. ยุทธศาสตร์การพัฒนาและอนุรักษ์ทรัพยากรธรรมชาติและสิ่งแวดล้อม
๕. ยุทธศาสตร์การพัฒนาด้านการเมืองและการบริหาร

### ๒.๓ เป้าประสงค์

๑. ระบบการคมนาคมมีประสิทธิภาพ ได้มาตรฐาน ประชาชนได้รับความสะดวกในด้านการคมนาคม การขนส่งผลผลิตทางการเกษตรรวมทั้งได้รับการด้านสาธารณสุขปลอดภัยและสาธารณสุขการ
๒. การส่งเสริมพัฒนาการเศรษฐกิจ โดยการส่งเสริมอาชีพ การค้าและการลงทุนชายแดน การพัฒนาศักยภาพเกษตรกร และการพัฒนาด้านการเกษตร ส่งเสริมเศรษฐกิจพอเพียงตามแนวพระราชดำริ ส่งเสริมด้านอาชีพ สร้างรายได้ให้ประชาชนในชุมชน สร้างความรักสามัคคีในชุมชน การพัฒนาคุณภาพชีวิต การจัดการด้านสวัสดิการสังคม ประชาชนมีความปลอดภัยในชีวิตและทรัพย์สิน
๓. ส่งเสริมคุณภาพชีวิต โดยการส่งเสริมความปลอดภัยในชีวิตและทรัพย์สิน การสังคมสงเคราะห์ การพัฒนาและแก้ไขปัญหาทางสังคม การส่งเสริมการดูแลสุขภาพอนามัยและการศึกษา การส่งเสริมการศึกษา การเรียนรู้ ข้อมูลข่าวสาร
๔. การอนุรักษ์ศิลปวัฒนธรรม ประเพณี และภูมิปัญญาท้องถิ่น โดยส่งเสริมเอกลักษณ์ ศิลปวัฒนธรรม ประเพณีและภูมิปัญญาท้องถิ่น ส่งเสริมกิจการด้านศาสนา
๕. ทรัพยากรธรรมชาติและสิ่งแวดล้อมได้รับการดูแลรักษา อนุรักษ์ และฟื้นฟู โดยการมีส่วนร่วมของประชาชนและองค์กร/หน่วยงานต่าง ๆ ในเขตพื้นที่
๖. การพัฒนาด้านการบริหารจัดการ โดยการส่งเสริมการมีส่วนร่วมของประชาชน การพัฒนาบุคลากร พัฒนาสถานที่และอุปกรณ์ในการปฏิบัติราชการ การสนับสนุนการดำเนินการตามนโยบายของรัฐบาลและยุทธศาสตร์การพัฒนาจังหวัด

### ๒.๔ ตัวชี้วัด

#### ตาราง : ตัวชี้วัดของยุทธศาสตร์การพัฒนา

ยุทธศาสตร์การพัฒนา	ตัวชี้วัด
๑. ยุทธศาสตร์การพัฒนาระบบโครงสร้างพื้นฐาน และบริการสาธารณะอื่นๆ	๑. ร้อยละของประชาชนเดินทางสะดวก ๒. ร้อยละของอุบัติเหตุลดลง ๓. ร้อยละของครัวเรือนมีน้ำสำหรับอุปโภคบริโภค ๔. ร้อยละของประชาชนเกิดความพึงพอใจ
๒. ยุทธศาสตร์การพัฒนาด้านเศรษฐกิจและการท่องเที่ยว	๑. ร้อยละของประชาชนมีคุณภาพชีวิตดีขึ้น ๒. ร้อยละของประชาชนมีรายได้เพิ่มขึ้น ๓. จำนวนโครงการ/กิจกรรมในการฝึกอาชีพ.

ยุทธศาสตร์การพัฒนา	ตัวชี้วัด
๓. ยุทธศาสตร์การพัฒนาทรัพยากรมนุษย์ในด้าน การศึกษา คุณภาพชีวิต และสังคมเพื่อให้ประชาชน อยู่เย็นเป็นสุข	๑. ร้อยละของโรคติดต่อลดลง ๒. ร้อยละของประชาชนมีสุขภาพแข็งแรงขึ้น ๓. ร้อยละของประชาชนได้รับการดูแลเรื่องสุขภาพ ๔. ร้อยละของประชาชนเกิดความพึงพอใจ ๕. จำนวนโครงการ/กิจกรรมเพื่อส่งเสริมพัฒนาด้ว การศึกษา ๖. จำนวนโครงการ/กิจกรรมเพื่อส่งเสริมด้านศาสนา วัฒนธรรม
๔. ยุทธศาสตร์การพัฒนาและอนุรักษ์ ทรัพยากรธรรมชาติและสิ่งแวดล้อม	๑. จำนวนกิจกรรมในการรณรงค์รักษาความสะอาด ๒. จำนวนกิจกรรมในการสร้างจิตสำนึกในการ อนุรักษ์ ฟื้นฟูทรัพยากรธรรมชาติ ๓. จำนวนของแกนนำที่เข้าร่วมรณรงค์แก้ไขปัญหา สิ่งแวดล้อม
๕. ยุทธศาสตร์การพัฒนาด้านการเมืองและการ บริหาร	๑. ร้อยละความพึงพอใจของประชาชนต่อการ ดำเนินงานในการพัฒนาท้องถิ่น ๒. ร้อยละของความพึงพอใจในการทำงานของ บุคลากรและการให้บริการ ๓. จำนวนบุคลากรที่เข้าร่วมในการพัฒนาตนเอง

## ๒.๕ ค่าเป้าหมาย

### ตาราง : ค่าเป้าหมายของยุทธศาสตร์การพัฒนา

ยุทธศาสตร์การพัฒนา	เป้าหมาย
๑. ยุทธศาสตร์การพัฒนาระบบโครงสร้างพื้นฐาน และบริการสาธารณะอื่นๆ	การพัฒนาด้วโครงสร้างพื้นฐาน โดยมุ่งสร้างและ บูรณะถนนแหล่งน้ำ และสาธารณูปโภค สาธารณูปการ เพื่อความเป็นอยู่ที่ดีของประชาชน
๒. ยุทธศาสตร์การพัฒนาด้วเศรษฐกิจและการ ท่องเที่ยว	๑. การพัฒนา ส่งเสริม/สนับสนุนการเกษตร การ สร้างอาชีพเพื่อเพิ่มรายได้ให้กับประชาชน ตามแนว ปรัชญาเศรษฐกิจพอเพียง ๒. ประชาชนในพื้นที่มีอาชีพและรายได้เพิ่มขึ้น เพิ่มศักยภาพแหล่งท่องเที่ยว และพัฒนา แหล่งท่องเที่ยวให้มีมาตรฐาน
๓. ยุทธศาสตร์การพัฒนาทรัพยากรมนุษย์ในด้าน การศึกษา คุณภาพชีวิต และสังคมเพื่อให้ประชาชน อยู่เย็นเป็นสุข	๑. การพัฒนาสังคมและส่งเสริมคุณภาพชีวิตให้กับ ผู้สูงอายุ ผู้พิการ ผู้ป่วยเอดส์ ผู้ยากไร้ และ ผู้ด้อยโอกาส

ยุทธศาสตร์การพัฒนา	เป้าหมาย
	๒.การพัฒนา ส่งเสริม สนับสนุนการบริการ สาธารณะสุขของหมู่บ้าน การป้องกันและระงับโรคติดต่อ ควบคุมป้องกันโรคระบาดในพื้นที่ ๓. พัฒนาสื่อการเรียนการสอน เพิ่มเทคโนโลยีสมัยใหม่และมีมาตรฐาน เด็ก และเยาวชนได้รับการศึกษาอย่างทั่วถึง ๔. ประชาชนมีความปลอดภัยในชีวิตและทรัพย์สิน มีสถานที่พักผ่อนของชุมชน ป้องกันและแก้ไขปัญหายาเสพติดในชุมชนอย่างเป็นรูปธรรม ๕. ส่งเสริมและสนับสนุนงานศาสนา วัฒนธรรม ประเพณี และงานนันทนาการ งานราชพิธี รัฐพิธีต่างๆ
๔. ยุทธศาสตร์การพัฒนาและอนุรักษ์ทรัพยากรธรรมชาติและสิ่งแวดล้อม	การรณรงค์ในการอนุรักษ์ทรัพยากรธรรมชาติและสิ่งแวดล้อม เช่น การปลูกต้นไม้ตามที่สาธารณะ การรณรงค์ทำความสะอาดและกำจัดขยะ อนุรักษ์ ฟื้นฟูแหล่งน้ำ ฯลฯ
๕. ยุทธศาสตร์พัฒนาด้านการเมืองและการบริหาร	พัฒนาขีดความสามารถในการให้บริการประชาชน และการปฏิบัติงาน และพัฒนาอุปกรณ์ เครื่องมือเครื่องใช้ และสถานที่ในการปฏิบัติงาน เพื่อมุ่งสร้างประสิทธิภาพการบริหารจัดการองค์กรให้พร้อมบริการประชาชน

## ๒.๖ กลยุทธ์

### ๑. ยุทธศาสตร์พัฒนาระบบโครงสร้างพื้นฐาน และบริการสาธารณะอื่นๆ

กลยุทธ์ที่ ๑ ก่อสร้าง ปรับปรุง ซ่อมแซม และพัฒนาด้านโครงสร้างพื้นฐาน รวมถึงระบบสาธารณูปโภค และสาธารณูปการอื่น ๆ

กลยุทธ์ที่ ๒ พัฒนางานด้านการผังเมืองงานและงานควบคุมอาคาร

### ๒. ยุทธศาสตร์พัฒนาด้านเศรษฐกิจและการท่องเที่ยว

กลยุทธ์ที่ ๑ ส่งเสริมและพัฒนาแหล่งท่องเที่ยวอย่างเป็นระบบและมีคุณภาพ

กลยุทธ์ที่ ๒ ส่งเสริมการสร้างงาน สร้างอาชีพ สร้างรายได้ให้แก่ประชาชน และส่งเสริมเครือข่ายการเรียนรู้เกษตรกรในพื้นที่ตั้งแต่การผลิตจนถึงการตลาด

### ๓. ยุทธศาสตร์พัฒนาทรัพยากรมนุษย์ในด้านการศึกษา คุณภาพชีวิต และสังคมเพื่อให้ประชาชนอยู่เย็นเป็นสุข

กลยุทธ์ที่ ๑ ส่งเสริมและพัฒนาการศึกษาทั้งในระบบ นอกระบบ และการศึกษาตาม อัจฉริยะให้ได้มาตรฐานการศึกษา

กลยุทธ์ที่ ๒ การพัฒนาส่งเสริมและสนับสนุนการพัฒนาระบบการบริการสาธารณสุข

กลยุทธ์ที่ ๓ การพัฒนาด้านการส่งเสริมสวัสดิการสังคมและสังคมสงเคราะห์

กลยุทธ์ที่ ๔ การพัฒนาด้านการส่งเสริมและสนับสนุนความเข้มแข็งของชุมชน

กลยุทธ์ที่ ๕ ส่งเสริมและสนับสนุนงานป้องกันและแก้ไขปัญหาเสพติดอย่างเป็นระบบอย่างบูรณาการและมีประสิทธิภาพ

กลยุทธ์ที่ ๖ ส่งเสริมและพัฒนาการจัดระเบียบชุมชน งานด้านการรักษาความสงบเรียบร้อย

กลยุทธ์ที่ ๗ การพัฒนาด้านการบำรุงศาสนา ศิลปวัฒนธรรม และภูมิปัญญาท้องถิ่น

#### ๔. ยุทธศาสตร์การพัฒนาและอนุรักษ์ทรัพยากรธรรมชาติและสิ่งแวดล้อม

กลยุทธ์ ๑ ส่งเสริมและพัฒนาการควบคุม ป้องกัน แก้ไขปัญหาขยะ น้ำเสียและ มลภาวะ

กลยุทธ์ ๒ ส่งเสริมและพัฒนาการอนุรักษ์ทรัพยากรธรรมชาติและสิ่งแวดล้อม

กลยุทธ์ ๓ ส่งเสริมและพัฒนาการอนุรักษ์พลังงานและการใช้พลังงานทดแทน

#### ๕. ยุทธศาสตร์การพัฒนาด้านการเมืองและการบริหาร

กลยุทธ์ ๑ พัฒนาศักยภาพบุคลากรท้องถิ่น

กลยุทธ์ ๒ พัฒนาประสิทธิภาพในการบริหารจัดการตามหลักธรรมาภิบาล

กลยุทธ์ ๓ ส่งเสริมการมีส่วนร่วมในการพัฒนาท้องถิ่นของทุกภาคส่วน

กลยุทธ์ ๔ พัฒนาปรับปรุงเครื่องมือเครื่องใช้และเทคโนโลยี

### ๒.๗ จุดยืนทางยุทธศาสตร์

เทศบาลตำบลแม่สายมิตรภาพ ให้ความสำคัญต่อการแก้ปัญหาความเดือดร้อน และการพัฒนาคุณภาพชีวิตความเป็นอยู่ของประชาชนในพื้นที่ในด้านต่างๆ โดยเฉพาะการปรับปรุง พื้นฟู พัฒนาการจัดบริการสาธารณะ หรือโครงสร้างพื้นฐาน ซึ่งถือเป็นภารกิจหลักขององค์กรปกครองส่วนท้องถิ่นตลอดจนการพัฒนา ด้านการศึกษา อันเป็นรากฐานสำคัญต่อการพัฒนาคน พัฒนาประเทศ ให้มีคุณภาพ การพัฒนาที่ยั่งยืนควบคู่ กับการพัฒนาด้านสังคม เศรษฐกิจ สภาพแวดล้อมต่างๆ ที่เกี่ยวข้องโดยตรงกับชีวิตความเป็นอยู่ของประชาชน โดยยึดหลักการมีส่วนร่วม ความสอดคล้องกับนโยบายรัฐบาล และแผนพัฒนาระดับต่างๆ รวมถึงการพิจารณา วิเคราะห์สภาพปัญหา ความต้องการของประชาชน และความพึงพอใจของประชาชนที่มีต่อการพัฒนา เทศบาล ตำบลบ้านคือ จึงได้กำหนดจุดยืนทางยุทธศาสตร์การพัฒนาไว้ ๕ ประเด็นยุทธศาสตร์ ดังนี้

๑. ยุทธศาสตร์การพัฒนาระบบโครงสร้างพื้นฐาน และบริการสาธารณะอื่นๆ

๒. ยุทธศาสตร์การพัฒนาด้านเศรษฐกิจและการท่องเที่ยว

๓. ยุทธศาสตร์การพัฒนาทรัพยากรมนุษย์ในด้านการศึกษา คุณภาพชีวิต และสังคมเพื่อให้ประชาชน อยู่เย็นเป็นสุข

๔. ยุทธศาสตร์การพัฒนาและอนุรักษ์ทรัพยากรธรรมชาติและสิ่งแวดล้อม

๕. ยุทธศาสตร์การพัฒนาด้านการเมืองและการบริหาร

### ๒.๘ ความเชื่อมโยงของยุทธศาสตร์ในภาพรวม

การจัดทำแผนพัฒนาท้องถิ่น (พ.ศ.๒๕๖๖ - ๒๕๗๐) ของเทศบาลตำบลแม่สาย มีความเชื่อมโยง กับยุทธศาสตร์การพัฒนาของประเทศ ตามแผนยุทธศาสตร์ชาติ ๒๐ ปี (พ.ศ.๒๕๖๑ - ๒๕๘๐) แผนพัฒนา เศรษฐกิจและสังคมแห่งชาติ ฉบับที่ ๑๓ (พ.ศ.๒๕๖๖ - ๒๕๗๐) แผนพัฒนาภาคเหนือ แผนพัฒนากลุ่มจังหวัด/ แผนพัฒนาจังหวัด แผนยุทธศาสตร์จังหวัดเชียงราย และยุทธศาสตร์การพัฒนาขององค์กรปกครองส่วนท้องถิ่น ในเขตจังหวัดเชียงราย เพื่อใช้เป็นแนวทางในการพัฒนาของเทศบาลตำบลแม่สายมิตรภาพ อย่างมี ประสิทธิภาพและมุ่งเน้นที่จะแก้ไขปัญหาแก่ประชาชนเป็นสำคัญตลอดจนเพื่อให้แผนพัฒนาท้องถิ่น (พ.ศ. ๒๕๖๖ - ๒๕๗๐) เป็นเครื่องมือในการวางแผนพัฒนาที่ก่อให้เกิดประโยชน์ สามารถแก้ไขปัญหา และสร้างความผาสุกแก่ประชาชนในท้องถิ่นเป็นสำคัญ

ความเชื่อมโยงยุทธศาสตร์ของเทศบาลตำบลแม่สายมิตรภาพ (แก้ไข)  
แผนพัฒนาท้องถิ่น (พ.ศ.๒๕๖๖-๒๕๗๐) ของเทศบาลตำบลแม่สายมิตรภาพ อำเภอแม่สาย จังหวัดเชียงราย



ความเชื่อมโยงยุทธศาสตร์ของเทศบาลตำบลแม่สายมิตรภาพ (ต่อ)



## ความเชื่อมโยงยุทธศาสตร์ของเทศบาลตำบลแม่สายมิตรภาพ (ต่อ)





## ความเชื่อมโยงยุทธศาสตร์ของเทศบาลตำบลแม่สายมิตรภาพ (ต่อ)

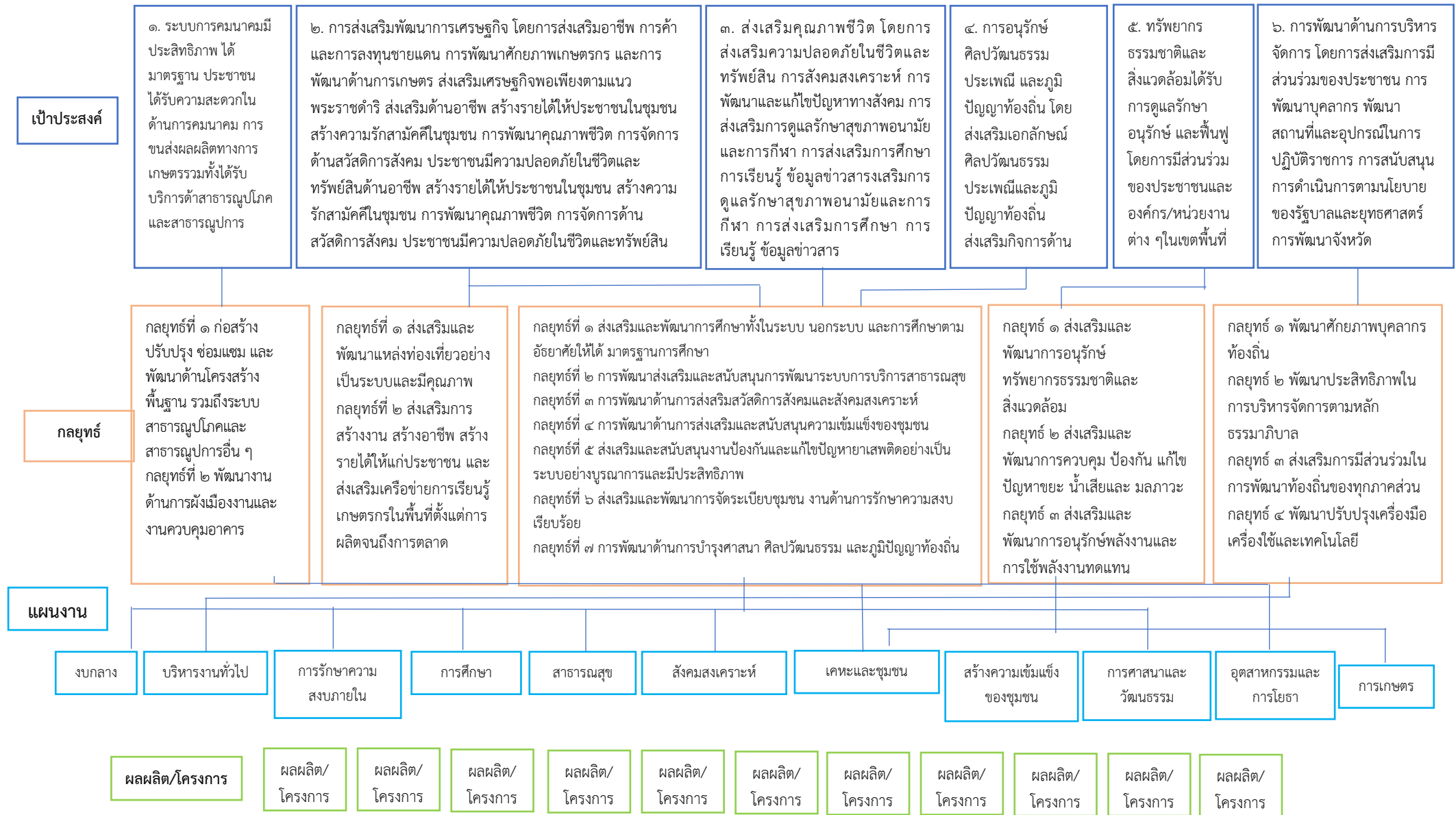

### ๓. การวิเคราะห์เพื่อพัฒนาท้องถิ่น

#### ๓.๑ การวิเคราะห์กรอบการทำยุทธศาสตร์ขององค์กรปกครองส่วนท้องถิ่น

การจัดทำแผนพัฒนาท้องถิ่น (พ.ศ. ๒๕๖๖-๒๕๗๐) ของเทศบาลตำบลแม่สายมิตรภาพ ได้ใช้การวิเคราะห์ SWOT Analysis/Demand (Demand Analysis)/Global Demand และ Trend ปัจจัยและสถานการณ์การเปลี่ยนแปลงที่มีผลต่อการพัฒนา อย่างน้อยต้องประกอบด้วย การวิเคราะห์ศักยภาพด้านเศรษฐกิจ ด้านสังคม ด้านการศึกษา ด้านผังเมือง ด้านเทคโนโลยี ด้านทรัพยากรธรรมชาติและสิ่งแวดล้อม

#### ปัจจัยภายใน

##### จุดแข็ง (Strength = S)

๑. ด้านการบริหารจัดการผู้บริหาร ผู้นำสนับสนุนแนวคิดและกำหนดนโยบายการพัฒนาในด้านโครงสร้างพื้นฐาน ด้านคุณภาพชีวิต สังคม สาธารณสุข การศึกษาอย่างต่อเนื่อง

๒. การจัดทำแผนพัฒนาท้องถิ่นมีการบูรณาการในการจัดทำแผนฯ ร่วมกับภาคประชาชน หน่วยงานหรือส่วนราชการอื่น

๓. มีพื้นที่ขนาดตำบลขนาดกลางง่ายต่อการบริหาร และดูแลอย่างทั่วถึง

๔. มีการแบ่งโครงสร้างการบริหารงานจัดการอย่างเป็นระบบ มีการทำงานเป็นทีม

๕. มีสถานศึกษาอยู่ในพื้นที่ ตั้งแต่ เด็กก่อนวัยเรียน ถึง มัธยมตอนต้น และมีศูนย์การเรียนรู้นอกระบบซึ่งมีความพร้อม มีศักยภาพในการจัดการศึกษาอย่างทั่วถึง

##### จุดอ่อน (Weakness = W)

๑. ความต้องการ และคาดหวังของประชาชนมีสูงต่อเทศบาลตำบลแม่สายมิตรภาพ ในการแก้ไขปัญหาความเดือดร้อน แต่เทศบาลตอบสนองได้น้อย

๒. การดำเนินโครงการด้านโครงสร้างพื้นฐาน ต้องขออนุญาตการใช้พื้นที่จากหน่วยงานอื่น

๓. เป็นสังคมกึ่งเมืองเมืองประชาชนและมีส่วนร่วมน้อยกับเทศบาลฯ

๔. ไม่มีแหล่งท่องเที่ยวในพื้นที่

#### ปัจจัยภายนอก

##### โอกาส (Opportunity = O)

๑. การขอรับสนับสนุนงบประมาณกรณีเร่งด่วนและโครงการเกินศักยภาพมีหลายช่องทางได้แก่จังหวัด กรมที่สังกัด และหน่วยงานอื่นที่เกี่ยวข้องเพิ่มมากขึ้น

๒. รัฐบาลให้การสนับสนุนนโยบายด้านการศึกษาเป็นวาระแห่งชาติ และกรมส่งเสริมการปกครองท้องถิ่นให้ความสำคัญกับการจัดการศึกษาของศูนย์พัฒนาเด็กเล็กและสถานศึกษาของท้องถิ่น

๓. พระราชบัญญัติกำหนดแผนและขั้นตอนการกระจายอำนาจให้แก่องค์กรปกครองส่วนท้องถิ่น มีหน้าที่ในการจัดระบบบริการสาธารณะ เพื่อประโยชน์ของประชาชนในท้องถิ่น โดยที่หน่วยงานส่วนกลางและส่วนภูมิภาค ส่งเสริมและสนับสนุนการถ่ายโอนภารกิจให้แก่ เทศบาล

##### อุปสรรค (Threats = T)

๑. ระเบียบกฎหมายที่เกี่ยวข้องจำกัดแนวทางการดำเนินการทำให้การดำเนินงานล่าช้า

๒. ความต้องการของประชาชนส่วนใหญ่เป็นโครงสร้างพื้นฐานขนาดใหญ่ซึ่งส่วนมากเป็นโครงการที่เกินศักยภาพที่เทศบาลจะดำเนินการได้

๓. การแก้ไขปัญหาด้านสังคมและการสาธารณสุข เป็นงานที่ต้องอาศัยความร่วมมือจากหลายภาคส่วนที่ต้องประสานงานกัน จึงจะเกิดผลสัมฤทธิ์

๔. มีงบประมาณในการบริหารและพัฒนาท้องถิ่นไม่เพียงพอ

๕. ปัญหาโลกร้อน ทำให้สภาพภูมิอากาศเปลี่ยนแปลง ส่งผลกระทบต่อการค้ารังซีฟและการประกอบอาชีพด้านเกษตรกรรมที่ต้องพึ่งพาธรรมชาติ

### ๓.๒ การประเมินสถานการณ์สภาพแวดล้อมภายนอกที่เกี่ยวข้อง

พื้นที่ในเขตเทศบาลตำบลแม่สายมิตรภาพ เป็นเขตที่มีความสำคัญทางด้านเศรษฐกิจ การท่องเที่ยว และความมั่นคงของจังหวัดเชียงราย โดยมีพื้นที่ติดกับสาธารณรัฐแห่งสหภาพเมียนมาร์ และในปัจจุบันรัฐบาลมีนโยบายความร่วมมือทางด้านเศรษฐกิจระหว่างไทย พม่า ลาว จีน ดังนั้นจึงเกิดการท่องเที่ยวเชิงพาณิชย์ และการสื่อสารระหว่าง ๔ ประเทศ จึงเป็นการเอื้อต่อการพัฒนาของพื้นที่เทศบาลตำบลแม่สายมิตรภาพ ได้เป็นอย่างดี โดยเฉพาะการเปิดสะพานมิตรภาพไทย-พม่า แห่งที่ ๒ ซึ่งตั้งอยู่ที่บ้านสันผักอี หมู่ที่ ๓ ตำบลแม่สาย จังหวัดเชียงราย อีกทั้งยังได้มีประกาศ กนพ. ที่ ๒/๒๕๕๘ กำหนดพื้นที่เขตพัฒนาเศรษฐกิจพิเศษ ระยะที่ ๒ จำนวน ๕ พื้นที่ โดยพื้นที่จังหวัดเชียงราย กนพ. ได้กำหนดให้ ๒๑ ตำบล ๓ อำเภอ ได้แก่ อำเภอแม่สาย อำเภอเชียงแสน และอำเภอเชียงของ เป็น “เขตพัฒนาเศรษฐกิจพิเศษเชียงราย” ทั้งนี้ ตั้งแต่วันที่ ๒๔ เมษายน ๒๕๕๘ เป็นต้นไป ซึ่งรัฐบาลได้มีนโยบายส่งเสริมบทบาทและการใช้โอกาสในประชาคมอาเซียน ซึ่งกำหนดให้มีการพัฒนาเขตเศรษฐกิจพิเศษ โดยเริ่มจากการพัฒนาด้านการค้าชายแดนและโครงข่ายคมนาคมขนส่งบริเวณประตูการค้าหลักของประเทศ เพื่อรองรับการเชื่อมโยงกระบวนการผลิตและการลงทุนข้ามแดน โดยปรับปรุงโครงข่ายระบบถนน พัฒนาระบบ National Single Window (NSW) และสิ่งอำนวยความสะดวกทางการค้าและการขนส่งสินค้าข้ามแดนอย่างต่อเนื่อง ผลจากนโยบายดังกล่าวจะทำให้ระบบขนส่งและโลจิสติกส์ สามารถเชื่อมโยงกับประเทศเพื่อนบ้านได้อย่างมีประสิทธิภาพและรองรับปริมาณการเดินทางและการขนส่งที่คาดว่าจะเพิ่มขึ้นจากการเข้าสู่ประชาคมเศรษฐกิจอาเซียน

ส่วนที่ ๓ การนำแผนพัฒนาท้องถิ่นไปสู่การปฏิบัติ

๑. ยุทธศาสตร์การพัฒนาและแผนงาน

ที่	ยุทธศาสตร์	ด้าน	แผนงาน	หน่วยงาน รับผิดชอบหลัก	หน่วยงาน สนับสนุน
๑	ยุทธศาสตร์การพัฒนา ระบบโครงสร้าง พื้นฐาน และบริการสาธารณะ อื่นๆ	การเศรษฐกิจ	- แผนงานอุตสาหกรรม และการโยธา	กองช่าง	อำเภอ/จังหวัด/ กรมส่งเสริม
			- แผนงานเคหะและชุมชน	กองช่าง สำนักปลัดเทศบาล	การปกครองส่วน ท้องถิ่น/รัฐบาล
๒	ยุทธศาสตร์การพัฒนา ด้านเศรษฐกิจและการ ท่องเที่ยว	บริการชุมชนและสังคม	- แผนงานสร้างความ เข้มแข็งชุมชน - แผนงานศาสนา วัฒนธรรมและนันทนาการ	สำนักปลัดเทศบาล กองการศึกษาฯ	อำเภอ/จังหวัด/ กรมส่งเสริม การปกครองส่วน ท้องถิ่น/รัฐบาล
๓	ยุทธศาสตร์การพัฒนา ทรัพยากรมนุษย์ใน ด้านการศึกษา คุณภาพชีวิต และ สังคมเพื่อให้ประชาชน อยู่เย็นเป็นสุข	ด้านบริหารทั่วไป	- แผนงานการรักษาความ สงบภายใน	สำนักปลัดเทศบาล	อำเภอ/จังหวัด/ กรมส่งเสริม
		บริการชุมชนและสังคม	- แผนงานการศึกษา - แผนงานสาธารณสุข - แผนงานสังคมสงเคราะห์ - แผนงานสร้างความ เข้มแข็งชุมชน - แผนงานศาสนา วัฒนธรรมและนันทนาการ - แผนงานงบกลาง	สำนักปลัดเทศบาล กองการศึกษาฯ	การปกครองส่วน ท้องถิ่น/รัฐบาล
๔	ยุทธศาสตร์การพัฒนา และอนุรักษ์ ทรัพยากรธรรมชาติ และสิ่งแวดล้อม	บริการชุมชนและสังคม	- แผนงานเคหะและชุมชน	สำนักปลัดเทศบาล	อำเภอ/จังหวัด/ กรมส่งเสริม
		การเศรษฐกิจ	- แผนงานการเกษตร	กองช่าง สำนักปลัดเทศบาล	การปกครองส่วน ท้องถิ่น/รัฐบาล
๕	ยุทธศาสตร์การพัฒนา ด้านการเมืองและการ บริหาร	ด้านบริหารทั่วไป	- แผนงานบริหารงาน ทั่วไป	สำนักปลัดเทศบาล	อำเภอ/จังหวัด/ กรมส่งเสริม การปกครองส่วน ท้องถิ่น/รัฐบาล

บัญชีสรุปโครงการพัฒนา  
แผนพัฒนาท้องถิ่น (พ.ศ.๒๕๖๖ - ๒๕๗๐) ฉบับบททวน  
เทศบาลตำบลแม่สายมิตรภาพ

แบบ ผ.๐๑

ยุทธศาสตร์	ปี ๒๕๖๖		ปี ๒๕๖๗		ปี ๒๕๖๘		ปี ๒๕๖๙		ปี ๒๕๗๐		รวม ๕ ปี	
	จำนวนโครงการ	งบประมาณ (บาท)	จำนวนโครงการ	งบประมาณ (บาท)	จำนวนโครงการ	งบประมาณ (บาท)	จำนวนโครงการ	งบประมาณ (บาท)	จำนวนโครงการ	งบประมาณ (บาท)	จำนวนโครงการ	งบประมาณ (บาท)
<b>๑. ยุทธศาสตร์ด้านโครงสร้างพื้นฐานและการบริการสาธารณะอื่น ๆ</b>												
๑.๑ แผนงานอุตสาหกรรมและการโยธา	๓๒	๑๓,๘๕๓,๐๐๐	๒๕	๑๒,๖๓๓,๑๐๐	๒๔	๑๒,๔๕๕,๐๐๐	๑๑	๔,๔๕๐,๐๐๐	๓	๖๘๐,๐๐๐	๙๕	๔๔,๐๗๑,๑๐๐
๑.๒ แผนงานเคหะและชุมชน			๑	๕๐๐,๐๐๐	๔	๒,๕๐๐,๐๐๐					๕	๓,๐๐๐,๐๐๐
<b>๒. ยุทธศาสตร์การพัฒนาด้านเศรษฐกิจและการท่องเที่ยว</b>												
๒.๑ แผนงานสร้างความเข้มแข็ง	๓	๑๕๐,๐๐๐	๓	๑๕๐,๐๐๐	๔	๒๑๐,๐๐๐	๔	๒๑๐,๐๐๐	๔	๒๑๐,๐๐๐	๑๘	๘๓๐,๐๐๐
<b>๓. ยุทธศาสตร์การพัฒนาศักยภาพมนุษย์ในด้านการศึกษา คุณภาพชีวิต และสังคมเพื่อให้ประชาชนอยู่เย็นเป็นสุข</b>												
๓.๑ แผนงานรักษาความสงบภายใน	๘	๒๐๐,๐๐๐	๙	๒๐๐,๐๐๐	๖	๕๙๐,๐๐๐	๖	๕,๙๐๐,๐๐๐	๘	๖๖๐,๐๐๐	๓๗	๗,๕๕๐,๐๐๐
๓.๑ แผนงานการศึกษา			๑๖	๘,๔๘๐,๐๐๐	๑๖	๘,๖๒๐,๐๐๐	๑๖	๘,๗๓๐,๐๐๐	๑๖	๘,๔๔๐,๐๐๐	๖๔	๓๔,๒๗๐,๐๐๐
๓.๒ แผนงานสาธารณสุข			๖	๓๔๐,๐๐๐	๗	๕๑๐,๐๐๐	๗	๕๖๐,๐๐๐	๗	๕๖๐,๐๐๐	๒๗	๑,๙๗๐,๐๐๐
๓.๓ แผนงานสังคมสงเคราะห์			๒	๕๒๐,๐๐๐	๒	๕๒๐,๐๐๐	๒	๕๒๐,๐๐๐	๒	๕๒๐,๐๐๐	๘	๒,๐๘๐,๐๐๐
๓.๔ แผนงานสร้างความเข้มแข็งชุมชน			๓	๑๓๐,๐๐๐	๕	๒๘๐,๐๐๐	๕	๒๘๐,๐๐๐	๕	๒๘๐,๐๐๐	๑๘	๙๗๐,๐๐๐
๓.๕ แผนงานศาสนาวัฒนธรรมและนันทนาการ			๑๓	๖๖๘,๐๐๐	๑๗	๙๑๘,๐๐๐	๑๙	๑,๖๖๘,๐๐๐.๐	๑๙	๑,๖๖๘,๐๐๐.๐	๖๘	๔,๙๒๒,๐๐๐
<b>๔. ด้านการพัฒนาและอนุรักษ์ทรัพยากรธรรมชาติและสิ่งแวดล้อม</b>												
๔.๑ แผนงานเคหะและชุมชน			๒	๕๐,๐๐๐	๒	๕๐,๐๐๐	๒	๕๐,๐๐๐	๒	๕๐,๐๐๐	๘	๒๐๐,๐๐๐
๔.๒ แผนงานการเกษตร	๒	๕๕๐,๐๐๐	๓	๑,๐๔๐,๐๐๐	๕	๑,๐๗๐,๐๐๐	๓	๕๗๐,๐๐๐	๔	๗,๗๐๐,๐๐๐	๑๗	๑๐,๙๒๐,๐๐๐
<b>๕. การพัฒนาด้านการเมืองและการบริหาร</b>												
๕.๑ แผนงานบริหารงานทั่วไป	๒๑	๕๐๑,๐๐๐	๒๔	๖๘๑,๐๐๐	๒๙	๒,๒๘๖,๐๐๐	๒๙	๒,๒๘๖,๐๐๐	๒๙	๒,๒๘๖,๐๐๐	๑๓๒	๘,๐๔๐,๐๐๐
<b>รวม</b>	<b>๕๘</b>	<b>๑๕,๐๔๔,๐๐๐</b>	<b>๙๘</b>	<b>๒๕,๑๙๒,๑๐๐</b>	<b>๑๑๕</b>	<b>๒๙,๔๑๙,๐๐๐</b>	<b>๙๘</b>	<b>๑๙,๓๒๔,๐๐๐</b>	<b>๙๑</b>	<b>๒๒,๓๙๔,๐๐๐</b>	<b>๔๖๐</b>	<b>๑๑๑,๓๗๓,๑๐๐</b>

บัญชีสรุปโครงการพัฒนา  
ที่นำมาจากแผนพัฒนาหมู่บ้านและแผนพัฒนาชุมชน  
เทศบาลตำบลแม่สายมิตรภาพ อำเภอแม่สาย จังหวัดเชียงราย

แบบ ผ.๐๑/๑

ยุทธศาสตร์	ปี ๒๕๖๖		ปี ๒๕๖๗		ปี ๒๕๖๘		ปี ๒๕๖๙		ปี ๒๕๗๐		รวม ๕ ปี	
	จำนวนโครงการ	งบประมาณ (บาท)	จำนวนโครงการ	งบประมาณ (บาท)	จำนวนโครงการ	งบประมาณ (บาท)	จำนวนโครงการ	งบประมาณ (บาท)	จำนวนโครงการ	งบประมาณ (บาท)	จำนวนโครงการ	งบประมาณ (บาท)
๑. ยุทธศาสตร์ด้านโครงสร้างพื้นฐานและการบริการสาธารณะอื่น ๆ												
๑.๑ แผนงานอุตสาหกรรมและการโยธา			๑	๕๐๐,๐๐๐	๑๑	๓,๖๙๐,๐๐๐	๙	๓,๙๐๔,๐๐๐	๓	๑,๔๘๐,๐๐๐	๒๔	๙,๕๗๔,๐๐๐
รวมทั้งสิ้น			๑	๕๐๐,๐๐๐	๑๑	๓,๖๙๐,๐๐๐	๙	๓,๙๐๔,๐๐๐	๓	๑,๔๘๐,๐๐๐	๒๔	๙,๕๗๔,๐๐๐

รายละเอียดโครงการพัฒนา  
แผนพัฒนาท้องถิ่น (พ.ศ.๒๕๖๖ - ๒๕๗๐) ฉบับทบทวน ครั้งที่ ๑/๒๕๖๗  
เทศบาลตำบลแม่สายมิตรภาพ อำเภอแม่สาย จังหวัดเชียงราย

- ก. ยุทธศาสตร์ชาติ ๒๐ ปี ยุทธศาสตร์ที่ ๒ ด้านการสร้างความสามารถในการแข่งขัน
- ข. แผนพัฒนาเศรษฐกิจและสังคมแห่งชาติ ฉบับที่ ๑๓ หมายความว่า ๕ ไทยเป็นประตูการค้าการลงทุนและยุทธศาสตร์ทางโลจิสติกส์ที่สำคัญของภูมิภาค
- ค. Sustainable Development Goals : SDGs เป้าหมายที่ ๙ สร้างโครงสร้างพื้นฐานที่มีความทนทาน ส่งเสริมการพัฒนาอุตสาหกรรมที่ครอบคลุมและยั่งยืนและส่งเสริมนวัตกรรม/  
เป้าประสงค์ ๑ พัฒนาโครงสร้างพื้นฐานที่มีคุณภาพ เชื่อถือได้ ยั่งยืนและมีความทนทานซึ่งรวมถึงโครงสร้างพื้นฐานของภูมิภาคและที่ข้ามเขตแดนเพื่อสนับสนุนการพัฒนาทางเศรษฐกิจ  
และความเป็นอยู่ที่ดีของมนุษย์ โดยมุ่งเป้าไปที่การเข้าถึงได้ในราคาที่สามารถจ่ายได้และเท่าเทียมสำหรับทุกคน
- ง. ยุทธศาสตร์จังหวัดที่ ๓ การพัฒนาเศรษฐกิจสร้างสรรค์ด้านการค้า การลงทุน การบริการและโลจิสติกส์
- จ. ยุทธศาสตร์การพัฒนาของ อปท. ในเขตจังหวัดเชียงราย ยุทธศาสตร์ที่ ๓ การพัฒนาเศรษฐกิจสร้างสรรค์ด้านการค้า การลงทุน การบริการและโลจิสติกส์
๑. ยุทธศาสตร์ด้านโครงสร้างพื้นฐานและการบริการสาธารณะอื่น ๆ
- ๑.๑ กลยุทธ์ที่ ๒ งานก่อสร้างและปรับปรุงระบบสาธารณูปโภค สาธารณูปการและบริการสาธารณะอื่น ๆ

แบบ ผ.๐๒

(๑) แผนงานอุตสาหกรรมและการโยธา

ที่	โครงการ	วัตถุประสงค์	เป้าหมาย (ผลผลิตของโครงการ)	งบประมาณและที่มา					ตัวชี้วัด (KPI)	ผลลัพธ์ที่คาดว่าจะได้รับ	หน่วยงาน ที่รับผิดชอบ
				๒๕๖๖ (บาท)	๒๕๖๗ (บาท)	๒๕๖๘ (บาท)	๒๕๖๙ (บาท)	๒๕๗๐ (บาท)			
<b>หมู่ที่ ๑ บ้านเหมืองแดงใต้</b>											
๑	โครงการจัดซื้อเครื่อง ออกกำลังกายกลางแจ้ง พร้อมติดตั้ง หมู่ ๑ บ้าน เหมืองแดงใต้	เพื่อให้มีสถานที่และ เครื่องออกกำลังกาย กลางแจ้ง	เครื่องออกกำลังกาย กลางแจ้งพร้อมติดตั้ง จำนวน ๒๐ ชุด	๑๕๐,๐๐๐					เป็นไปตาม แบบแปลนที่ เทศบาลตำบล แม่สาย มิตรภาพ กำหนด	สถานที่และ เครื่องออกกำลัง กายกลางแจ้ง	กองช่าง ทต.แม่สาย มิตรภาพ

๑. ยุทธศาสตร์ด้านโครงสร้างพื้นฐานและการบริการสาธารณะอื่น ๆ

๑.๑ กลยุทธ์ที่ ๒ งานก่อสร้างและปรับปรุงระบบสาธารณูปโภค สาธารณูปการและบริการสาธารณะอื่น ๆ

แบบ ผ.๐๒

(๑) แผนงานอุตสาหกรรมและการโยธา

ที่	โครงการ	วัตถุประสงค์	เป้าหมาย (ผลผลิตของโครงการ)	งบประมาณและที่มา					ตัวชี้วัด (KPI)	ผลลัพธ์ที่คาดว่าจะได้รับ	หน่วยงาน ที่รับผิดชอบ
				๒๕๖๖ (บาท)	๒๕๖๗ (บาท)	๒๕๖๘ (บาท)	๒๕๖๙ (บาท)	๒๕๗๐ (บาท)			
๒	โครงการปรับปรุงระบบเสียงตามสายประจำหมู่บ้าน หมู่ที่ ๑ บ้านเหมืองแดงใต้	เพื่อให้การประชาสัมพันธ์ข่าวสารเป็นไปอย่างมีประสิทธิภาพทันต่อเหตุการณ์	ปรับปรุงระบบส่งกำลังเสียงและขยายจุดติดตั้งลำโพงฮอน	๒๐๐,๐๐๐					เป็นไปตามแบบแปลนที่เทศบาลตำบลแม่สาย มิตรภาพ กำหนด	ประชาชนรับฟังข่าวสารการประชาสัมพันธ์ข้อมูลข่าวสารที่ถูกต้องรวดเร็วอย่างทั่วถึง	กองช่าง ทต.แม่สาย มิตรภาพ
๓	โครงการปรับปรุงถนนหินคลุกเข้าพื้นที่สามแยกแม่สายชายของเก่าถึงท้ายซอย หมู่ที่ ๑ บ้านเหมืองแดงใต้	เพื่อให้ประชาชนได้มีถนนสำหรับคมนาคมได้อย่างสะดวกและรวดเร็วยิ่งขึ้น	ถนนหินคลุก กว้าง ๓.๐๐ เมตร ยาว ๕๐๐ เมตร หนา ๐.๑๐ เมตร	๕๐,๐๐๐					เป็นไปตามแบบแปลนที่เทศบาลตำบลแม่สาย มิตรภาพ กำหนด	ประชาชนได้รับความสะดวกในการคมนาคม	กองช่าง ทต.แม่สาย มิตรภาพ



๑. ยุทธศาสตร์ด้านโครงสร้างพื้นฐานและการบริการสาธารณะอื่น ๆ

๑.๑ กลยุทธ์ที่ ๒ งานก่อสร้างและปรับปรุงระบบสาธารณูปโภค สาธารณูปการและบริการสาธารณะอื่น ๆ

แบบ ผ.๐๒

(๑) แผนงานอุตสาหกรรมและการโยธา

ที่	โครงการ	วัตถุประสงค์	เป้าหมาย (ผลผลิตของโครงการ)	งบประมาณและที่มา					ตัวชี้วัด (KPI)	ผลลัพธ์ที่คาดว่าจะได้รับ	หน่วยงาน ที่รับผิดชอบ
				๒๕๖๖ (บาท)	๒๕๖๗ (บาท)	๒๕๖๘ (บาท)	๒๕๖๙ (บาท)	๒๕๗๐ (บาท)			
๔	โครงการปรับปรุงถนนคอนกรีตเสริมเหล็ก ท้ายซอย ๔ หมู่ที่ ๑ บ้านเหมืองแดงใต้	เพื่อให้ประชาชนได้มีถนนสำหรับคมนาคมได้อย่างสะดวกและรวดเร็วยิ่งขึ้น	ขนาดกว้าง ๔.๐๐ เมตร ยาวไม่น้อยกว่า ๒๔.๐๐ เมตร หนา ๐.๑๕ เมตร หรือมีพื้นที่เทคอนกรีตไม่น้อยกว่า ๙๖.๐๐ ตารางเมตร	๖๐,๐๐๐					เป็นไปตามแบบแปลนที่เทศบาลตำบลแม่สาย มิตรภาพ กำหนด	ประชาชนได้รับความสะดวกในการคมนาคม	กองช่าง ทต.แม่สาย มิตรภาพ
๕	โครงการวางท่อระบายน้ำพร้อมบ่อพักคอนกรีตเสริมเหล็ก ท้ายซอย ๒ หมู่ ๑ บ้านเหมืองแดงใต้	เพื่อระบายน้ำและป้องกันน้ำท่วมขัง	ขนาดเส้นผ่าศูนย์กลาง ๐.๘๐ ม. พร้อมบ่อพักคอนกรีตเสริมเหล็ก ความยาวรวมไม่น้อยกว่า ๑๗๕.๐๐ ม. พร้อมเทคอนกรีตเสริมเหล็ก พื้นที่เทคอนกรีตไม่น้อยกว่า ๑๗๕.๐๐ ตรม.	๗๗๐,๐๐๐					เป็นไปตามแบบแปลนที่เทศบาลตำบลแม่สาย มิตรภาพ กำหนด	ลดการเกิดปัญหาน้ำท่วมขังในหมู่บ้าน	กองช่าง ทต.แม่สาย มิตรภาพ

๑. ยุทธศาสตร์ด้านโครงสร้างพื้นฐานและการบริการสาธารณะอื่น ๆ

๑.๑ กลยุทธ์ที่ ๒ งานก่อสร้างและปรับปรุงระบบสาธารณูปโภค สาธารณูปการและบริการสาธารณะอื่น ๆ

แบบ ผ.๐๒

(๑) แผนงานอุตสาหกรรมและการโยธา

ที่	โครงการ	วัตถุประสงค์	เป้าหมาย (ผลผลิตของโครงการ)	งบประมาณและที่มา					ตัวชี้วัด (KPI)	ผลลัพธ์ที่คาดว่าจะได้รับ	หน่วยงาน ที่รับผิดชอบ
				๒๕๖๖ (บาท)	๒๕๖๗ (บาท)	๒๕๖๘ (บาท)	๒๕๖๙ (บาท)	๒๕๗๐ (บาท)			
๖	โครงการปรับปรุงถนนคอนกรีตเสริมเหล็กพร้อมรางระบายน้ำ ๔ หมู่ที่ ๑ บ้านเหมืองแดงใต้	เพื่อให้ประชาชนสามารถสัญจรไปมาได้สะดวกรวดเร็วยิ่งขึ้น และสามารถแก้ไขปัญหาหน้าท่วมขังภายในหมู่บ้าน	ถนน คสล.กว้าง ๕.๐๐ เมตร หนา ๐.๑๕ เมตร และรางกว้าง ๐.๓๐ เมตร ลึก ๐.๓๐ - ๐.๖๐ เมตร ยาว ๑๐๐ เมตร	๕๐๐,๐๐๐					เป็นไปตามแบบแปลนที่เทศบาลตำบลแม่สาย มาตรฐานภาพกำหนด	ประชาชนได้มีถนนสำหรับคมนาคมได้อย่างสะดวกและรวดเร็วยิ่งขึ้น และสามารถแก้ไขปัญหาหน้าท่วมขังภายในหมู่บ้านได้	กองช่าง ทต.แม่สาย มาตรฐานภาพ
๗	โครงการก่อสร้างรางระบายน้ำพร้อมฝาดปิด คสล. ซอย ๕ ฝั่งตะวันออก หมู่ที่ ๑ บ้านเหมืองแดงใต้	เพื่อระบายน้ำและป้องกันน้ำท่วมขัง	กว้าง ๐.๓๐ ยาวไม่น้อยกว่า ๑๙๘.๐๐ ม. และ ลึกไม่น้อยกว่า ๐.๓๐ ม.		๖๐๐,๐๐๐				เป็นไปตามแบบแปลนที่เทศบาลตำบลแม่สาย มาตรฐานภาพกำหนด	ลดการเกิดปัญหาน้ำท่วมขังในหมู่บ้าน	กองช่าง ทต.แม่สาย มาตรฐานภาพ

๑. ยุทธศาสตร์ด้านโครงสร้างพื้นฐานและการบริการสาธารณะอื่น ๆ

๑.๑ กลยุทธ์ที่ ๒ งานก่อสร้างและปรับปรุงระบบสาธารณูปโภค สาธารณูปการและบริการสาธารณะอื่น ๆ

แบบ ผ.๐๒

(๑) แผนงานอุตสาหกรรมและการโยธา

ที่	โครงการ	วัตถุประสงค์	เป้าหมาย (ผลผลิตของโครงการ)	งบประมาณและที่มา					ตัวชี้วัด (KPI)	ผลลัพธ์ที่คาดว่าจะได้รับ	หน่วยงาน ที่รับผิดชอบ
				๒๕๖๖ (บาท)	๒๕๖๗ (บาท)	๒๕๖๘ (บาท)	๒๕๖๙ (บาท)	๒๕๗๐ (บาท)			
๘	โครงการปรับปรุงผิวจราจรเลียบบคลองชลประทาน ๑L-RMC๑ หลังตลาดเหมืองแดง หมู่ที่ ๑ บ้านเหมืองแดงใต้	เพื่อพัฒนาการคมนาคมให้มีความสะดวกและปลอดภัย	ลงหินคลุก กว้าง ๕.๐๐ ม. ยาว ๒๒๐.๐๐ ม. หนา ๐.๑๐ ม.		๑๑๐,๐๐๐				ตามแบบแปลนที่เทศบาลตำบลแม่สาย มาตรฐานกำหนด	ประชาชนได้รับความสะดวกในการคมนาคม	กองช่าง ทต.แม่สาย มาตรฐาน
๙	โครงการก่อสร้างวางระบายพร้อมฝาปิดคสล. ซอย ๒ ฝั่งตะวันออก หมู่ที่ ๑ บ้านเหมืองแดงใต้	เพื่อระบายน้ำและป้องกันน้ำท่วมขัง	กว้าง ๓.๐๐ ม. ยาวไม่น้อยกว่า ๒๐๐ ม. และลึกไม่น้อยกว่า ๐.๓๐ ม.			๖๕๐,๐๐๐			ตามแบบแปลนที่เทศบาลตำบลแม่สาย มาตรฐานกำหนด	ลดการเกิดปัญหาน้ำท่วมขังในหมู่บ้าน	กองช่าง ทต.แม่สาย มาตรฐาน

๑. ยุทธศาสตร์ด้านโครงสร้างพื้นฐานและการบริการสาธารณะอื่น ๆ

๑.๑ กลยุทธ์ที่ ๒ งานก่อสร้างและปรับปรุงระบบสาธารณูปโภค สาธารณูปการและบริการสาธารณะอื่น ๆ

แบบ ผ.๑๒

(๑) แผนงานอุตสาหกรรมและการโยธา

ที่	โครงการ	วัตถุประสงค์	เป้าหมาย (ผลผลิตของโครงการ)	งบประมาณและที่มา					ตัวชี้วัด (KPI)	ผลลัพธ์ที่คาดว่าจะได้รับ	หน่วยงาน ที่รับผิดชอบ
				๒๕๖๖ (บาท)	๒๕๖๗ (บาท)	๒๕๖๘ (บาท)	๒๕๖๙ (บาท)	๒๕๗๐ (บาท)			
๑๐	โครงการก่อสร้างรางระบายน้ำ คสล. (บ้านฝางสาย บริเวณหน้าค่าย - สวนพอเลียงดี) หมู่ที่ ๑ บ้านเมืองแดงใต้	เพื่อระบายน้ำและป้องกันน้ำท่วมขัง	ก่อสร้างรางระบายน้ำคอนกรีตรางวี ขนาดปากกว้าง ๔.๐๐ ม. พร้อมวางท่อ คสล. ขนาด ๑.๐๐ ม. ยาวรวม ๒๓๖ ม.			๑,๕๐๐,๐๐๐			ตามแบบแปลนที่เทศบาลตำบลแม่สาย มิตรภาพ กำหนด	ลดการเกิดปัญหาน้ำท่วมขังในหมู่บ้าน	กองช่าง ทต.แม่สาย มิตรภาพ
๑๑	โครงการติดตั้งป้ายชื่อซอย หมู่ที่ ๑ บ้านเมืองแดงใต้	เพื่อให้รู้ชื่อซอยและความสะดวกในการติดต่อ	ติดตั้งป้ายชื่อซอย ในหมู่บ้าน จำนวนไม่น้อยกว่า ๘ ป้าย				๒๐๐,๐๐๐		ป้ายชื่อซอย จำนวน ๑๐ ป้าย	ป้ายซอยที่สวยงามและชัดเจน	กองช่าง ทต.แม่สาย มิตรภาพ
หมู่ที่ ๓ บ้านสันผักอี											
๑๒	โครงการก่อสร้างถนนคอนกรีตเสริมเหล็ก บ้านใหม่ ซอย ๔ หมู่ ๓ บ้านสันผักอี	เพื่อพัฒนาการคมนาคมให้มีความสะดวกและปลอดภัย	ขนาดกว้าง ๔.๐๐ ม. ยาวไม่น้อยกว่า ๑๑๐.๐๐ ม. หนา ๐.๑๕ ม. หรือมีพื้นที่เทคอนกรีตไม่น้อยกว่า ๔๔๐.๐๐ ตรม.	๒๖๐,๐๐๐					ตามแบบแปลนที่เทศบาลตำบลแม่สาย มิตรภาพ กำหนด	ประชาชนได้รับความสะดวกในการคมนาคม	กองช่าง ทต.แม่สาย มิตรภาพ

๑. ยุทธศาสตร์ด้านโครงสร้างพื้นฐานและการบริการสาธารณะอื่น ๆ

๑.๑ กลยุทธ์ที่ ๒ งานก่อสร้างและปรับปรุงระบบสาธารณูปโภค สาธารณูปการและบริการสาธารณะอื่น ๆ

แบบ ผ.๑๒

(๑) แผนงานอุตสาหกรรมและการโยธา

ที่	โครงการ	วัตถุประสงค์	เป้าหมาย (ผลผลิตของโครงการ)	งบประมาณและที่มา					ตัวชี้วัด (KPI)	ผลลัพธ์ที่คาดว่าจะได้รับ	หน่วยงาน ที่รับผิดชอบ
				๒๕๖๖ (บาท)	๒๕๖๗ (บาท)	๒๕๖๘ (บาท)	๒๕๖๙ (บาท)	๒๕๗๐ (บาท)			
๑๓	โครงการก่อสร้างวาง ระบายน้ำคอนกรีตเสริม เหล็กแบบมีฝาปิด ซอย ๔/๑ หมู่ที่ ๓ บ้านสัน ผักฮี้	เพื่อระบายน้ำออก นอกหมู่บ้านและแก้ไข ปัญหาน้ำท่วมขัง	กว้าง ๐.๓๐ เมตร ลึก ๐.๓๐ - ๐.๖๐ เมตร ยาว ๑๐๐ เมตร	๔๖๐,๐๐๐					เป็นไปตาม แบบแปลนที่ เทศบาลตำบล แม่สาย มิตรภาพ กำหนด	ลดการเกิด ปัญหาน้ำท่วมขัง ในหมู่บ้าน	กองช่าง เทศบาล ตำบลแม่ สายมิตร
๑๔	โครงการก่อสร้างวาง ระบายน้ำพร้อมฝาปิด คอนกรีตเสริมเหล็ก ซอย ๔ (ท้ายซอย) หมู่ ๓ บ้านสันผักฮี้	เพื่อระบายน้ำออก นอกหมู่บ้านและแก้ไข ปัญหาน้ำท่วมขัง	ขนาดกว้าง ๐.๓๐ เมตร ลึกไม่น้อยกว่า ๐.๓๐ เมตร ยาวไม่น้อยกว่า ๑๒๒.๐๐ เมตร	๓๓๐,๐๐๐					เป็นไปตาม แบบแปลนที่ เทศบาลตำบล แม่สาย มิตรภาพ กำหนด	ลดการเกิด ปัญหาน้ำท่วมขัง ในหมู่บ้าน	กองช่าง ทต.แม่สาย มิตรภาพ

๑. ยุทธศาสตร์ด้านโครงสร้างพื้นฐานและการบริการสาธารณะอื่น ๆ

๑.๑ กลยุทธ์ที่ ๒ งานก่อสร้างและปรับปรุงระบบสาธารณูปโภค สาธารณูปการและบริการสาธารณะอื่น ๆ

แบบ ผ.๐๒

(๑) แผนงานอุตสาหกรรมและการโยธา

ที่	โครงการ	วัตถุประสงค์	เป้าหมาย (ผลผลิตของโครงการ)	งบประมาณและที่มา					ตัวชี้วัด (KPI)	ผลลัพธ์ที่คาดว่าจะได้รับ	หน่วยงาน ที่รับผิดชอบ
				๒๕๖๖ (บาท)	๒๕๖๗ (บาท)	๒๕๖๘ (บาท)	๒๕๖๙ (บาท)	๒๕๗๐ (บาท)			
๑๕	โครงการก่อสร้างวางระบายน้ำพร้อมฝาบิติดคอนกรีตเสริมเหล็กซอย ๖ (ฝั่งทิศตะวันตก) หมู่ ๓ บ้านสันผักฮี้	เพื่อระบายน้ำออกนอกหมู่บ้านและแก้ไขปัญหาน้ำท่วมขัง	ขนาดกว้าง ๐.๓๐ เมตร ลึกไม่น้อยกว่า ๐.๓๐ เมตร ยาวไม่น้อยกว่า ๘๐.๐๐ เมตร	๒๒๐,๐๐๐					เป็นไปตามแบบแปลนที่เทศบาลตำบลแม่สาย มิตรภาพ กำหนด	ลดการเกิดปัญหาน้ำท่วมขังในหมู่บ้าน	กองช่าง ทต.แม่สาย มิตรภาพ
๑๖	โครงการก่อสร้างถนนคสล. ซอย ๑ บ้านใหม่สันผักฮี้ หมู่ที่ ๓ บ้านสันผักฮี้	เพื่อพัฒนาการคมนาคมให้มีความสะดวกและปลอดภัย	ขนาดความกว้าง ๔.๐๐ เมตร หนา ๐.๑๕ เมตร ยาวไม่น้อยกว่า ๑๗๙.๐๐ เมตร หรือมีพื้นที่ไม่น้อยกว่า ๗๑๖.๐๐ ตารางเมตร		๔๖๐,๐๐๐				ตามแบบแปลนที่เทศบาลตำบลแม่สาย มิตรภาพ กำหนด	ประชาชนได้รับความสะดวกในการคมนาคม	กองช่าง เทศบาล ตำบลแม่ สายมิตรภาพ

๑. ยุทธศาสตร์ด้านโครงสร้างพื้นฐานและการบริการสาธารณะอื่น ๆ

๑.๑ กลยุทธ์ที่ ๒ งานก่อสร้างและปรับปรุงระบบสาธารณูปโภค สาธารณูปการและบริการสาธารณะอื่น ๆ

แบบ ผ.๐๒

(๑) แผนงานอุตสาหกรรมและการโยธา

ที่	โครงการ	วัตถุประสงค์	เป้าหมาย (ผลผลิตของโครงการ)	งบประมาณและที่มา					ตัวชี้วัด (KPI)	ผลลัพธ์ที่คาดว่าจะได้รับ	หน่วยงาน ที่รับผิดชอบ
				๒๕๖๖ (บาท)	๒๕๖๗ (บาท)	๒๕๖๘ (บาท)	๒๕๖๙ (บาท)	๒๕๗๐ (บาท)			
๑๗	โครงการก่อสร้างถนน คสล. ซอย ๒ บ้านใหม่ สันผักอี หมู่ที่ ๓ บ้าน สันผักอี	เพื่อพัฒนาการ คมนาคมให้มีความ สะดวกและปลอดภัย	ขนาดความกว้าง ๔.๐๐ เมตร หรือมีพื้นที่ไม่น้อย กว่า ๖๐๔.๐๐ ตาราง เมตร		๓๘๕,๐๐๐				ตามแบบ แปลนที่ เทศบาลตำบล แม่สาย มีรูปภาพ กำหนด	ประชาชนได้รับ ความสะดวกใน การคมนาคม	กองช่าง เทศบาล ตำบลแม่ สายมีรูปภาพ
๑๘	โครงการก่อสร้างถนน คสล. ซอย ๓ บ้านใหม่ สันผักอี หมู่ที่ ๓ บ้าน สันผักอี	เพื่อพัฒนาการ คมนาคมให้มีความ สะดวกและปลอดภัย	กว้าง ๔ ม. ยาวไม่น้อย กว่า ๑๓๖ ม. หนา ๐.๑๕ ม. หรือมีพื้นที่เท คอนกรีตไม่น้อยกว่า ๕๔๔ ตรม.			๓๒๐,๐๐๐			เป็นไปตาม แบบแปลนที่ เทศบาลตำบล แม่สาย มีรูปภาพ กำหนด	ประชาชนได้รับ ความสะดวกใน การคมนาคม	กองช่าง ทต.แม่สาย มีรูปภาพ

๑. ยุทธศาสตร์ด้านโครงสร้างพื้นฐานและการบริการสาธารณะอื่น ๆ

๑.๑ กลยุทธ์ที่ ๒ งานก่อสร้างและปรับปรุงระบบสาธารณูปโภค สาธารณูปการและบริการสาธารณะอื่น ๆ

แบบ ผ.๐๒

(๑) แผนงานอุตสาหกรรมและการโยธา

ที่	โครงการ	วัตถุประสงค์	เป้าหมาย (ผลผลิตของโครงการ)	งบประมาณและที่มา					ตัวชี้วัด (KPI)	ผลลัพธ์ที่คาดว่าจะได้รับ	หน่วยงาน ที่รับผิดชอบ
				๒๕๖๖ (บาท)	๒๕๖๗ (บาท)	๒๕๖๘ (บาท)	๒๕๖๙ (บาท)	๒๕๗๐ (บาท)			
๑๙	โครงการติดตั้งกล่อง วงจรปิดบริเวณจุดเสี่ยง ภายในหมู่บ้าน หมู่ที่ ๓ บ้านสันผักอี	เพื่อสร้างความ ปลอดภัยและเป็นการ ลดปัญหาอาชญากรรม	ติดตั้งกล่องวงจรปิด ภายในหมู่บ้านไม่น้อย กว่า ๑๐ จุด			๓๐๐,๐๐๐			๑๐ จุด	มีความปลอดภัย และลดปัญหา อาชญากรรม	กองช่าง ทต.แม่สาย มิตรภาพ
๒๐	โครงการปรับปรุงราง ระบายน้ำ คสล. ซอย ๔ (หน้าวัด) หมู่ที่ ๓ บ้าน สันผักอี	เพื่อระบายน้ำและ ป้องกันน้ำท่วมขัง	ปรับปรุงรางระบายน้ำ พร้อมเปลี่ยนฝาราง คสล. ยาวไม่น้อยกว่า ๑๑๘.๐๐ ม.			๓๐๐,๐๐๐			ตามแบบ แปลนที่ เทศบาลตำบล แม่สาย มิตรภาพ กำหนด	ลดการเกิด ปัญหาน้ำท่วมขัง ในหมู่บ้าน	กองช่าง ทต.แม่สาย มิตรภาพ
๒๑	โครงการปรับปรุงผิว ถนนจราจร ซอย ๓ หมู่ที่ ๓ บ้านสันผักอี	เพื่อพัฒนาการ คมนาคมให้มีความ สะดวกและปลอดภัย	ขนาดกว้าง ๔.๐๐ ม. ยาวไม่น้อยกว่า ๘๓๕ ม. หนา ๐.๐๕ ม. หรือมี พื้นที่แอสฟัลต์ติกไม่ น้อยกว่า ๓,๓๔๐ ตรม.				๑,๓๕๐,๐๐๐		ตามแบบ แปลนที่ เทศบาลตำบล แม่สาย มิตรภาพ กำหนด	ประชาชนได้รับ ความสะดวกใน การคมนาคม	กองช่าง ทต.แม่สาย มิตรภาพ



๑. ยุทธศาสตร์ด้านโครงสร้างพื้นฐานและการบริการสาธารณะอื่น ๆ

๑.๑ กลยุทธ์ที่ ๒ งานก่อสร้างและปรับปรุงระบบสาธารณูปโภค สาธารณูปการและบริการสาธารณะอื่น ๆ

แบบ ผ.๐๒

(๑) แผนงานอุตสาหกรรมและการโยธา

ที่	โครงการ	วัตถุประสงค์	เป้าหมาย (ผลผลิตของโครงการ)	งบประมาณและที่มา					ตัวชี้วัด (KPI)	ผลลัพธ์ที่คาดว่าจะได้รับ	หน่วยงาน ที่รับผิดชอบ
				๒๕๖๖ (บาท)	๒๕๖๗ (บาท)	๒๕๖๘ (บาท)	๒๕๖๙ (บาท)	๒๕๗๐ (บาท)			
หมู่ที่ ๔ บ้านเวียงหอม											
๒๒	โครงการก่อสร้างถนนคอนกรีตเสริมเหล็กท้ายซอย ๑๒ หมู่ ๔ บ้านเวียงหอม	เพื่อพัฒนาการคมนาคมให้มีความสะดวกและปลอดภัย	ขนาดกว้าง ๔.๐๐ ม. ยาวไม่น้อยกว่า ๕๒.๐๐ ม. หนา ๐.๑๕ ม. หรือพื้นที่เทคอนกรีตไม่น้อยกว่า ๒๐๘.๐๐ ตรม.	๑๓๐,๐๐๐					เป็นไปตามแบบแปลนที่เทศบาลตำบลแม่สาย มิตรภาพ กำหนด	ประชาชนได้รับความสะดวกในการคมนาคม	กองช่าง ทต.แม่สาย มิตรภาพ
๒๓	โครงการก่อสร้างรางระบายน้ำคอนกรีตเสริมเหล็กพร้อมฝาปิด ซอย ๗/๑ หมู่ ๔ บ้านเวียงหอม	เพื่อระบายน้ำและป้องกันน้ำท่วมขัง	ขนาดกว้าง ๐.๓๐ ม. ลึกไม่น้อยกว่า ๐.๓๐ ม. ยาวไม่น้อยกว่า ๑๓๙.๐๐ ม.	๔๐๐,๐๐๐					ตามแบบแปลนที่เทศบาลตำบลแม่สาย มิตรภาพ กำหนด	ลดการเกิดปัญหาน้ำท่วมขังในหมู่บ้าน	กองช่าง ทต.แม่สาย มิตรภาพ

๑. ยุทธศาสตร์ด้านโครงสร้างพื้นฐานและการบริการสาธารณะอื่น ๆ

๑.๑ กลยุทธ์ที่ ๒ งานก่อสร้างและปรับปรุงระบบสาธารณูปโภค สาธารณูปการและบริการสาธารณะอื่น ๆ

แบบ ผ.๐๒

(๑) แผนงานอุตสาหกรรมและการโยธา

ที่	โครงการ	วัตถุประสงค์	เป้าหมาย (ผลผลิตของโครงการ)	งบประมาณและที่มา					ตัวชี้วัด (KPI)	ผลลัพธ์ที่คาดว่าจะได้รับ	หน่วยงาน ที่รับผิดชอบ
				๒๕๖๖ (บาท)	๒๕๖๗ (บาท)	๒๕๖๘ (บาท)	๒๕๖๙ (บาท)	๒๕๗๐ (บาท)			
๒๔	โครงการวางท่อระบายน้ำพร้อมบ่อพักคอนกรีตเสริมเหล็ก ซอย ๔ เชื่อมซอย ๕ หมู่ ๔ บ้านเวียงหอม ตำบลแม่สาย อำเภอแม่สาย	เพื่อระบายน้ำและป้องกันน้ำท่วมขัง	ขนาดเส้นผ่าศูนย์กลาง ๐.๘๐ ม. พร้อมบ่อพักคอนกรีตเสริมเหล็ก ความยาวรวมไม่น้อยกว่า ๔๒.๕๐ ม.	๑๗๐,๐๐๐					เป็นไปตามแบบแปลนที่เทศบาลตำบลแม่สาย มิตรภาพ กำหนด	ลดการเกิดปัญหาน้ำท่วมขังในหมู่บ้าน	กองช่าง ทต.แม่สาย มิตรภาพ
๒๕	โครงการติดตั้งดวงโคมไฟฟ้าส่องสว่างถนนเลียบบคลองประทาน RMC๒ ท้ายบ้านเวียงหอม หมู่ ๔ (ต่อเติม)	เพื่อให้ประชาชนได้มีถนนสำหรับคมนาคมได้อย่างปลอดภัยยิ่งขึ้น	ติดตั้งดวงโคมไฟฟ้าส่องสว่าง หลอดขนาด ๒๕๐ วัตต์ ติดตั้งบนเสาแบบมีกิ่งเดี่ยว สูง ๙.๐๐ เมตร จำนวน ๘ ต้น	๔๑๐,๐๐๐					เป็นไปตามแบบแปลนที่เทศบาลตำบลแม่สาย มิตรภาพ กำหนด	ประชาชนได้รับความสะดวกในการคมนาคม	กองช่าง เทศบาล ตำบลแม่ สายมิตร

๑. ยุทธศาสตร์ด้านโครงสร้างพื้นฐานและการบริการสาธารณะอื่น ๆ

๑.๑ กลยุทธ์ที่ ๒ งานก่อสร้างและปรับปรุงระบบสาธารณูปโภค สาธารณูปการและบริการสาธารณะอื่น ๆ

แบบ ผ.๐๒

(๑) แผนงานอุตสาหกรรมและการโยธา

ที่	โครงการ	วัตถุประสงค์	เป้าหมาย (ผลผลิตของโครงการ)	งบประมาณและที่มา					ตัวชี้วัด (KPI)	ผลลัพธ์ที่คาดว่าจะได้รับ	หน่วยงาน ที่รับผิดชอบ
				๒๕๖๖ (บาท)	๒๕๖๗ (บาท)	๒๕๖๘ (บาท)	๒๕๖๙ (บาท)	๒๕๗๐ (บาท)			
๒๖	โครงการปรับปรุงศาลา อเนกประสงค์ (แม่บ้าน) หมู่ที่ ๔ บ้านเวียงหอม	เพื่อให้ประชาชน มีพื้นที่ในการจัด กิจกรรมภายในหมู่บ้าน	ขนาดความกว้าง ๖.๐๐ เมตร ยาว ๑๖.๐๐ เมตร		๙๖๐,๐๐๐				ตามแบบ แปลนที่ เทศบาลตำบล แม่สาย มีคุณภาพ กำหนด	ประชาชนได้รับ ความสะดวกใน การจัดกิจกรรม	กองช่าง เทศบาล ตำบลแม่ สายมีคุณภาพ
๒๗	โครงการก่อสร้างห้องน้ำ สาธารณะ (บริเวณอาคาร ผู้สูงอายุ) หมู่ที่ ๔ บ้าน เวียงหอม	เพื่อให้มีห้องน้ำ สาธารณะสำหรับบริการ ประชาชน	กว้าง ๔ เมตร ยาว ๖ เมตร หรือมีพื้นที่ใช้สอยไม่น้อย กว่า ๒๔ ตารางเมตร		๔๐๐,๐๐๐				๑ แห่ง	มีห้องน้ำสาธารณะ สำหรับบริการ ประชาชน	กองช่าง ทต.แม่สาย มีคุณภาพ

๑. ยุทธศาสตร์ด้านโครงสร้างพื้นฐานและการบริการสาธารณะอื่น ๆ

๑.๑ กลยุทธ์ที่ ๒ งานก่อสร้างและปรับปรุงระบบสาธารณูปโภค สาธารณูปการและบริการสาธารณะอื่น ๆ

แบบ ผ.๐๒

(๑) แผนงานอุตสาหกรรมและการโยธา

ที่	โครงการ	วัตถุประสงค์	เป้าหมาย (ผลผลิตของโครงการ)	งบประมาณและที่มา					ตัวชี้วัด (KPI)	ผลลัพธ์ที่คาดว่าจะได้รับ	หน่วยงาน ที่รับผิดชอบ
				๒๕๖๖ (บาท)	๒๕๖๗ (บาท)	๒๕๖๘ (บาท)	๒๕๖๙ (บาท)	๒๕๗๐ (บาท)			
๒๘	โครงการก่อสร้างเสาธงชาติอาคารผู้สูงอายุ หมู่ที่ ๔ บ้านเวียงหอม	เพื่อใช้สำหรับอันเชิญธงชาติขึ้นสู่ยอดเสา เพราะธงชาติเป็นสัญลักษณ์ของประเทศ เป็นการประกาศให้ได้รับรู้ ถึงความเป็นเอกราชอธิปไตยโดยสมบูรณ์	ก่อสร้างเสาธงชาติฐานราก คสล. พร้อมบันไดทางขึ้น/ลง จำนวน ๑ แห่งรายละเอียดตามแบบรูปและรายการของเทศบาลตำบลแม่สายแม่สายมิตรภาพกำหนด		๘๐,๐๐๐				๑ แห่ง	กลุ่มผู้อายุมีเสาธงที่ได้มาตรฐาน	กองช่าง ทต.แม่สาย มิตรภาพ
๒๙	โครงการก่อสร้างผนังกันดิน คสล.ทางไปสุสาน หมู่ที่ ๔ บ้านเวียงหอม	เพื่อพัฒนาการคมนาคมให้มีความสะดวกและปลอดภัย	ผนังกันดิน คสล. สูงไม่น้อยกว่า ๑.๐๐ ม. ยาว ๒๗๕.๐๐ ม.			๘๒๕,๐๐๐			ตามแบบแปลนที่เทศบาลตำบลแม่สายมิตรภาพกำหนด	ประชาชนได้รับความสะดวกในการคมนาคม	กองช่าง ทต.แม่สาย มิตรภาพ

๑. ยุทธศาสตร์ด้านโครงสร้างพื้นฐานและการบริการสาธารณะอื่น ๆ

๑.๑ กลยุทธ์ที่ ๒ งานก่อสร้างและปรับปรุงระบบสาธารณูปโภค สาธารณูปการและบริการสาธารณะอื่น ๆ

แบบ ผ.๐๒

(๑) แผนงานอุตสาหกรรมและการโยธา

ที่	โครงการ	วัตถุประสงค์	เป้าหมาย (ผลผลิตของโครงการ)	งบประมาณและที่มา					ตัวชี้วัด (KPI)	ผลลัพธ์ที่คาดว่าจะได้รับ	หน่วยงาน ที่รับผิดชอบ
				๒๕๖๖ (บาท)	๒๕๖๗ (บาท)	๒๕๖๘ (บาท)	๒๕๖๙ (บาท)	๒๕๗๐ (บาท)			
๓๐	โครงการก่อสร้างศาลา อเนกประสงค์ (หอ พ่อบ้าน) หมู่ที่ ๔ บ้าน เวียงหอม	เพื่อให้ประชาชน มีพื้นที่ในการจัด กิจกรรมภายในหมู่บ้าน	อาคาร คสล. ๑ ชั้น กว้าง ๖.๐๐ ม. ยาว ๘.๐๐ ม.			๕๐๐,๐๐๐			ตามแบบ แปลนที่ เทศบาลตำบล แม่สาย มีรูปภาพ กำหนด	ประชาชนได้รับ ความสะดวกใน การจัดกิจกรรม	กองช่าง ทต.แม่สาย มีรูปภาพ
๓๑	โครงการก่อสร้างถนน คสล. ท้ายซอย ๖ (ทางเข้าหนองแรด) หมู่ ที่ ๔ บ้านเวียงหอม	เพื่อพัฒนาการ คมนาคมให้มีความ สะดวกและปลอดภัย	กว้าง ๔.๐๐ ม. ยาวไม่ น้อย ๑๘.๐๐ เมตร หนา ๐.๑๕ ม. หรือมีพื้นที่เท คอนกรีตไม่น้อยกว่า ๗๒ ตรม.				๕๐,๐๐๐		ตามแบบ แปลนที่ เทศบาลตำบล แม่สาย มีรูปภาพ กำหนด	ประชาชนได้รับ ความสะดวกใน การคมนาคม	กองช่าง ทต.แม่สาย มีรูปภาพ
หมู่ที่ ๕ บ้านสันมะนะ											

๑. ยุทธศาสตร์ด้านโครงสร้างพื้นฐานและการบริการสาธารณะอื่น ๆ

๑.๑ กลยุทธ์ที่ ๒ งานก่อสร้างและปรับปรุงระบบสาธารณูปโภค สาธารณูปการและบริการสาธารณะอื่น ๆ

แบบ ผ.๑๒

(๑) แผนงานอุตสาหกรรมและการโยธา

ที่	โครงการ	วัตถุประสงค์	เป้าหมาย (ผลผลิตของโครงการ)	งบประมาณและที่มา					ตัวชี้วัด (KPI)	ผลลัพธ์ที่คาดว่าจะได้รับ	หน่วยงาน ที่รับผิดชอบ
				๒๕๖๖ (บาท)	๒๕๖๗ (บาท)	๒๕๖๘ (บาท)	๒๕๖๙ (บาท)	๒๕๗๐ (บาท)			
๓๒	โครงการก่อสร้างวางระบายน้ำคอนกรีตเสริมเหล็กพร้อมฝาปิด ซอย ๘ หมู่ที่ ๕ บ้านสันมะนะ	เพื่อระบายน้ำและป้องกันน้ำท่วมขัง	ขนาดกว้าง ๐.๓๐ ม. ลึกไม่น้อยกว่า ๐.๓๐ ม ยาวไม่น้อยกว่า ๗๒.๐๐ ม.	๒๐๐,๐๐๐					ตามแบบแปลนที่เทศบาลตำบลแม่สาย มิตรภาพ กำหนด	ลดการเกิดปัญหาน้ำท่วมขังในหมู่บ้าน	กองช่าง ทต.แม่สาย มิตรภาพ
๓๓	โครงการปรับปรุงถนนคอนกรีตเสริมเหล็ก เลียบคลองชลประทาน ๑L-RMC๑ หัวบ้าน-ท้ายบ้าน หมู่ ๕ บ้านสันมะนะ	เพื่อให้ประชาชนได้มีถนนสำหรับคมนาคมได้อย่างสะดวกและรวดเร็วยิ่งขึ้น	กว้าง ๖.๐๐ เมตร ยาวไม่น้อยกว่า ๑,๐๐๖.๐๐ เมตร หนา ๐.๑๕ เมตร หรือมีพื้นที่เทคอนกรีตไม่น้อยกว่า ๖,๐๓๖.๐๐ ตารางเมตร	๔,๐๐๐,๐๐๐					เป็นไปตามแบบแปลนที่เทศบาลตำบลแม่สาย มิตรภาพ กำหนด	ประชาชนได้รับความสะดวกในการคมนาคม	กองช่าง เทศบาล ตำบลแม่ สายมิตร

๑. ยุทธศาสตร์ด้านโครงสร้างพื้นฐานและการบริการสาธารณะอื่น ๆ

๑.๑ กลยุทธ์ที่ ๒ งานก่อสร้างและปรับปรุงระบบสาธารณูปโภค สาธารณูปการและบริการสาธารณะอื่น ๆ

แบบ ผ.๐๒

(๑) แผนงานอุตสาหกรรมและการโยธา

ที่	โครงการ	วัตถุประสงค์	เป้าหมาย (ผลผลิตของโครงการ)	งบประมาณและที่มา					ตัวชี้วัด (KPI)	ผลลัพธ์ที่คาดว่าจะได้รับ	หน่วยงาน ที่รับผิดชอบ
				๒๕๖๖ (บาท)	๒๕๖๗ (บาท)	๒๕๖๘ (บาท)	๒๕๖๙ (บาท)	๒๕๗๐ (บาท)			
๓๔	โครงการปรับปรุงถนน หินคลุกเพื่อการเกษตร (รุ่งเจริญ) หมู่ ๕ บ้าน สันมะนะ	เพื่อให้ประชาชนได้มี ถนนสำหรับคมนาคม ได้อย่างสะดวกและ รวดเร็วยิ่งขึ้น	โดยการลงหินคลุก ขนาดกว้าง ๒.๕๐ เมตร หนา ๐.๑๐ เมตร ยาว ไม่น้อยกว่า ๗๑๐.๐๐ เมตร	๑๖๐,๐๐๐					เป็นไปตาม แบบแปลนที่ เทศบาลตำบล แม่สาย มีตรภาพ กำหนด	ประชาชนได้รับ ความสะดวกใน การคมนาคม	กองช่าง ทต.แม่สาย มีตรภาพ
๓๕	โครงการก่อสร้างราง ระบายน้ำคอนกรีตเสริม เหล็กพร้อมฝาบปิด ซอย ๙ หมู่ ๕ บ้านสันมะนะ	เพื่อระบายน้ำและ ป้องกันน้ำท่วมขัง	ขนาดกว้าง ๐.๓๐ ม. ลึก ไม่น้อยกว่า ๐.๓๐ ม. ยาวไม่น้อยกว่า ๗๘.๐๐ ม.	๒๒๐,๐๐๐					ตามแบบ แปลนที่ เทศบาลตำบล แม่สาย มีตรภาพ กำหนด	ลดการเกิด ปัญหาน้ำท่วมขัง ในหมู่บ้าน	กองช่าง ทต.แม่สาย มีตรภาพ

๑. ยุทธศาสตร์ด้านโครงสร้างพื้นฐานและการบริการสาธารณะอื่น ๆ

๑.๑ กลยุทธ์ที่ ๒ งานก่อสร้างและปรับปรุงระบบสาธารณูปโภค สาธารณูปการและบริการสาธารณะอื่น ๆ

แบบ ผ.๐๒

(๑) แผนงานอุตสาหกรรมและการโยธา

ที่	โครงการ	วัตถุประสงค์	เป้าหมาย (ผลผลิตของโครงการ)	งบประมาณและที่มา					ตัวชี้วัด (KPI)	ผลลัพธ์ที่คาดว่าจะได้รับ	หน่วยงาน ที่รับผิดชอบ
				๒๕๖๖ (บาท)	๒๕๖๗ (บาท)	๒๕๖๘ (บาท)	๒๕๖๙ (บาท)	๒๕๗๐ (บาท)			
๓๖	โครงการปรับปรุงถนน หินคลุก (ทางไปสายทุ่ง ใหม่) หมู่ที่ ๕ บ้านสัน มะนะ	เพื่อพัฒนาการ คมนาคมให้มีความ สะดวกและปลอดภัย	ลงหินคลุก กว้าง ๒.๕๐ ม. ยาว ๔๐๐.๐๐ ม. หนา ๐.๑๐ ม.		๑๐๐,๐๐๐				ตามแบบ แปลนที่ เทศบาลตำบล แม่สาย มีรูปภาพ กำหนด	ประชาชนได้รับ ความสะดวกใน การคมนาคม	กองช่าง ทต.แม่สาย มีรูปภาพ
๓๗	โครงการก่อสร้างถนน คสล. ขอยดินก็ หมู่ที่ ๕ บ้านสันมะนะ	เพื่อพัฒนาการ คมนาคมให้มีความ สะดวกและปลอดภัย	กว้าง ๔.๐๐ ม. ยาวไม่ น้อยกว่า ๗๗.๐๐ ม. หนา ๐.๑๕ ม.		๒๐๐,๐๐๐				ตามแบบ แปลนที่ เทศบาลตำบล แม่สาย มีรูปภาพ กำหนด	ประชาชนได้รับ ความสะดวกใน การคมนาคม	กองช่าง ทต.แม่สาย มีรูปภาพ



๑. ยุทธศาสตร์ด้านโครงสร้างพื้นฐานและการบริการสาธารณะอื่น ๆ

๑.๑ กลยุทธ์ที่ ๒ งานก่อสร้างและปรับปรุงระบบสาธารณูปโภค สาธารณูปการและบริการสาธารณะอื่น ๆ

แบบ ผ.๐๒

(๑) แผนงานอุตสาหกรรมและการโยธา

ที่	โครงการ	วัตถุประสงค์	เป้าหมาย (ผลผลิตของโครงการ)	งบประมาณและที่มา					ตัวชี้วัด (KPI)	ผลลัพธ์ที่คาดว่าจะได้รับ	หน่วยงาน ที่รับผิดชอบ
				๒๕๖๖ (บาท)	๒๕๖๗ (บาท)	๒๕๖๘ (บาท)	๒๕๖๙ (บาท)	๒๕๗๐ (บาท)			
๓๘	โครงการปรับปรุงถนน หินคลุก สายทุ่งโป่ง หมู่ ที่ ๕ บ้านสันมะนะ	เพื่อพัฒนาการ คมนาคมให้มีความ สะดวกและปลอดภัย	ลงหินคลุก <u>ช่วงที่ ๑</u> กว้าง ๒.๕๐ ม. ยาว ๔๗๗.๐๐ ม. หนา ๐.๑๐ ม. <u>ช่วงที่ ๒</u> กว้าง ๒.๐๐ ม. ยาว ๒๐๑.๐๐ ม. หนา ๐.๑๐ ม. (ยาวรวม ๖๗๘.๐๐ ม.)		๑๖๐,๐๐๐				ตามแบบ แปลนที่ เทศบาลตำบล แม่สาย มีรูปภาพ กำหนด	ประชาชนได้รับ ความสะดวกใน การคมนาคม	กองช่าง ทต.แม่สาย มีรูปภาพ
๓๙	โครงการปรับปรุง สะพาน คสล.สายหลัก ท้ายหมู่บ้าน บริเวณหัว เก่าบ้านอ้อยจำ (เกิน ศักยภาพ) หมู่ที่ ๕ บ้าน สันมะนะ	เพื่อพัฒนาการ คมนาคมให้มีความ สะดวกและปลอดภัย	รื้อราวสะพานเดิมและ ติดตั้งราวสะพานเหล็ก ยาวรวมไม่น้อยกว่า ๒๐ ม.			๑๕๐,๐๐๐			ตามแบบ แปลนที่ เทศบาลตำบล แม่สาย มีรูปภาพ กำหนด	ประชาชนได้รับ ความสะดวกใน การคมนาคม	กองช่าง ทต.แม่สาย มีรูปภาพ

๑. ยุทธศาสตร์ด้านโครงสร้างพื้นฐานและการบริการสาธารณะอื่น ๆ

๑.๑ กลยุทธ์ที่ ๒ งานก่อสร้างและปรับปรุงระบบสาธารณูปโภค สาธารณูปการและบริการสาธารณะอื่น ๆ

แบบ ผ.๑๒

(๑) แผนงานอุตสาหกรรมและการโยธา

ที่	โครงการ	วัตถุประสงค์	เป้าหมาย (ผลผลิตของโครงการ)	งบประมาณและที่มา					ตัวชี้วัด (KPI)	ผลลัพธ์ที่คาดว่าจะได้รับ	หน่วยงาน ที่รับผิดชอบ
				๒๕๖๖ (บาท)	๒๕๖๗ (บาท)	๒๕๖๘ (บาท)	๒๕๖๙ (บาท)	๒๕๗๐ (บาท)			
๔๐	โครงการก่อสร้างวางระบายน้ำ คสล. ถนนสายหลักของหมู่บ้าน (เกินศักยภาพ) หมู่ที่ ๕ บ้านสันมะนะ	เพื่อระบายน้ำและป้องกันน้ำท่วมขัง	กว้าง ๐.๓๐ ม. ยาวไม่น้อยกว่า ๘๓๐ ม. และลึกไม่น้อยกว่า ๐.๔๐ ม.			๒,๕๐๐,๐๐๐			ตามแบบแปลนที่เทศบาลตำบลแม่สาย มิตรภาพ กำหนด	ลดการเกิดปัญหาน้ำท่วมขังในหมู่บ้าน	กองช่าง ทต.แม่สาย มิตรภาพ
๔๑	โครงการปรับปรุงถนน คสล. ซอย ๙ เชื่อมซอย ๑๐ หมู่ที่ ๕ บ้านสันมะนะ	เพื่อพัฒนาการคมนาคมให้มีความสะดวกและปลอดภัย	กว้าง ๔.๐๐ ม. ยาวไม่น้อยกว่า ๑๑๒ ม. หนา ๐.๑๕ ม. หรือพื้นที่เทคอนกรีตไม่น้อยกว่า ๔๔๘ ตรม.			๓๕๐,๐๐๐			ตามแบบแปลนที่เทศบาลตำบลแม่สาย มิตรภาพ กำหนด	ประชาชนได้รับความสะดวกในการคมนาคม	กองช่าง ทต.แม่สาย มิตรภาพ
๔๒	โครงการก่อสร้างวางระบายน้ำ คสล. พร้อมฝาปิด ซอย ๗ (ท้ายซอย) หมู่ที่ ๕ บ้านสันมะนะ	เพื่อระบายน้ำและป้องกันน้ำท่วมขัง	กว้าง ๐.๓๐ ม. ลึกไม่น้อยกว่า ๐.๖๐ ม. ยาวไม่น้อยกว่า ๕๓ ม.			๒๐๐,๐๐๐			ตามแบบแปลนที่เทศบาลตำบลแม่สาย มิตรภาพ กำหนด	ลดการเกิดปัญหาน้ำท่วมขังในหมู่บ้าน	กองช่าง ทต.แม่สาย มิตรภาพ

๑. ยุทธศาสตร์ด้านโครงสร้างพื้นฐานและการบริการสาธารณะอื่น ๆ

๑.๑ กลยุทธ์ที่ ๒ งานก่อสร้างและปรับปรุงระบบสาธารณูปโภค สาธารณูปการและบริการสาธารณะอื่น ๆ

แบบ ผ.๑๒

(๑) แผนงานอุตสาหกรรมและการโยธา

ที่	โครงการ	วัตถุประสงค์	เป้าหมาย (ผลผลิตของโครงการ)	งบประมาณและที่มา					ตัวชี้วัด (KPI)	ผลลัพธ์ที่คาดว่าจะได้รับ	หน่วยงาน ที่รับผิดชอบ	
				๒๕๖๖ (บาท)	๒๕๖๗ (บาท)	๒๕๖๘ (บาท)	๒๕๖๙ (บาท)	๒๕๗๐ (บาท)				
หมู่ที่ ๖ บ้านป่ายางชุม												
๔๓	โครงการปรับปรุงถนนคอนกรีตเสริมเหล็กเลียบบคลองชนประทาน ๒L-RMC๑ หมู่ ๖ บ้านป่ายาง	เพื่อให้ประชาชนได้มีถนนสำหรับคมนาคมได้อย่างสะดวกและรวดเร็วยิ่งขึ้น	ขนาดกว้าง ๔.๐๐ เมตร ยาวไม่น้อยกว่า ๑๘๐.๐๐ เมตร หนา ๐.๑๕ เมตร หรือมีพื้นที่เทคอนกรีตไม่น้อยกว่า ๗๒๐.๐๐ ตารางเมตร	๕๕๐,๐๐๐						เป็นไปตามแบบแปลนที่เทศบาลตำบลแม่สาย มิตรภาพ กำหนด	ประชาชนได้รับความสะดวกในการคมนาคม	กองช่างเทศบาลตำบลแม่สายมิตร
๔๔	โครงการปรับปรุงถนนคอนกรีตเสริมเหล็กซอยไฟฟ้าถึงชุมชนไทลื้อ หมู่ ๖ บ้านป่ายางชุม	เพื่อพัฒนาการคมนาคมให้มีความสะดวกและปลอดภัย	ขนาดกว้าง ๖.๐๐ ม. ยาวไม่น้อยกว่า ๕๑.๐๐ ม. และขนาดกว้าง ๗.๐๐ ม. ยาวไม่น้อยกว่า ๔๙.๐๐ ม. หรือมีพื้นที่เทคอนกรีตไม่น้อยกว่า ๖๔๙.๐๐ ตรม.	๕๐๐,๐๐๐						เป็นไปตามแบบแปลนที่เทศบาลตำบลแม่สาย มิตรภาพ กำหนด	ประชาชนได้รับความสะดวกในการคมนาคม	กองช่าง ทต.แม่สาย มิตรภาพ

๑. ยุทธศาสตร์ด้านโครงสร้างพื้นฐานและการบริการสาธารณะอื่น ๆ

๑.๑ กลยุทธ์ที่ ๒ งานก่อสร้างและปรับปรุงระบบสาธารณูปโภค สาธารณูปการและบริการสาธารณะอื่น ๆ

แบบ ผ.๐๒

(๑) แผนงานอุตสาหกรรมและการโยธา

ที่	โครงการ	วัตถุประสงค์	เป้าหมาย (ผลผลิตของโครงการ)	งบประมาณและที่มา					ตัวชี้วัด (KPI)	ผลลัพธ์ที่คาดว่าจะได้รับ	หน่วยงาน ที่รับผิดชอบ
				๒๕๖๖ (บาท)	๒๕๖๗ (บาท)	๒๕๖๘ (บาท)	๒๕๖๙ (บาท)	๒๕๗๐ (บาท)			
๔๕	โครงการปรับปรุงถนนคอนกรีตเสริมเหล็กซอย ๑ ทางเข้าบ้านหมวดศักดิ์ หมู่ ๖ บ้านป่ายางชุม	เพื่อให้ประชาชนได้มีถนนสำหรับคมนาคมได้อย่างสะดวกและรวดเร็วยิ่งขึ้น	ขนาดกว้าง ๔.๐๐ เมตร หนา ๐.๑๕ เมตร ยาวไม่น้อยกว่า ๔๙.๐๐ เมตร หรือมีพื้นที่เทคอนกรีตไม่น้อยกว่า ๑๙๖.๐๐ ตารางเมตร	๑๒๐,๐๐๐					เป็นไปตามแบบแปลนที่เทศบาลตำบลแม่สาย มิตรภาพ กำหนด	ประชาชนได้รับความสะดวกในการคมนาคม	กองช่าง ทต.แม่สาย มิตรภาพ
๔๖	โครงการซ่อมแซมและขยายเขตเสียงตามสายประจำหมู่บ้าน หมู่ที่ ๖ บ้านป่ายางชุม	เพื่อให้การประชาสัมพันธ์ข่าวสารเป็นไปอย่างมีประสิทธิภาพทันต่อเหตุการณ์	ปรับปรุงระบบส่งสัญญาณและขยายเขตเสียงสัญญาณ		๒๕๐,๐๐๐				ระบบส่งสัญญาณและขยายเขตเสียงสัญญาณ	ประชาชนรับทราบการประชาสัมพันธ์ข้อมูล ข่าวสารที่ถูกต้อง รวดเร็วอย่างทั่วถึงกัน	กองช่าง ทต.แม่สาย มิตรภาพ

๑. ยุทธศาสตร์ด้านโครงสร้างพื้นฐานและการบริการสาธารณะอื่น ๆ

๑.๑ กลยุทธ์ที่ ๒ งานก่อสร้างและปรับปรุงระบบสาธารณูปโภค สาธารณูปการและบริการสาธารณะอื่น ๆ

แบบ ผ.๐๒

(๑) แผนงานอุตสาหกรรมและการโยธา

ที่	โครงการ	วัตถุประสงค์	เป้าหมาย (ผลผลิตของโครงการ)	งบประมาณและที่มา					ตัวชี้วัด (KPI)	ผลลัพธ์ที่คาดว่าจะได้รับ	หน่วยงาน ที่รับผิดชอบ
				๒๕๖๖ (บาท)	๒๕๖๗ (บาท)	๒๕๖๘ (บาท)	๒๕๖๙ (บาท)	๒๕๗๐ (บาท)			
๔๗	โครงการปรับปรุง ถนน คสล. ซอย ๖ (ถนน เลียบบคลอง ๒L- RMC๑) หมู่ที่ ๖ บ้านป่ายางชุม	เพื่อพัฒนาการ คมนาคมให้มีความ สะดวกและปลอดภัย	ปรับปรุงถนน คสล. กว้าง ๕.๐๐ ม. ยาว ๑๑๔ ม. หนา ๐.๑๕ ม.		๓๘๐,๐๐๐				ตามแบบ แปลนที่ เทศบาลตำบล แม่สาย มีรูปภาพ กำหนด	ประชาชนได้รับ ความสะดวกใน การคมนาคม	กองช่าง ทต.แม่สาย มีรูปภาพ
๔๘	โครงการก่อสร้างถนน คอนกรีตเสริมเหล็ก ถนน เลียบบคลองชลประทาน RMC๑ (บริเวณที่ สาธารณะริมคลอง ชลประทาน) หมู่ที่ ๖ บ้านป่ายางชุม	เพื่อพัฒนาการคมนาคม ให้มีความสะดวกและ ปลอดภัย	กว้าง ๔ เมตร ยาว ๓๕๐ เมตร หนา ๐.๑๕ เมตร หรือมีพื้นที่เทคอนกรีตไม่ น้อยกว่า ๑,๕๐๐ ตาราง เมตร		๘๒๐,๐๐๐				ประชาชนร้อยละ ๙๐ ได้รับความ สะดวกปลอดภัย ใน การสัญจร	ประชาชนได้รับ ความสะดวกใน การคมนาคม	กองช่าง ทต.แม่สาย มีรูปภาพ

๑. ยุทธศาสตร์ด้านโครงสร้างพื้นฐานและการบริการสาธารณะอื่น ๆ

๑.๑ กลยุทธ์ที่ ๒ งานก่อสร้างและปรับปรุงระบบสาธารณูปโภค สาธารณูปการและบริการสาธารณะอื่น ๆ

แบบ ผ.๐๒

(๑) แผนงานอุตสาหกรรมและการโยธา

ที่	โครงการ	วัตถุประสงค์	เป้าหมาย (ผลผลิตของโครงการ)	งบประมาณและที่มา					ตัวชี้วัด (KPI)	ผลลัพธ์ที่คาดว่าจะได้รับ	หน่วยงาน ที่รับผิดชอบ
				๒๕๖๖ (บาท)	๒๕๖๗ (บาท)	๒๕๖๘ (บาท)	๒๕๖๙ (บาท)	๒๕๗๐ (บาท)			
๔๙	โครงการก่อสร้างราวกันตกบริเวณถนนทางเข้าหมู่บ้าน หมู่ที่ ๖ บ้านป่ายางชุม	เพื่อการคมนาคมให้สะดวกและปลอดภัย	ติดตั้ง CUARD RAIL ยาวรวมไม่น้อยกว่า ๑๙๐ ม.			๒๐๐,๐๐๐			ตามแบบแปลนที่เทศบาลตำบลแม่สาย มิตรภาพ กำหนด	ประชาชนได้รับความสะดวกในการคมนาคม	กองช่าง ทต.แม่สาย มิตรภาพ
๕๐	โครงการก่อสร้างถนนคสล. ทางเข้าชุมชนไทลื้อเรียบคลองชลประทานถึงป้ายชุมชนหมู่บ้านไทลื้อ หมู่ที่ ๖ บ้านป่ายางชุม	เพื่อการคมนาคมให้สะดวกและปลอดภัย	กว้าง ๖.๐๐ ม. ยาว ๑๙๐ ม. หนา ๐.๑๕ ม. หรือมีพื้นที่เทคอนกรีตไม่น้อยกว่า ๑,๑๔๐ ตรม.			๖๗๐,๐๐๐			ตามแบบแปลนที่เทศบาลตำบลแม่สาย มิตรภาพ กำหนด	ประชาชนได้รับความสะดวกในการคมนาคม	กองช่าง ทต.แม่สาย มิตรภาพ

๑. ยุทธศาสตร์ด้านโครงสร้างพื้นฐานและการบริการสาธารณะอื่น ๆ

๑.๑ กลยุทธ์ที่ ๒ งานก่อสร้างและปรับปรุงระบบสาธารณูปโภค สาธารณูปการและบริการสาธารณะอื่น ๆ

แบบ ผ.๐๒

(๑) แผนงานอุตสาหกรรมและการโยธา

ที่	โครงการ	วัตถุประสงค์	เป้าหมาย (ผลผลิตของโครงการ)	งบประมาณและที่มา					ตัวชี้วัด (KPI)	ผลลัพธ์ที่คาดว่าจะได้รับ	หน่วยงาน ที่รับผิดชอบ
				๒๕๖๖ (บาท)	๒๕๖๗ (บาท)	๒๕๖๘ (บาท)	๒๕๖๙ (บาท)	๒๕๗๐ (บาท)			
๕๑	โครงการก่อสร้างวางระบายน้ำ คสล. (ตัวยู) โครงการ ๘ ชุมชนไฟฟ้า โครงการ ๘ ชุมชนทอ ลี้อ (บริเวณ หน้าบ้านหัวหน้าพรชัย) หมู่ที่ ๖ บ้านป่ายางชุม	เพื่อการระบายน้ำ และป้องกันน้ำท่วมขัง	ขนาด กว้าง ๐.๕๐ ม. ลึกไม่น้อยกว่า ๐.๕๐ ม. ยาวไม่น้อยกว่า ๑๖๙ ม.				๕๑๐,๐๐๐		ตามแบบแปลนที่เทศบาลตำบลแม่สาย มิตรภาพ กำหนด	ลดการเกิดปัญหาน้ำท่วมขังในหมู่บ้าน	กองช่าง ทต.แม่สาย มิตรภาพ

๑. ยุทธศาสตร์ด้านโครงสร้างพื้นฐานและการบริการสาธารณะอื่น ๆ

๑.๑ กลยุทธ์ที่ ๒ งานก่อสร้างและปรับปรุงระบบสาธารณูปโภค สาธารณูปการและบริการสาธารณะอื่น ๆ

แบบ ผ.๐๒

(๑) แผนงานอุตสาหกรรมและการโยธา

ที่	โครงการ	วัตถุประสงค์	เป้าหมาย (ผลผลิตของโครงการ)	งบประมาณและที่มา					ตัวชี้วัด (KPI)	ผลลัพธ์ที่คาดว่าจะได้รับ	หน่วยงาน ที่รับผิดชอบ
				๒๕๖๖ (บาท)	๒๕๖๗ (บาท)	๒๕๖๘ (บาท)	๒๕๖๙ (บาท)	๒๕๗๐ (บาท)			
๕๒	โครงการก่อสร้างรางระบายน้ำ คสล. พร้อมฝาปิด ทางเข้าหมู่บ้าน (ต่อจากจุดเดิม) หมู่ที่ ๖ บ้านป่ายางชุม	เพื่อการระบายน้ำและป้องกันน้ำท่วมขัง	ขนาดกว้าง ๐.๓๐ ม. ยาว ๕๓ ม. ลึกไม่น้อยกว่า ๕๓ ม.				๑๖๐,๐๐๐				
หมู่ที่ ๙ บ้านสันทราย											



๑. ยุทธศาสตร์ด้านโครงสร้างพื้นฐานและการบริการสาธารณะอื่น ๆ

๑.๑ กลยุทธ์ที่ ๒ งานก่อสร้างและปรับปรุงระบบสาธารณูปโภค สาธารณูปการและบริการสาธารณะอื่น ๆ

แบบ ผ.๐๒

(๑) แผนงานอุตสาหกรรมและการโยธา

ที่	โครงการ	วัตถุประสงค์	เป้าหมาย (ผลผลิตของโครงการ)	งบประมาณและที่มา					ตัวชี้วัด (KPI)	ผลลัพธ์ที่คาดว่าจะได้รับ	หน่วยงาน ที่รับผิดชอบ
				๒๕๖๖ (บาท)	๒๕๖๗ (บาท)	๒๕๖๘ (บาท)	๒๕๖๙ (บาท)	๒๕๗๐ (บาท)			
๕๓	โครงการก่อสร้างถนนคอนกรีตเสริมเหล็กซอยนายวรรณ ทาวิโรจน์ หมู่ ๙ บ้านสันทราย	เพื่อพัฒนาการคมนาคมให้มีความสะดวกและปลอดภัย	ขนาดกว้าง ๔.๐๐ ม. ยาวไม่น้อยกว่า ๑๐๗ ม. หนา ๐.๑๕ ม. หรือพื้นที่เทคอนกรีตไม่น้อยกว่า ๔๒๘.๐๐ ตรม.	๒๕๐,๐๐๐					ตามแบบแปลนที่เทศบาลตำบลแม่สาย มิตรภาพ กำหนด	ประชาชนได้รับความสะดวกในการคมนาคม	กองช่าง ทต.แม่สาย มิตรภาพ
๕๔	โครงการก่อสร้างถนนคอนกรีตเสริมเหล็กซอยจายตัดผม หมู่ ๙ บ้านสันทราย	เพื่อพัฒนาการคมนาคมให้มีความสะดวกและปลอดภัย	ขนาดกว้าง ๔.๐๐ ม. ยาวไม่น้อยกว่า ๔๗.๐๐ ม. หนา ๐.๑๕ ม. หรือพื้นที่เทคอนกรีตไม่น้อยกว่า ๑๘๘.๐๐ ตรม.	๑๑๐,๐๐๐					ตามแบบแปลนที่เทศบาลตำบลแม่สาย มิตรภาพ กำหนด	ประชาชนได้รับความสะดวกในการคมนาคม	กองช่าง ทต.แม่สาย มิตรภาพ

๑. ยุทธศาสตร์ด้านโครงสร้างพื้นฐานและการบริการสาธารณะอื่น ๆ

๑.๑ กลยุทธ์ที่ ๒ งานก่อสร้างและปรับปรุงระบบสาธารณูปโภค สาธารณูปการและบริการสาธารณะอื่น ๆ

แบบ ผ.๐๒

(๑) แผนงานอุตสาหกรรมและการโยธา

ที่	โครงการ	วัตถุประสงค์	เป้าหมาย (ผลผลิตของโครงการ)	งบประมาณและที่มา					ตัวชี้วัด (KPI)	ผลลัพธ์ที่คาดว่าจะได้รับ	หน่วยงาน ที่รับผิดชอบ
				๒๕๖๖ (บาท)	๒๕๖๗ (บาท)	๒๕๖๘ (บาท)	๒๕๖๙ (บาท)	๒๕๗๐ (บาท)			
๕๕	โครงการก่อสร้างถนนคอนกรีตเสริมเหล็กซอยจายหลังวัด หมู่ ๙ บ้านสันทราย	เพื่อพัฒนาการคมนาคมให้มีความสะดวกและปลอดภัย	ขนาดกว้าง ๓.๒๐ ม. ยาวไม่น้อยกว่า ๗๘.๐๐ ม. หนา ๐.๑๕ ม. หรือพื้นที่เทคอนกรีตไม่น้อยกว่า ๒๔๙.๐๐ ม.	๑๕๐,๐๐๐					ตามแบบแปลนที่เทศบาลตำบลแม่สาย มิตรภาพ กำหนด	ประชาชนได้รับความสะดวกในการคมนาคม	กองช่าง ทต.แม่สาย มิตรภาพ
๕๖	โครงการก่อสร้างถนนคอนกรีตเสริมเหล็กซอยป่าพร หมู่ ๙ บ้านสันทราย	เพื่อพัฒนาการคมนาคมให้มีความสะดวกและปลอดภัย	ขนาดกว้าง ๓.๐๐ ม. ยาวไม่น้อยกว่า ๔๖.๕๐ ม. หนา ๐.๑๕ ม. หรือพื้นที่เทคอนกรีตไม่น้อยกว่า ๑๓๙.๕๐ ตรม.	๘๐,๐๐๐					เป็นไปตามแบบแปลนที่เทศบาลตำบลแม่สาย มิตรภาพ กำหนด	ประชาชนได้รับความสะดวกในการคมนาคม	กองช่าง ทต.แม่สาย มิตรภาพ

๑. ยุทธศาสตร์ด้านโครงสร้างพื้นฐานและการบริการสาธารณะอื่น ๆ

๑.๑ กลยุทธ์ที่ ๒ งานก่อสร้างและปรับปรุงระบบสาธารณูปโภค สาธารณูปการและบริการสาธารณะอื่น ๆ

แบบ ผ.๐๒

(๑) แผนงานอุตสาหกรรมและการโยธา

ที่	โครงการ	วัตถุประสงค์	เป้าหมาย (ผลผลิตของโครงการ)	งบประมาณและที่มา					ตัวชี้วัด (KPI)	ผลลัพธ์ที่คาดว่าจะได้รับ	หน่วยงาน ที่รับผิดชอบ
				๒๕๖๖ (บาท)	๒๕๖๗ (บาท)	๒๕๖๘ (บาท)	๒๕๖๙ (บาท)	๒๕๗๐ (บาท)			
๕๗	โครงการก่อสร้างถนนคอนกรีตเสริมเหล็ก ซอยมะเขือเทศ หมู่ ๙ บ้านสันทราย	เพื่อพัฒนาการคมนาคมให้มีความสะดวกและปลอดภัย	ขนาดกว้าง ๔.๐๐ ม. ยาวไม่น้อยกว่า ๓๓๘.๐๐ ม. หนา ๐.๑๕ ม. หรือพื้นที่เทคอนกรีตไม่น้อยกว่า ๑,๓๕๒.๐๐ ตรม.	๘๐๐,๐๐๐					เป็นไปตามแบบแปลนที่เทศบาลตำบลแม่สาย มิตรภาพกำหนด	ประชาชนได้รับความสะดวกในการคมนาคม	กองช่าง ทต.แม่สาย มิตรภาพ
๕๘	โครงการปรับปรุงถนนหินคลุกถนนสายเตจ๊ะวันดี หมู่ ๙ บ้านสันทราย	เพื่อให้ประชาชนได้มีถนนสำหรับคมนาคมได้อย่างสะดวกและรวดเร็วยิ่งขึ้น	กว้าง ๓.๕๐ เมตร ยาวไม่น้อยกว่า ๑,๕๐๐.๐๐ เมตร หนา ๐.๑๐ เมตร หรือมีพื้นที่ลงหินคลุกไม่น้อยกว่า ๕,๒๕๐ ตารางเมตร	๕๐๐,๐๐๐					เป็นไปตามแบบแปลนที่เทศบาลตำบลแม่สาย มิตรภาพกำหนด	ประชาชนได้รับความสะดวกในการคมนาคม	กองช่าง เทศบาลตำบลแม่สายมิตร

๑. ยุทธศาสตร์ด้านโครงสร้างพื้นฐานและการบริการสาธารณะอื่น ๆ

๑.๑ กลยุทธ์ที่ ๒ งานก่อสร้างและปรับปรุงระบบสาธารณูปโภค สาธารณูปการและบริการสาธารณะอื่น ๆ

แบบ ผ.๐๒

(๑) แผนงานอุตสาหกรรมและการโยธา

ที่	โครงการ	วัตถุประสงค์	เป้าหมาย (ผลผลิตของโครงการ)	งบประมาณและที่มา					ตัวชี้วัด (KPI)	ผลลัพธ์ที่คาดว่าจะได้รับ	หน่วยงาน ที่รับผิดชอบ
				๒๕๖๖ (บาท)	๒๕๖๗ (บาท)	๒๕๖๘ (บาท)	๒๕๖๙ (บาท)	๒๕๗๐ (บาท)			
๕๙	โครงการก่อสร้างวางระบายน้ำพร้อมฝาปิดคอนกรีตเสริมเหล็กซอยบ้านนายเสาร์คำ หมู่ ๙ บ้านสันทราย	เพื่อระบายน้ำออกนอกหมู่บ้านและแก้ไขปัญหาน้ำท่วมขัง	ขนาดกว้าง ๐.๓๐ เมตร ลึกไม่น้อยกว่า ๑.๓๐ เมตร ยาวไม่น้อยกว่า ๑๒๗.๐๐ เมตร	๓๔๐,๐๐๐					เป็นไปตามแบบแปลนที่เทศบาลตำบลแม่สาย มิตรภาพ กำหนด	ลดการเกิดปัญหาน้ำท่วมขังในหมู่บ้าน	กองช่าง ทต.แม่สาย มิตรภาพ
๖๐	โครงการปรับปรุงผิวจราจรแอสฟัลต์ติกคอนกรีต ซอยหน้าวัด หมู่ ๙ บ้านสันทราย	เพื่อให้ประชาชนได้มีถนนสำหรับคมนาคมได้อย่างสะดวกและรวดเร็วยิ่งขึ้น	ขนาดกว้าง ๔.๐๐ เมตร หนา ๐.๐๕ เมตร ยาวไม่น้อยกว่า ๑๙๕.๐๐ เมตรหรือมีพื้นที่ปูแอสฟัลต์ติกคอนกรีตไม่น้อยกว่า ๗๘๐.๐๐ ตารางเมตร	๓๐๓,๐๐๐					เป็นไปตามแบบแปลนที่เทศบาลตำบลแม่สาย มิตรภาพ กำหนด	ประชาชนได้รับความสะดวกในการคมนาคม	กองช่าง ทต.แม่สาย มิตรภาพ

๑. ยุทธศาสตร์ด้านโครงสร้างพื้นฐานและการบริการสาธารณะอื่น ๆ

๑.๑ กลยุทธ์ที่ ๒ งานก่อสร้างและปรับปรุงระบบสาธารณูปโภค สาธารณูปการและบริการสาธารณะอื่น ๆ

แบบ ผ.๐๒

(๑) แผนงานอุตสาหกรรมและการโยธา

ที่	โครงการ	วัตถุประสงค์	เป้าหมาย (ผลผลิตของโครงการ)	งบประมาณและที่มา					ตัวชี้วัด (KPI)	ผลลัพธ์ที่คาดว่าจะได้รับ	หน่วยงาน ที่รับผิดชอบ
				๒๕๖๖ (บาท)	๒๕๖๗ (บาท)	๒๕๖๘ (บาท)	๒๕๖๙ (บาท)	๒๕๗๐ (บาท)			
๖๑	โครงการซ่อมแซมเสี้ยงตามสายประจำหมู่บ้าน หมู่ที่ ๙ บ้านสันทราย	เพื่อให้การประชาสัมพันธ์ข่าวสารเป็นไปอย่างมีประสิทธิภาพทันต่อเหตุการณ์	ปรับปรุงระบบส่งสัญญาณและขยายเขตเสียงสัญญาณ		๒๕๐,๐๐๐				ตามแบบแปลนที่เทศบาลตำบลแม่สาย มิตรภาพ กำหนด	ประชาชนรับทราบการประชาสัมพันธ์ข้อมูล ข่าวสารที่ถูกต้อง รวดเร็วอย่างทั่วถึงกัน	กองช่าง ทต.แม่สาย มิตรภาพ
๖๒	โครงการก่อสร้างรางระบายน้ำ คสล. พร้อมฝาปิด (ทางทิศเหนือ) ซอยหน้าวัด หมู่ที่ ๙ บ้านสันทราย	เพื่อระบายน้ำและป้องกันน้ำท่วมขัง	ขนาดกว้าง ๐.๓๐ ม. ลึก ๐.๓๐ ม. ยาวไม่น้อยกว่า ๙๑.๐๐ ม.		๒๘๐,๐๐๐				ตามแบบแปลนที่เทศบาลตำบลแม่สาย มิตรภาพ กำหนด	ลดการเกิดปัญหาน้ำท่วมขังในหมู่บ้าน	กองช่าง ทต.แม่สาย มิตรภาพ
๖๓	โครงการก่อสร้างรางระบายน้ำ คสล. พร้อมฝาปิด ซอย ๓ (ฝั่งทิศตะวันออก) หมู่ที่ ๙ บ้านสันทราย	เพื่อระบายน้ำและป้องกันน้ำท่วมขัง	ขนาดกว้าง ๐.๓๐ ม. ลึก ๐.๓๐ ม. ยาวไม่น้อยกว่า ๑๒๗.๐๐ ม.		๔๐๐,๐๐๐				ตามแบบแปลนที่เทศบาลตำบลแม่สาย มิตรภาพ กำหนด	ลดการเกิดปัญหาน้ำท่วมขังในหมู่บ้าน	กองช่าง ทต.แม่สาย มิตรภาพ

๑. ยุทธศาสตร์ด้านโครงสร้างพื้นฐานและการบริการสาธารณะอื่น ๆ

๑.๑ กลยุทธ์ที่ ๒ งานก่อสร้างและปรับปรุงระบบสาธารณูปโภค สาธารณูปการและบริการสาธารณะอื่น ๆ

แบบ ผ.๐๒

(๑) แผนงานอุตสาหกรรมและการโยธา

ที่	โครงการ	วัตถุประสงค์	เป้าหมาย (ผลผลิตของโครงการ)	งบประมาณและที่มา					ตัวชี้วัด (KPI)	ผลลัพธ์ที่คาดว่าจะได้รับ	หน่วยงาน ที่รับผิดชอบ
				๒๕๖๖ (บาท)	๒๕๖๗ (บาท)	๒๕๖๘ (บาท)	๒๕๖๙ (บาท)	๒๕๗๐ (บาท)			
๖๔	โครงการก่อสร้างรางระบายน้ำ คสล. พร้อมฝาปิด ซอย ๒ ฝั่งทิศตะวันตก หมู่ที่ ๙ บ้านสันทราย	เพื่อระบายน้ำและป้องกันน้ำท่วมขัง	กว้าง ๐.๓๐ ม. ยาวไม่น้อยกว่า ๑๒๓ ม. ลึกไม่น้อยกว่า ๐.๓๐ ม.			๓๕๐,๐๐๐					
๖๕	โครงการก่อสร้าง ถนน คสล. ซอยพ่อบ้านต่อจากจุดเดิม (ช่วงที่ ๒) หมู่ที่ ๙ บ้านสันทราย	เพื่อพัฒนาการคมนาคมให้มีความสะดวกสบาย	กว้าง ๓.๐๐ ม. ยาวไม่น้อยกว่า ๑๐๐ ม. หน้า ๐.๑๕ ม. หรือมีพื้นที่เทคอนกรีตไม่น้อยกว่า ๓๐๐ ตรม.			๒๐๐,๐๐๐			ตามแบบแปลนที่เทศบาลตำบลแม่สาย มาตรฐานกำหนด	ประชาชนได้รับความสะดวกในการคมนาคม	กองช่าง ทต.แม่สาย มาตรฐาน
๖๖	โครงการก่อสร้างถนน คสล. ซอยมะเขือเทศ (ช่วงที่ ๒ ต่อจากจุดเดิม) หมู่ที่ ๙ บ้านสันทราย	เพื่อพัฒนาการคมนาคมให้มีความสะดวกสบาย	กว้าง ๓.๐๐ ม. ยาวไม่น้อยกว่า ๒๒๘ ม. หน้า ๐.๑๕ ม. หรือมีพื้นที่เทคอนกรีตไม่น้อยกว่า ๖๘๔ ตรม.			๔๐๐,๐๐๐			ตามแบบแปลนที่เทศบาลตำบลแม่สาย มาตรฐานกำหนด	ประชาชนได้รับความสะดวกในการคมนาคม	กองช่าง ทต.แม่สาย มาตรฐาน
หมู่ที่ ๑๑ บ้านสันทรายใหม่											

๑. ยุทธศาสตร์ด้านโครงสร้างพื้นฐานและการบริการสาธารณะอื่น ๆ

๑.๑ กลยุทธ์ที่ ๒ งานก่อสร้างและปรับปรุงระบบสาธารณูปโภค สาธารณูปการและบริการสาธารณะอื่น ๆ

แบบ ผ.๐๒

(๑) แผนงานอุตสาหกรรมและการโยธา

ที่	โครงการ	วัตถุประสงค์	เป้าหมาย (ผลผลิตของโครงการ)	งบประมาณและที่มา					ตัวชี้วัด (KPI)	ผลลัพธ์ที่คาดว่าจะได้รับ	หน่วยงาน ที่รับผิดชอบ
				๒๕๖๖ (บาท)	๒๕๖๗ (บาท)	๒๕๖๘ (บาท)	๒๕๖๙ (บาท)	๒๕๗๐ (บาท)			
๖๗	โครงการก่อสร้างถนนคอนกรีตเสริมเหล็ก ซอย ๔/๙ หมู่ ๑๑ บ้านสันทรายใหม่	เพื่อพัฒนาการคมนาคมให้มีความสะดวกและปลอดภัย	กว้าง ๔.๐๐ ม. ยาวไม่น้อยกว่า ๘๔.๐๐ ม. หนา ๐.๑๕ ม.หรือพื้นที่เทคอนกรีตไม่น้อยกว่า ๓๓๖.๐๐ ตรม. และขนาดกว้าง ๓.๐๐ ม. ยาวไม่น้อยกว่า ๖๓ ม. หนา ๐.๑๕ ม หรือพื้นที่เทคอนกรีตไม่น้อยกว่า ๑๘๙.๐๐ ตรม.	๓๑๐,๐๐๐					ตามแบบแปลนที่เทศบาลตำบลแม่สาย มิตรภาพ กำหนด	ประชาชนได้รับความสะดวกในการคมนาคม	กองช่าง ทต.แม่สาย มิตรภาพ
๖๘	โครงการก่อสร้างรางระบายน้ำคอนกรีตเสริมเหล็กพร้อมฝาปิด ซอย ๓ หมู่ ๑๑ บ้านสันทรายใหม่	เพื่อระบายน้ำและป้องกันน้ำท่วมขัง	ขนาดกว้าง ๐.๓๐ ม. ลึกไม่น้อยกว่า ๐.๓๐ ม. ยาวไม่น้อยกว่า ๑๘๐.๐๐ ม.	๕๐๐,๐๐๐					ตามแบบแปลนที่เทศบาลตำบลแม่สาย มิตรภาพ กำหนด	ลดการเกิดปัญหาน้ำท่วมขังในหมู่บ้าน	กองช่าง ทต.แม่สาย มิตรภาพ

๑. ยุทธศาสตร์ด้านโครงสร้างพื้นฐานและการบริการสาธารณะอื่น ๆ

๑.๑ กลยุทธ์ที่ ๒ งานก่อสร้างและปรับปรุงระบบสาธารณูปโภค สาธารณูปการและบริการสาธารณะอื่น ๆ

แบบ ผ.๐๒

(๑) แผนงานอุตสาหกรรมและการโยธา

ที่	โครงการ	วัตถุประสงค์	เป้าหมาย (ผลผลิตของโครงการ)	งบประมาณและที่มา					ตัวชี้วัด (KPI)	ผลลัพธ์ที่คาดว่าจะได้รับ	หน่วยงาน ที่รับผิดชอบ
				๒๕๖๖ (บาท)	๒๕๖๗ (บาท)	๒๕๖๘ (บาท)	๒๕๖๙ (บาท)	๒๕๗๐ (บาท)			
๖๙	โครงการก่อสร้างวางระบายน้ำคอนกรีตเสริมเหล็กพร้อมฝาปิด ซอย หมู่ ๑๑ บ้านสันทรายใหม่	เพื่อระบายน้ำและป้องกันน้ำท่วมขัง	ขนาดกว้าง ๐.๓๐ ม. ลึกไม่น้อยกว่า ๐.๓๐ ม. ยาวไม่น้อยกว่า ๙๐.๕๐ ม.	๒๖๐,๐๐๐					ตามแบบแปลนที่เทศบาลตำบลแม่สาย มิตรภาพ กำหนด	ลดการเกิดปัญหาน้ำท่วมขังในหมู่บ้าน	กองช่าง ทต.แม่สาย มิตรภาพ
๗๐	โครงการปรับปรุงประตูสุสาน บ้านสันทรายใหม่ หมู่ ๑๑ สันทรายใหม่	เพื่อให้มีสถานที่สำหรับใช้ในกิจกรรมฌาปนกิจของหมู่บ้าน	ปรับปรุงซ่อมแซมประตู	๕๐๐,๐๐๐					ปรับปรุงซ่อมแซมประตู	ประชาชนได้มีสถานที่สำหรับใช้ในกิจกรรมฌาปนกิจ	กองช่าง เทศบาล ตำบลแม่ สายมิตรภาพ
๗๑	โครงการปรับปรุงผิวจราจรแอสฟัลต์ติกคอนกรีต ซอย ๕ หมู่ ๑๑ บ้านสันทรายใหม่	เพื่อให้ประชาชนได้มีถนนสำหรับคมนาคมได้อย่างสะดวกและรวดเร็วยิ่งขึ้น	ขนาดกว้าง ๔.๐๐ เมตร หนา ๐.๐๕ เมตร ยาวไม่น้อยกว่า ๓๙๘.๐๐ เมตร หรือมีพื้นที่ปูแอสฟัลต์ติกคอนกรีตไม่น้อยกว่า ๑,๕๙๒.๐๐ ตารางเมตร	๖๒๐,๐๐๐					เป็นไปตามแบบแปลนที่เทศบาลตำบลแม่สาย มิตรภาพ กำหนด	ประชาชนได้รับความสะดวกในการคมนาคม	กองช่าง ทต.แม่สาย มิตรภาพ



๑. ยุทธศาสตร์ด้านโครงสร้างพื้นฐานและการบริการสาธารณะอื่น ๆ

๑.๑ กลยุทธ์ที่ ๒ งานก่อสร้างและปรับปรุงระบบสาธารณูปโภค สาธารณูปการและบริการสาธารณะอื่น ๆ

แบบ ผ.๐๒

(๑) แผนงานอุตสาหกรรมและการโยธา

ที่	โครงการ	วัตถุประสงค์	เป้าหมาย (ผลผลิตของโครงการ)	งบประมาณและที่มา					ตัวชี้วัด (KPI)	ผลลัพธ์ที่คาดว่าจะได้รับ	หน่วยงาน ที่รับผิดชอบ
				๒๕๖๖ (บาท)	๒๕๖๗ (บาท)	๒๕๖๘ (บาท)	๒๕๖๙ (บาท)	๒๕๗๐ (บาท)			
๗๒	โครงการก่อสร้างถนน คสล. ซอย ๔/๓ เชื่อม ซอย ๔/๕ หมู่ที่ ๑๑ บ้านสันทรายใหม่	เพื่อพัฒนาการ คมนาคมให้มีความ สะดวกและปลอดภัย	ขนาดความกว้าง ๔.๐๐ เมตร หนา ๐.๑๕ เมตร ยาวไม่น้อยกว่า ๗๓.๐๐ เมตร หรือมีพื้นที่ไม่น้อย กว่า ๒๙๕.๐๐ ตาราง เมตร		๒๐๐,๐๐๐				ตามแบบ แปลนที่ เทศบาลตำบล แม่สาย มีรูปภาพ กำหนด	ประชาชนได้รับ ความสะดวกใน การคมนาคม	กองช่าง เทศบาล ตำบลแม่ สายมีรูปภาพ
๗๓	โครงการก่อสร้างถนน คสล. ซอยบ้านนายวิชา หมู่ที่ ๑๑ บ้านทรายใหม่	เพื่อพัฒนาการ คมนาคมให้มีความ สะดวกและปลอดภัย	ขนาดความกว้าง ๓.๕๐ เมตร หนา ๐.๑๕ เมตร ยาวไม่น้อยกว่า ๘๖.๐๐ เมตร หรือมีพื้นที่ไม่น้อย กว่า ๓๐๑.๐๐ ตาราง เมตร		๒๑๐,๐๐๐				ตามแบบ แปลนที่ เทศบาลตำบล แม่สาย มีรูปภาพ กำหนด	ประชาชนได้รับ ความสะดวกใน การคมนาคม	กองช่าง เทศบาล ตำบลแม่ สายมีรูปภาพ
๗๔	โครงการก่อสร้างราง ระบายน้ำ คสล. พร้อม ฝาปิด ซอย ๓/๒ - ซอย ๕ หมู่ที่ ๑๑ บ้านสัน ทรายใหม่	เพื่อระบายน้ำและ ป้องกันน้ำท่วมขัง	ขนาดกว้าง ๐.๓๐ ม. ลึก ๐.๓๐ ม. ยาวไม่น้อย กว่า ๑๐๐.๐๐ ม.		๓๑๐,๐๐๐				ตามแบบ แปลนที่ เทศบาลตำบล แม่สาย มีรูปภาพ กำหนด	ลดการเกิด ปัญหาน้ำท่วมขัง ในหมู่บ้าน	กองช่าง ทต.แม่สาย มีรูปภาพ

๑. ยุทธศาสตร์ด้านโครงสร้างพื้นฐานและการบริการสาธารณะอื่น ๆ

๑.๑ กลยุทธ์ที่ ๒ งานก่อสร้างและปรับปรุงระบบสาธารณูปโภค สาธารณูปการและบริการสาธารณะอื่น ๆ

แบบ ผ.๐๒

(๑) แผนงานอุตสาหกรรมและการโยธา

ที่	โครงการ	วัตถุประสงค์	เป้าหมาย (ผลผลิตของโครงการ)	งบประมาณและที่มา					ตัวชี้วัด (KPI)	ผลลัพธ์ที่คาดว่าจะได้รับ	หน่วยงาน ที่รับผิดชอบ
				๒๕๖๖ (บาท)	๒๕๖๗ (บาท)	๒๕๖๘ (บาท)	๒๕๖๙ (บาท)	๒๕๗๐ (บาท)			
๗๕	โครงการก่อสร้างวางระบายน้ำ คสล.พร้อมฝาปิด ซอย ๔/๒ (ฝั่งทิศใต้) หมู่ที่ ๑๑ บ้านสันทรายใหม่	เพื่อระบายน้ำและป้องกันน้ำท่วมขัง	ขนาดกว้าง ๐.๓๐ ม. ลึก ๐.๓๐ ม. ยาวไม่น้อยกว่า ๑๕๐.๐๐ ม.			๔๕๐,๐๐๐			เป็นไปตามแบบแปลนที่เทศบาลตำบลแม่สาย มิตรภาพ กำหนด	ลดการเกิดปัญหาน้ำท่วมขังในหมู่บ้าน	กองช่าง ทต.แม่สาย มิตรภาพ
๗๖	โครงการก่อสร้างถนน คสล. ซอย ๔/๘ หมู่ที่ ๑๑ บ้านสันทรายใหม่	เพื่อพัฒนาการคมนาคมให้มีความสะดวกและปลอดภัย	ขนาดกว้าง ๔.๐๐ ม. ยาวไม่น้อยกว่า ๒๗๐.๐๐ ม. หนา ๐.๑๕ ม.			๗๐๐,๐๐๐			ตามแบบแปลนที่เทศบาลตำบลแม่สาย มิตรภาพ กำหนด	ประชาชนได้รับความสะดวกในการคมนาคม	กองช่าง ทต.แม่สาย มิตรภาพ

๑. ยุทธศาสตร์ด้านโครงสร้างพื้นฐานและการบริการสาธารณะอื่น ๆ

๑.๑ กลยุทธ์ที่ ๒ งานก่อสร้างและปรับปรุงระบบสาธารณูปโภค สาธารณูปการและบริการสาธารณะอื่น ๆ

แบบ ผ.๐๒

(๑) แผนงานอุตสาหกรรมและการโยธา

ที่	โครงการ	วัตถุประสงค์	เป้าหมาย (ผลผลิตของโครงการ)	งบประมาณและที่มา					ตัวชี้วัด (KPI)	ผลลัพธ์ที่คาดว่าจะได้รับ	หน่วยงาน ที่รับผิดชอบ
				๒๕๖๖ (บาท)	๒๕๖๗ (บาท)	๒๕๖๘ (บาท)	๒๕๖๙ (บาท)	๒๕๗๐ (บาท)			
๗๗	โครงการก่อสร้างถนน คสล. ซอย ๓/๓ หมู่ที่ ๑๑ บ้านสันทรายใหม่	เพื่อพัฒนาการ คมนาคมให้มีความ สะดวกและปลอดภัย	ขนาดกว้าง ๔.๐๐ ม. ยาวไม่น้อยกว่า ๑๓๐.๐๐ ม. หนา ๐.๑๕ ม.				๓๔๐,๐๐๐		ตามแบบ แปลนที่ เทศบาลตำบล แม่สาย มีรูปภาพ กำหนด	ประชาชนได้รับ ความสะดวกใน การคมนาคม	กองช่าง ทต.แม่สาย มีรูปภาพ
๗๘	โครงการปรับปรุงผิว จราจรแอสฟัลต์ติกคอนกรีต ซอย ๕ หมู่ที่ ๑๑ บ้านสันทรายใหม่	เพื่อพัฒนาการ คมนาคมให้มีความ สะดวกและปลอดภัย	ปรับปรุงผิวจราจรแอส ฟัลต์ติกคอนกรีต ขนาด กว้าง ๔.๐๐ ม. ยาวไม่ น้อยกว่า ๔๗๐ ม. หนา ๐.๐๕ ม. หรือมีพื้นที่ แอสฟัลต์ติกคอนกรีตไม่ น้อยกว่า ๑,๘๘๐ ตรม.				๗๕๐,๐๐๐		เป็นไปตาม แบบแปลนที่ เทศบาลตำบล แม่สาย มีรูปภาพ กำหนด	ประชาชนได้รับ ความสะดวกใน การคมนาคม	กองช่าง ทต.แม่สาย มีรูปภาพ

๑. ยุทธศาสตร์ด้านโครงสร้างพื้นฐานและการบริการสาธารณะอื่น ๆ

๑.๑ กลยุทธ์ที่ ๒ งานก่อสร้างและปรับปรุงระบบสาธารณูปโภค สาธารณูปการและบริการสาธารณะอื่น ๆ

แบบ ผ.๐๒

(๑) แผนงานอุตสาหกรรมและการโยธา

ที่	โครงการ	วัตถุประสงค์	เป้าหมาย (ผลผลิตของโครงการ)	งบประมาณและที่มา					ตัวชี้วัด (KPI)	ผลลัพธ์ที่คาดว่าจะได้รับ	หน่วยงาน ที่รับผิดชอบ
				๒๕๖๖ (บาท)	๒๕๖๗ (บาท)	๒๕๖๘ (บาท)	๒๕๖๙ (บาท)	๒๕๗๐ (บาท)			
๗๙	โครงการวางระบายน้ำ คสล. พร้อมฝาปิด ซอย ๕/๘ หมู่ที่ ๑๑ บ้าน สันทรายใหม่ (เรื่อง ร้องเรียน ๒-๔/๖๗)	เพื่อระบายน้ำและ ป้องกันน้ำท่วมขัง	กว้าง ๐.๓๐ ม ลึกไม่ น้อยกว่า ๐.๓๐ ม. ยาว ๑๕๘ ม.					๕๐๐,๐๐๐	เป็นไปตาม แบบแปลนที่ เทศบาลตำบล แม่สาย มีรูปภาพ กำหนด	ลดการเกิด ปัญหาน้ำท่วมขัง ในหมู่บ้าน	กองช่าง ทต.แม่สาย มีรูปภาพ
หมู่ที่ ๑๓ บ้านเหมืองแดงปิยะพร											

๑. ยุทธศาสตร์ด้านโครงสร้างพื้นฐานและการบริการสาธารณะอื่น ๆ

๑.๑ กลยุทธ์ที่ ๒ งานก่อสร้างและปรับปรุงระบบสาธารณูปโภค สาธารณูปการและบริการสาธารณะอื่น ๆ

แบบ ผ.๑๒

(๑) แผนงานอุตสาหกรรมและการโยธา

ที่	โครงการ	วัตถุประสงค์	เป้าหมาย (ผลผลิตของโครงการ)	งบประมาณและที่มา					ตัวชี้วัด (KPI)	ผลลัพธ์ที่คาดว่าจะได้รับ	หน่วยงาน ที่รับผิดชอบ
				๒๕๖๖ (บาท)	๒๕๖๗ (บาท)	๒๕๖๘ (บาท)	๒๕๖๙ (บาท)	๒๕๗๐ (บาท)			
๘๐	โครงการก่อสร้างถนนคอนกรีตเสริมเหล็กพร้อมวางระบายน้ำคอนกรีตเสริมเหล็กถนนปิยะพร ๒ ซอย ๑ หมู่ ๑๓ บ้านเหมืองแดงปิยะพร	เพื่อพัฒนาการคมนาคมให้มีความสะดวกและปลอดภัย	ขนาดกว้าง ๕.๐๐ ม. ยาวไม่น้อยกว่า ๖๓.๕๐ ม. หนา ๐.๑๕ ม. หรือพื้นที่เทคอนกรีตไม่น้อยกว่า ๓๑๗.๕๐ ตรม. และวางระบายน้ำคอนกรีตเสริมเหล็กมีฝาปิด ขนาดกว้าง ๐.๓๐ ม. ลึกไม่น้อยกว่า ๐.๓๐ ม. ยาวไม่น้อยกว่า ๖๓.๕๐ ม. พร้อมวางท่อระบายน้ำคอนกรีตเสริมเหล็กขนาดเส้นผ่าศูนย์กลาง ๐.๔๐ ม. จำนวน ๘ ท่อ	๓๘๐,๐๐๐					ตามแบบแปลนที่เทศบาลตำบลแม่สาย มิตรภาพ กำหนด	ประชาชนได้รับความสะดวกในการคมนาคม	กองช่าง ทต.แม่สาย มิตรภาพ

๑. ยุทธศาสตร์ด้านโครงสร้างพื้นฐานและการบริการสาธารณะอื่น ๆ

๑.๑ กลยุทธ์ที่ ๒ งานก่อสร้างและปรับปรุงระบบสาธารณูปโภค สาธารณูปการและบริการสาธารณะอื่น ๆ

แบบ ผ.๐๒

(๑) แผนงานอุตสาหกรรมและการโยธา

ที่	โครงการ	วัตถุประสงค์	เป้าหมาย (ผลผลิตของโครงการ)	งบประมาณและที่มา					ตัวชี้วัด (KPI)	ผลลัพธ์ที่คาดว่าจะได้รับ	หน่วยงาน ที่รับผิดชอบ
				๒๕๖๖ (บาท)	๒๕๖๗ (บาท)	๒๕๖๘ (บาท)	๒๕๖๙ (บาท)	๒๕๗๐ (บาท)			
๘๑	โครงการก่อสร้างวางระบายน้ำคอนกรีตเสริมเหล็กพร้อมฝาปิด ถนนปิยะพร ๒ หมู่ ๑๓ บ้านเหมืองแดงปิยะพร	เพื่อระบายน้ำและป้องกันน้ำท่วมขัง	ขนาดกว้าง ๐.๓๐ ม. ลีกลึกไม่น้อยกว่า ๐.๓๐ ม. ยาวไม่น้อยกว่า ๕๒.๐๐ ม.	๑๕๐,๐๐๐					ตามแบบแปลนที่เทศบาลตำบลแม่สาย มิตรภาพ กำหนด	ลดการเกิดปัญหาน้ำท่วมขังในหมู่บ้าน	กองช่าง ทต.แม่สาย มิตรภาพ
๘๒	โครงการก่อสร้างวางระบายน้ำพร้อมฝาปิดคอนกรีตเสริมเหล็ก ถนนปิยะพร ๓ หมู่ ๑๓ บ้านเหมืองแดงปิยะพร	เพื่อระบายน้ำออกนอกหมู่บ้านและแก้ไขปัญหาน้ำท่วมขัง	ขนาดกว้าง ๐.๓๐ เมตร ลีกลึกไม่น้อยกว่า ๐.๓๐ เมตร ยาวไม่น้อยกว่า ๑๒๕.๐๐ เมตร หนา ๐.๑๐ เมตร	๓๓๐,๐๐๐					เป็นไปตามแบบแปลนที่เทศบาลตำบลแม่สาย มิตรภาพ กำหนด	ลดการเกิดปัญหาน้ำท่วมขังในหมู่บ้าน	กองช่าง ทต.แม่สาย มิตรภาพ

๑. ยุทธศาสตร์ด้านโครงสร้างพื้นฐานและการบริการสาธารณะอื่น ๆ

๑.๑ กลยุทธ์ที่ ๒ งานก่อสร้างและปรับปรุงระบบสาธารณูปโภค สาธารณูปการและบริการสาธารณะอื่น ๆ

แบบ ผ.๐๒

(๑) แผนงานอุตสาหกรรมและการโยธา

ที่	โครงการ	วัตถุประสงค์	เป้าหมาย (ผลผลิตของโครงการ)	งบประมาณและที่มา					ตัวชี้วัด (KPI)	ผลลัพธ์ที่คาดว่าจะได้รับ	หน่วยงาน ที่รับผิดชอบ
				๒๕๖๖ (บาท)	๒๕๖๗ (บาท)	๒๕๖๘ (บาท)	๒๕๖๙ (บาท)	๒๕๗๐ (บาท)			
๘๓	โครงการปรับปรุงถนนคอนกรีตเสริมเหล็ก ถนนปิยะพร ๘ หมู่ ๑๓ บ้านเหมืองแดงปิยะพร	เพื่อให้ประชาชนได้มีถนนสำหรับคมนาคมได้อย่างสะดวกและรวดเร็วยิ่งขึ้น	ถนน คสล. กว้าง ๔.๐๐ เมตร ยาว ๑๐๐ เมตร หนา ๐.๑๕ เมตร	๑๔๐,๐๐๐					เป็นไปตามแบบแปลนที่เทศบาลตำบลแม่สาย มิตรภาพ กำหนด	ประชาชนได้มีถนนสำหรับคมนาคมได้อย่างสะดวกและรวดเร็วยิ่งขึ้น	กองช่าง ทต.แม่สาย มิตรภาพ
๘๔	โครงการก่อสร้างวางระบายน้ำ คสล. พร้อมฝาปิด ซอยร่มโพธิ์ (ด้านทิศเหนือ) หมู่ที่ ๑๓ บ้านเหมืองแดงปิยะพร	เพื่อระบายน้ำและป้องกันน้ำท่วมขัง	ขนาดกว้าง ๐.๓๐ ม. ลึกไม่น้อยกว่า ๐.๓๐ ม. ยาวไม่น้อยกว่า ๑๓๔.๐๐ ม.		๔๑๐,๐๐๐				เป็นไปตามแบบแปลนที่เทศบาลตำบลแม่สาย มิตรภาพ กำหนด	ลดการเกิดปัญหาน้ำท่วมขังในหมู่บ้าน	กองช่าง ทต.แม่สาย มิตรภาพ

๑. ยุทธศาสตร์ด้านโครงสร้างพื้นฐานและการบริการสาธารณะอื่น ๆ

๑.๑ กลยุทธ์ที่ ๒ งานก่อสร้างและปรับปรุงระบบสาธารณูปโภค สาธารณูปการและบริการสาธารณะอื่น ๆ

แบบ ผ.๐๒

(๑) แผนงานอุตสาหกรรมและการโยธา

ที่	โครงการ	วัตถุประสงค์	เป้าหมาย (ผลผลิตของโครงการ)	งบประมาณและที่มา					ตัวชี้วัด (KPI)	ผลลัพธ์ที่คาดว่าจะได้รับ	หน่วยงาน ที่รับผิดชอบ
				๒๕๖๖ (บาท)	๒๕๖๗ (บาท)	๒๕๖๘ (บาท)	๒๕๖๙ (บาท)	๒๕๗๐ (บาท)			
๘๕	โครงการก่อสร้างรวางกันตถนนเลียบลองชลประทาน ๑L-RMC๑ หมู่ที่ ๑๓ บ้านเหมืองแดงปิยะพร	เพื่อป้องกันอันตรายในการขับขี่รถที่อาจเกิดขึ้นในการสัญจรไปมาของประชาชน	สูงไม่น้อยกว่า ๐.๘๐ ม. ยาวไม่น้อยกว่า ๗๗๗.๐๐ ม.		๕๐๐,๐๐๐				เป็นไปตามแบบแปลนที่เทศบาลตำบลแม่สาย มิตรภาพ กำหนด	ป้องกันอันตรายในการขับขี่รถที่อาจเกิดขึ้นในการสัญจรไปมาของประชาชน	กองช่าง ทต.แม่สาย มิตรภาพ
๘๖	โครงการก่อสร้างรางระบายน้ำ คสล. (ตัวยู) ซอยร่มโพธิ์ แยก ๑ หมู่ที่ ๑๓ บ้านเหมืองแดงปิยะพร	เพื่อระบายน้ำและป้องกันน้ำท่วมขัง	ขนาดกว้าง ๐.๓๐ ม. ลึกไม่น้อยกว่า ๐.๓๐ ม. ยาวไม่น้อยกว่า ๒๖๘.๐๐ ม.			๓๕๐,๐๐๐			ตามแบบแปลนที่เทศบาลตำบลแม่สาย มิตรภาพ กำหนด	ลดการเกิดปัญหาน้ำท่วมขังในหมู่บ้าน	กองช่าง ทต.แม่สาย มิตรภาพ



๑. ยุทธศาสตร์ด้านโครงสร้างพื้นฐานและการบริการสาธารณะอื่น ๆ

๑.๑ กลยุทธ์ที่ ๒ งานก่อสร้างและปรับปรุงระบบสาธารณูปโภค สาธารณูปการและบริการสาธารณะอื่น ๆ

แบบ ผ.๐๒

(๑) แผนงานอุตสาหกรรมและการโยธา

ที่	โครงการ	วัตถุประสงค์	เป้าหมาย (ผลผลิตของโครงการ)	งบประมาณและที่มา					ตัวชี้วัด (KPI)	ผลลัพธ์ที่คาดว่าจะได้รับ	หน่วยงาน ที่รับผิดชอบ
				๒๕๖๖ (บาท)	๒๕๖๗ (บาท)	๒๕๖๘ (บาท)	๒๕๖๙ (บาท)	๒๕๗๐ (บาท)			
๘๗	โครงการก่อสร้างวางระบายน้ำ คสล. พร้อมฝาปิด ถนนปิยะพร ๔ ซอย ๘ หมู่ที่ ๑๓ บ้านเหมืองแดงปิยะพร	เพื่อระบายน้ำและป้องกันน้ำท่วมขัง	ขนาดกว้าง ๐.๓๐ ม. ลึกไม่น้อยกว่า ๐.๓๐ ม. ยาวไม่น้อยกว่า ๗๒.๐๐ ม.			๒๒๐,๐๐๐			ตามแบบแปลนที่เทศบาลตำบลแม่สาย มิตรภาพ กำหนด	ลดการเกิดปัญหาน้ำท่วมขังในหมู่บ้าน	กองช่าง ทต.แม่สาย มิตรภาพ
๘๘	โครงการวางท่อระบายน้ำพร้อมบ่อพัก เลียบถนนคลองชลประทาน RMC๑ หมู่ที่ ๑๓ บ้านเหมืองแดงปิยะพร	เพื่อระบายน้ำและป้องกันน้ำท่วมขัง	วางท่อระบายน้ำพร้อมบ่อพัก คสล. ศก. ๐.๘๐ ม. ยาวรวม ๔๐๗ ม.		๖๐๐,๐๐๐				ตามแบบแปลนที่เทศบาลตำบลแม่สาย มิตรภาพ กำหนด	ลดการเกิดปัญหาน้ำท่วมขังในหมู่บ้าน	กองช่าง ทต.แม่สาย มิตรภาพ

๑. ยุทธศาสตร์ด้านโครงสร้างพื้นฐานและการบริการสาธารณะอื่น ๆ

๑.๑ กลยุทธ์ที่ ๒ งานก่อสร้างและปรับปรุงระบบสาธารณูปโภค สาธารณูปการและบริการสาธารณะอื่น ๆ

แบบ ผ.๐๒

(๑) แผนงานอุตสาหกรรมและการโยธา

ที่	โครงการ	วัตถุประสงค์	เป้าหมาย (ผลผลิตของโครงการ)	งบประมาณและที่มา					ตัวชี้วัด (KPI)	ผลลัพธ์ที่คาดว่าจะได้รับ	หน่วยงาน ที่รับผิดชอบ
				๒๕๖๖ (บาท)	๒๕๖๗ (บาท)	๒๕๖๘ (บาท)	๒๕๖๙ (บาท)	๒๕๗๐ (บาท)			
๘๙	โครงการก่อสร้างวางระบายน้ำ คสล. ถนนปิยะพร ๒ (ฝั่งทิศเหนือ) หมู่ที่ ๑๓ บ้านเหมืองแดงปิยะพร	เพื่อระบายน้ำและป้องกันน้ำท่วมขัง	ขนาดกว้าง ๐.๓๐ ม. ลึกไม่น้อยกว่า ๐.๓๐ ม. ยาวไม่น้อยกว่า ๑๗๐.๐๐ ม.				๕๑๐,๐๐๐		ตามแบบแปลนที่เทศบาลตำบลแม่สายมีตรากำหนด	ลดการเกิดปัญหาน้ำท่วมขังในหมู่บ้าน	กองช่าง ทต.แม่สาย มีตรากำหนด

๑. ยุทธศาสตร์ด้านโครงสร้างพื้นฐานและการบริการสาธารณะอื่น ๆ

๑.๑ กลยุทธ์ที่ ๒ งานก่อสร้างและปรับปรุงระบบสาธารณูปโภค สาธารณูปการและบริการสาธารณะอื่น ๆ

แบบ ผ.๐๒

(๑) แผนงานอุตสาหกรรมและการโยธา

ที่	โครงการ	วัตถุประสงค์	เป้าหมาย (ผลผลิตของโครงการ)	งบประมาณและที่มา					ตัวชี้วัด (KPI)	ผลลัพธ์ที่คาดว่าจะได้รับ	หน่วยงาน ที่รับผิดชอบ
				๒๕๖๖ (บาท)	๒๕๖๗ (บาท)	๒๕๖๘ (บาท)	๒๕๖๙ (บาท)	๒๕๗๐ (บาท)			
๙๐	โครงการซ่อมแซมถนน และปรับปรุงระบบ ระบายน้ำใน พื้นที่ชุมชน พระชนมพรรษา ๖ รอบ ๒๘ กรกฎาคม ๒๕๖๗	เพื่อร่วมเฉลิมพระเกียรติ เนื่องในโอกาสพระราช พิธีมหามงคลเฉลิมพระ ชนมพรรษา ๖ รอบ ๒๘ กรกฎาคม ๒๕๖๗ และแสดงความ จงรักภักดีในโอกาสอัน เป็นมหามงคลยิ่งดำเนิน กิจกรรมตามนโยบาย ของรัฐบาล คำสั่งหรือ ข้อสั่งการของ กระทรวงมหาดไทย ใน กิจกรรมเกี่ยวกับการ ปกป้อง เทิดทูนสถาบัน ชาติ ศาสนา และ พระมหากษัตริย์	จัดทำซ่อมแซมถนน เนื่องในโอกาสพระราชพิธี มหามงคลเฉลิมพระ ชนมพรรษา ๖ รอบ ๒๘ กรกฎาคม ๒๕๖๗ หรือ อุดหนุนงบประมาณให้ หน่วยงานอื่นในการ ดำเนินการก่อสร้าง ซ่อมแซม หรือปรับปรุงซ่อม แซมถนน		๔,๔๐๐,๐๐๐				๑ แห่ง	ประชาชนชาวไทย และ บุคลากรในสังกัด ได้แสดงออกถึง ความจงรักภักดีต่อ สถาบันหลักของ ชาติเพื่อเป็นการ ปกป้อง เทิดทูน สถาบันชาติ ศาสนา และ พระมหากษัตริย์	กองช่าง ทต.แม่สาย มิตรภาพ

๑. ยุทธศาสตร์ด้านโครงสร้างพื้นฐานและการบริการสาธารณะอื่น ๆ

๑.๑ กลยุทธ์ที่ ๒ งานก่อสร้างและปรับปรุงระบบสาธารณูปโภค สาธารณูปการและบริการสาธารณะอื่น ๆ

แบบ ผ.๐๒

(๑) แผนงานอุตสาหกรรมและการโยธา

ที่	โครงการ	วัตถุประสงค์	เป้าหมาย (ผลผลิตของโครงการ)	งบประมาณและที่มา					ตัวชี้วัด (KPI)	ผลลัพธ์ที่คาดว่าจะได้รับ	หน่วยงาน ที่รับผิดชอบ
				๒๕๖๖ (บาท)	๒๕๖๗ (บาท)	๒๕๖๘ (บาท)	๒๕๖๙ (บาท)	๒๕๗๐ (บาท)			
๙๑	โครงการจัดหาสิ่งอำนวยความสะดวกให้แก่ผู้พิการ ผู้สูงอายุ หรือผู้ด้อยโอกาส	เพื่อให้แก่ผู้พิการ ผู้สูงอายุ หรือผู้ด้อยโอกาส มีสิ่งอำนวยความสะดวกที่จำเป็นต่อการดำรงชีวิต	ผู้พิการ ผู้สูงอายุ หรือผู้ด้อยโอกาส		๓๐,๐๐๐	๓๐,๐๐๐	๓๐,๐๐๐	๓๐,๐๐๐	๔ ครั้ง	ผู้พิการ ผู้สูงอายุ หรือผู้ด้อยโอกาส มีสิ่งอำนวยความสะดวกที่จำเป็นต่อการดำรงชีวิต	สำนักปลัด/ กองช่าง ทต.แม่สาย มิตรภาพ
๙๒	โครงการจัดหาสิ่งอำนวยความสะดวกให้แก่ผู้พิการ ผู้สูงอายุ หรือผู้ด้อยโอกาส(ห้องน้ำคนพิการ)	เพื่อให้แก่ผู้พิการ ผู้สูงอายุ หรือผู้ด้อยโอกาส มีสิ่งอำนวยความสะดวกที่จำเป็นต่อการดำรงชีวิต	ผู้พิการ ผู้สูงอายุ หรือผู้ด้อยโอกาส			๓๕๐,๐๐๐			จำนวน ๑ แห่ง	ผู้พิการ ผู้สูงอายุ หรือผู้ด้อยโอกาส มีสิ่งอำนวยความสะดวกที่จำเป็นต่อการดำรงชีวิต	สำนักปลัด/ กองช่าง ทต. แม่สาย มิตรภาพ

๑. ยุทธศาสตร์ด้านโครงสร้างพื้นฐานและการบริการสาธารณะอื่น ๆ

๑.๑ กลยุทธ์ที่ ๒ งานก่อสร้างและปรับปรุงระบบสาธารณูปโภค สาธารณูปการและบริการสาธารณะอื่น ๆ

แบบ ผ.๐๒

(๑) แผนงานอุตสาหกรรมและการโยธา

ที่	โครงการ	วัตถุประสงค์	เป้าหมาย (ผลผลิตของโครงการ)	งบประมาณและที่มา					ตัวชี้วัด (KPI)	ผลลัพธ์ที่คาดว่าจะได้รับ	หน่วยงาน ที่รับผิดชอบ
				๒๕๖๖ (บาท)	๒๕๖๗ (บาท)	๒๕๖๘ (บาท)	๒๕๖๙ (บาท)	๒๕๗๐ (บาท)			
๙๓	ค่าชดเชยสัญญาแบบปรับราคาได้ (ค่า K)	เพื่อจ่ายค่าชดเชยค่า งานสิ่งก่อสร้างตาม สัญญาแบบปรับราคา ได้ (ค่า K)	เพื่อจ่ายเป็นค่าชดเชยค่า งานสิ่งก่อสร้างตาม สัญญาแบบปรับราคาได้ (ค่า K) ให้แก่ผู้ประกอบการ อาชีพงานก่อสร้างที่ทำ สัญญาแบบปรับราคาได้ (ค่า K)		๑๕๐,๐๐๐	๑๕๐,๐๐๐	๑๕๐,๐๐๐	๑๕๐,๐๐๐	ร้อยละ ๙๕ ของผู้ประกอบ อาชีพงาน ก่อสร้างที่ทำ สัญญาแบบ ปรับราคาได้ (ค่า K) กับ เทศบาลตำบล แม่สาย มีรูปภาพ ได้รับค่าชดเชย	กองช่าง ทต.แม่สาย มีรูปภาพ	

๑. ยุทธศาสตร์ด้านโครงสร้างพื้นฐานและการบริการสาธารณะอื่น ๆ

๑.๑ กลยุทธ์ที่ ๒ งานก่อสร้างและปรับปรุงระบบสาธารณูปโภค สาธารณูปการและบริการสาธารณะอื่น ๆ

แบบ ผ.๑๒

(๑) แผนงานอุตสาหกรรมและการโยธา

ที่	โครงการ	วัตถุประสงค์	เป้าหมาย (ผลผลิตของโครงการ)	งบประมาณและที่มา					ตัวชี้วัด (KPI)	ผลลัพธ์ที่คาดว่าจะได้รับ	หน่วยงาน ที่รับผิดชอบ
				๒๕๖๖ (บาท)	๒๕๖๗ (บาท)	๒๕๖๘ (บาท)	๒๕๖๙ (บาท)	๒๕๗๐ (บาท)			
๙๔	โครงการก่อสร้างจุดรับ-ส่งเด็กเล็กและที่จอดรถสำหรับผู้ปกครองศูนย์พัฒนาเด็กเล็กเทศบาลตำบลแม่สายมิตรภาพ	เพื่ออำนวยความสะดวกและเพื่อให้เกิดความปลอดภัยกับเด็กเล็กและผู้ปกครอง	จุดรับ-ส่งเด็กเล็กและที่จอดรถสำหรับผู้ปกครองศูนย์พัฒนาเด็กเล็กเทศบาลตำบลแม่สายมิตรภาพ			๔๐๐,๐๐๐	๔๐๐,๐๐๐		จุดรับ-ส่งเด็กเล็กและที่จอดรถสำหรับผู้ปกครองศูนย์พัฒนาเด็กเล็กเทศบาลตำบลแม่สายมิตรภาพ จำนวน ๑ แห่ง	เด็กและผู้ปกครองได้รับความสะดวกและเกิดความปลอดภัยกับเด็กเล็กและผู้ปกครอง	กองช่างและกองการศึกษา ทต.แม่สาย มิตรภาพ
๙๕	โครงการก่อสร้างอาคารอเนกประสงค์หลังเทศบาลตำบลแม่สายมิตรภาพ	เพื่อใช้ในกิจการและกิจกรรมต่างๆ ของหน่วยงาน	ก่อสร้างอาคารกว้าง ๑๐.๐๐ เมตร ยาว ๒๐.๐๐ เมตร	๕๐๐,๐๐๐					เป็นไปตามแบบแปลนที่เทศบาลตำบลแม่สายมิตรภาพ กำหนด	มีสถานที่ใช้ในกิจการและกิจกรรมต่างๆ ของหน่วยงาน	กองช่าง ทต.แม่สาย มิตรภาพ

๑. ยุทธศาสตร์ด้านโครงสร้างพื้นฐานและการบริการสาธารณะอื่น ๆ

๑.๑ กลยุทธ์ที่ ๒ งานก่อสร้างและปรับปรุงระบบสาธารณูปโภค สาธารณูปการและบริการสาธารณะอื่น ๆ

แบบ ผ.๐๒

(๑) แผนงานอุตสาหกรรมและการโยธา

ที่	โครงการ	วัตถุประสงค์	เป้าหมาย (ผลผลิตของโครงการ)	งบประมาณและที่มา					ตัวชี้วัด (KPI)	ผลลัพธ์ที่คาดว่าจะได้รับ	หน่วยงาน ที่รับผิดชอบ
				๒๕๖๖ (บาท)	๒๕๖๗ (บาท)	๒๕๖๘ (บาท)	๒๕๖๙ (บาท)	๒๕๗๐ (บาท)			
๙๖	ค่าบำรุงรักษาซ่อมแซม ที่ดินและสิ่งก่อสร้าง	เพื่อจ่ายเป็นค่า บำรุงรักษา ซ่อมแซม ที่ดินและสิ่งก่อสร้าง ต่างๆ	เพื่อจ่ายเป็นค่า บำรุงรักษา ซ่อมแซม ที่ดินและสิ่งก่อสร้าง ต่างๆ เช่น ซ่อมแซม ถนนที่ชำรุด ซ่อมแซม รางระบายน้ำ ทาง ระบายน้ำที่ชำรุด และ อื่นตามอำนาจหน้าที่ และตามที่กฎหมาย กำหนด ฯลฯ ตั้งจ่ายจาก เงินรายได้	๒๐๐,๐๐๐					เป็นไปตาม แบบแปลนที่ เทศบาลตำบล แม่สาย มีคุณภาพ กำหนด	บำรุงรักษา ซ่อมแซมที่ดิน และสิ่งก่อสร้าง ต่างๆ ให้อยู่ใน สภาพใช้งานได้	กองช่าง ทต.แม่สาย มีคุณภาพ

๑. ยุทธศาสตร์ด้านโครงสร้างพื้นฐานและการบริการสาธารณะอื่น ๆ

๑.๑ กลยุทธ์ที่ ๒ งานก่อสร้างและปรับปรุงระบบสาธารณูปโภค สาธารณูปการและบริการสาธารณะอื่น ๆ

แบบ ผ.๐๒

(๑) แผนงานอุตสาหกรรมและการโยธา

ที่	โครงการ	วัตถุประสงค์	เป้าหมาย (ผลผลิตของโครงการ)	งบประมาณและที่มา					ตัวชี้วัด (KPI)	ผลลัพธ์ที่คาดว่าจะได้รับ	หน่วยงาน ที่รับผิดชอบ
				๒๕๖๖ (บาท)	๒๕๖๗ (บาท)	๒๕๖๘ (บาท)	๒๕๖๙ (บาท)	๒๕๗๐ (บาท)			
๙๗	โครงการปรับปรุงศูนย์เด็กเล็กเทศบาลตำบลแม่สายมิตรภาพ	เพื่อให้การดำเนินงานของศูนย์พัฒนาเด็กเล็กเป็นไปอย่างมีประสิทธิภาพและประสิทธิผล	๑. ก่อสร้างและปรับปรุงหลังคาอาคาร๒. ก่อสร้างและปรับปรุงรางระบายน้ำ ๓. การติดตั้งเหล็กดัดบริเวณประตูหน้าต่าง ๔. การปรับปรุงก่อสร้างทางเข้าที่จอดรถหน้าศูนย์ฯ ๕. การก่อสร้างปรับปรุงรั้วรอบบริเวณที่จอดรถ ๖. การปรับปรุงประตูทางเข้า - ออกด้านทิศตะวันตก ๗. การปรับปรุงสนามเด็กเล่นสร้างปัญญา ๘. ติดตั้งระบบไฟฟ้าพลังงานโซล่าเซลล์หลังคาอาคารฯ	๔๐๐,๐๐๐					เป็นไปตามแบบแปลนที่เทศบาลตำบลแม่สายมิตรภาพกำหนด	ศูนย์พัฒนาเด็กเล็กเทศบาลตำบลแม่สายมิตรภาพมีสิ่งก่อสร้าง/การปรับปรุงที่ทำให้การบริหารจัดการของศูนย์พัฒนาเด็กเล็กเป็นไปอย่างมีประสิทธิภาพและประสิทธิผลเกิดความปลอดภัยสำหรับเด็กเล็ก	กองช่าง ทต.แม่สาย มิตรภาพ



รายละเอียดโครงการพัฒนา

แผนพัฒนาท้องถิ่น (พ.ศ.๒๕๖๖ - ๒๕๗๐) ฉบับทบทวน ครั้งที่ ๑/๒๕๖๗

เทศบาลตำบลแม่สายมิตรภาพ อำเภอแม่สาย จังหวัดเชียงราย

ก. ยุทธศาสตร์ชาติ ๒๐ ปี ยุทธศาสตร์ที่ ๒ ด้านการสร้างความสามารถในการแข่งขัน

ข. แผนพัฒนาเศรษฐกิจและสังคมแห่งชาติ ฉบับที่ ๑๓ หมวดหมายที่ ๕ ไทยเป็นประตูการค้าการลงทุนและยุทธศาสตร์ทางโลจิสติกส์ที่สำคัญของภูมิภาค

ค. Sustainable Development Goals : SDGs เป้าหมายที่ ๙ สร้างโครงสร้างพื้นฐานที่มีความทนทาน ส่งเสริมการพัฒนาอุตสาหกรรมที่ครอบคลุมและยั่งยืนและส่งเสริมนวัตกรรม/  
เป้าประสงค์ ๑ พัฒนาโครงสร้างพื้นฐานที่มีคุณภาพ เชื้อถือได้ ยั่งยืนและมีความทนทานซึ่งรวมถึงโครงสร้างพื้นฐานของภูมิภาคและที่ข้ามเขตแดนเพื่อสนับสนุนการพัฒนาทางเศรษฐกิจ  
และความเป็นอยู่ที่ดีของมนุษย์ โดยมุ่งเป้าที่การเข้าถึงได้ในราคาที่สามารถจ่ายได้และเท่าเทียมสำหรับทุกคน

ง. ยุทธศาสตร์จังหวัดที่ ๓ การพัฒนาเศรษฐกิจสร้างสรรค์ด้านการค้า การลงทุน การบริการและโลจิสติกส์

จ. ยุทธศาสตร์การพัฒนาของ อปท. ในเขตจังหวัดเชียงราย ยุทธศาสตร์ที่ ๓ การพัฒนาเศรษฐกิจสร้างสรรค์ด้านการค้า การลงทุน การบริการและโลจิสติกส์

๑. ยุทธศาสตร์ด้านโครงสร้างพื้นฐานและการบริการสาธารณะอื่น ๆ

แบบ ผ.๐๒

๑.๑ กลยุทธ์ที่ ๒ งานก่อสร้างและปรับปรุงระบบสาธารณูปโภค สาธารณูปการและบริการสาธารณะอื่น ๆ

(๒) แผนงานเคหะและชุมชน

ที่	โครงการ	วัตถุประสงค์	เป้าหมาย (ผลผลิตของโครงการ)	งบประมาณและที่มา					ตัวชี้วัด (KPI)	ผลลัพธ์ที่คาดว่าจะได้รับ	หน่วยงาน ที่รับผิดชอบ
				๒๕๖๖ (บาท)	๒๕๖๗ (บาท)	๒๕๖๘ (บาท)	๒๕๖๙ (บาท)	๒๕๗๐ (บาท)			
หมู่ที่ ๑ บ้านเหมืองแดงใต้											
๑	โครงการขยายเขตไฟฟ้า สาธารณะและติดตั้งไฟกิ่ง สาธารณะ (หลังแม่สายของ เก่า - ปากน้ำแคว) หมู่ที่ ๑ บ้านเหมืองแดงใต้	เพื่อส่องสว่างตามท้อง ถนนภายในชุมชน/ หมู่บ้าน ลดพื้นที่เสี่ยง ภัยในเวลากลางคืน	ขยายเขตไฟฟ้า สาธารณะและติดตั้งไฟ กิ่งสาธารณะ ความยาว ไม่น้อยกว่า ๒๓๖ ม.			๕๐๐,๐๐๐			ตามแบบ แปลนที่ เทศบาลตำบล แม่สาย มิตรภาพ กำหนด	เพิ่มความสะดวก ในการเดินทาง เวลากลางคืน	กองช่าง ทต.แม่สาย มิตรภาพ

๑. ยุทธศาสตร์ด้านโครงสร้างพื้นฐานและการบริการสาธารณะอื่น ๆ

แบบ ผ.๐๒

๑.๑ กลยุทธ์ที่ ๒ งานก่อสร้างและปรับปรุงระบบสาธารณูปโภค สาธารณูปการและบริการสาธารณะอื่น ๆ

(๒) แผนงานเคหะและชุมชน

ที่	โครงการ	วัตถุประสงค์	เป้าหมาย (ผลผลิตของโครงการ)	งบประมาณและที่มา					ตัวชี้วัด (KPI)	ผลลัพธ์ที่คาดว่าจะได้รับ	หน่วยงาน ที่รับผิดชอบ
				๒๕๖๖ (บาท)	๒๕๖๗ (บาท)	๒๕๖๘ (บาท)	๒๕๖๙ (บาท)	๒๕๗๐ (บาท)			
<b>หมู่ที่ ๓ บ้านสันผักอี</b>											
๒	โครงการขยายเขตประปา ซอย ๗ หมู่ที่ ๓ บ้านสันผักอี	เพื่อให้ประชาชนมีน้ำ ไว้สำหรับอุปโภค - บริโภค	ขยายเขตประปาส่วน ภูมิภาคความยาวไม่น้อย กว่า ๒๐๐ เมตร			๖๐๐,๐๐๐			ความยาวไม่ น้อยกว่า ๒๐๐ เมตร	ประชาชนมีน้ำไว้ สำหรับอุปโภค - บริโภค	กองช่าง ทต.แม่สาย มิตรภาพ
<b>หมู่ที่ ๕ บ้านสันมะนะ</b>											
๓	โครงการอุดหนุนสำนักงาน ไฟฟ้า ส่วนภูมิภาคอำเภอแม่สาย ขยายเขตไฟฟ้าสาธารณะ ทางไปโคกหนองนา บ้านสัน มะนะ หมู่ที่ ๕	เพื่อส่งเสริมให้ ประชาชนได้มีไฟฟ้า สาธารณะอย่าง เพียงพอและทั่วถึง	เพื่อขยายเขตติดตั้ง ไฟฟ้าสาธารณะทางไป โคกหนองนา บ้านสันมะ นะ หมู่ที่ ๕ ตำบลแม่ สาย อำเภอแม่สาย จังหวัดเชียงราย		๕๐๐,๐๐๐				๑ แห่ง	ประชาชนมีระบบ ไฟฟ้าส่อง สว่างอย่างทั่วถึง	กองช่าง ทต.แม่สาย มิตรภาพ

๑. ยุทธศาสตร์ด้านโครงสร้างพื้นฐานและการบริการสาธารณะอื่น ๆ

แบบ ผ.๐๒

๑.๑ กลยุทธ์ที่ ๒ งานก่อสร้างและปรับปรุงระบบสาธารณูปโภค สาธารณูปการและบริการสาธารณะอื่น ๆ

(๒) แผนงานเคหะและชุมชน

ที่	โครงการ	วัตถุประสงค์	เป้าหมาย (ผลผลิตของโครงการ)	งบประมาณและที่มา					ตัวชี้วัด (KPI)	ผลลัพธ์ที่คาดว่าจะได้รับ	หน่วยงาน ที่รับผิดชอบ
				๒๕๖๖ (บาท)	๒๕๖๗ (บาท)	๒๕๖๘ (บาท)	๒๕๖๙ (บาท)	๒๕๗๐ (บาท)			
หมู่ที่ ๙ บ้านสันทราย											
๔	โครงการอุดหนุนสำนักงานไฟฟ้า ส่วนภูมิภาคอำเภอแม่สาย เพื่อขยายเขตไฟฟ้า สาธารณะ ซอย ๕,๖,๗ หมู่ที่ ๙ บ้านสันทราย	เพื่อส่องสว่างตามท้องถนนภายในชุมชน/หมู่บ้าน ลดพื้นที่เสี่ยงภัยในเวลากลางคืน	ขยายเขตไฟฟ้า พร้อมติดตั้งโคมส่องสว่าง สาธารณะ ซอย ๕,๖,๗			๖๐๐,๐๐๐			ตามสำนักงานไฟฟ้า ส่วนภูมิภาค อำเภอแม่สาย กำหนด	เพิ่มความสะดวกในการเดินทาง เวลากลางคืน	กองช่าง ทต.แม่สาย मितรภาพ
๕	โครงการอุดหนุนสำนักงานไฟฟ้า ส่วนภูมิภาคอำเภอแม่สาย เพื่อติดตั้งไฟกิ่งสาธารณะ ซอย ๑/๑,๒,๓,๔ ,หน้าโรงเรียน, หน้าวัด,ข้างวัด๗ หมู่ที่ ๙ บ้านสันทราย	เพื่อส่องสว่างตามท้องถนนภายในชุมชน/หมู่บ้าน ลดพื้นที่เสี่ยงภัยในเวลากลางคืน	ขยายเขตไฟฟ้า สาธารณะ พร้อมติดตั้งโคมส่องสว่างถนน สาธารณะ ซอย ๑/๑,๒,๓,๔			๘๐๐,๐๐๐			ตามสำนักงานไฟฟ้า ส่วนภูมิภาค อำเภอแม่สาย กำหนด	เพิ่มความสะดวกในการเดินทาง เวลากลางคืน	กองช่าง ทต.แม่สาย मितรภาพ

รายละเอียดโครงการพัฒนา

แผนพัฒนาท้องถิ่น (พ.ศ.๒๕๖๖ - ๒๕๗๐) ฉบับทบทวน ครั้งที่ ๑/๒๕๖๗

เทศบาลตำบลแม่สายมิตรภาพ อำเภอแม่สาย จังหวัดเชียงราย

- ก. ยุทธศาสตร์ชาติ ๒๐ ปี ยุทธศาสตร์ที่ ๓ ยุทธศาสตร์ชาติด้านการสร้างโอกาสและความเสมอภาคทางสังคม
  - ข. แผนพัฒนาเศรษฐกิจและสังคมแห่งชาติ ฉบับที่ ๑๓ หมายความว่า ๑ ไทยเป็นประเทศชั้นนำด้านสินค้าเกษตรและเกษตรแปรรูปมูลค่าสูง
  - ค. Sustainable Development Goals : SDGs เป้าหมายที่ ๘ : ส่งเสริมการเติบโตทางเศรษฐกิจที่ต่อเนื่อง ครอบคลุมและยั่งยืน การจ้างงานเต็มที่มีผลิตภาพและการมีงานที่เหมาะสมสำหรับทุกคน
  - ง. ยุทธศาสตร์จังหวัดที่ ๒ การส่งเสริมการผลิตและพัฒนานวัตกรรม เพื่อยกระดับสินค้าเกษตรเชิงสร้างสรรค์ภายใต้แนวทางการพัฒนาที่ยั่งยืน
  - จ. ยุทธศาสตร์การพัฒนาของ อปท. ในเขตจังหวัดเชียงรายยุทธศาสตร์ที่ ๒ การส่งเสริมการผลิตและพัฒนานวัตกรรมเพื่อยกระดับสินค้าเกษตรเชิงสร้างสรรค์ภายใต้แนวทางการพัฒนาที่ยั่งยืน
- ยุทธศาสตร์ที่ ๒ การพัฒนาด้านเศรษฐกิจและการท่องเที่ยวอยู่เย็นเป็นสุข

กลยุทธ์ที่ ๒ ส่งเสริมการสร้างงาน สร้างอาชีพ สร้างรายได้ให้แก่ประชาชน และส่งเสริมเครือข่ายการเรียนรู้เกษตรกรในพื้นที่ตั้งแต่การผลิตจนถึงการตลาด

แบบ ผ.๐๒

(๑) แผนงานสร้างความเข้มแข็งของชุมชน

ที่	โครงการ	วัตถุประสงค์	เป้าหมาย (ผลผลิตของโครงการ)	งบประมาณและที่มา					ตัวชี้วัด (KPI)	ผลลัพธ์ที่คาดว่าจะได้รับ	หน่วยงาน ที่รับผิดชอบ
				๒๕๖๖ (บาท)	๒๕๖๗ (บาท)	๒๕๖๘ (บาท)	๒๕๖๙ (บาท)	๒๕๗๐ (บาท)			
๑	โครงการขยายผลโครงการอันเนื่องมาจากพระราชดำริและปรัชญาของเศรษฐกิจพอเพียง อำเภอแม่สาย จังหวัดเชียงราย	๑. เพื่อการส่งเสริมการเรียนรู้และการสร้างอาชีพแก่ประชาชนในพื้นที่ตามหลักปรัชญาเศรษฐกิจพอเพียงให้แก่ชุมชนที่ให้ความรู้ทางด้านการเกษตรชีวภาพที่หลากหลาย รวมทั้งการปลูกสัตว์ และการประมงอย่างยั่งยืนแก่เกษตรกรในหมู่บ้าน/ชุมชน ในพื้นที่อำเภอแม่สาย ตามความเหมาะสม ๒. เพื่อบูรณาการความรู้และภูมิปัญญาชาวบ้านในระดับพื้นที่จากหน่วยงานรัฐและปราชญ์ชาวบ้านในพื้นที่อำเภอแม่สาย	อุดหนุนงบประมาณการดำเนินโครงการขยายผลโครงการอันเนื่องมาจากพระราชดำริและปรัชญาของเศรษฐกิจพอเพียง อำเภอแม่สาย จังหวัดเชียงรายให้ทำการปกครองอำเภอแม่สาย	๒๐,๐๐๐	๒๐,๐๐๐	๒๐,๐๐๐	๒๐,๐๐๐	๒๐,๐๐๐	๑ ครั้ง	๑. ประชาชนได้ความรู้ทางด้านการเกษตร ด้านปศุสัตว์ และด้านการประมงที่หลากหลายอย่างยั่งยืน ๒. เกิดรูปแบบบูรณาการความรู้และภูมิปัญญาชาวบ้านในระดับพื้นที่จากหน่วยงานภาครัฐและปราชญ์ชาวบ้าน	สำนักปลัดเทศบาล

ยุทธศาสตร์ที่ ๒ การพัฒนาด้านเศรษฐกิจและการท่องเที่ยวอยู่เย็นเป็นสุข

กลยุทธ์ที่ ๒ ส่งเสริมการสร้างงาน สร้างอาชีพ สร้างรายได้ให้แก่ประชาชน และส่งเสริมเครือข่ายการเรียนรู้เกษตรกรในพื้นที่ตั้งแต่การผลิตจนถึงการตลาด

แบบ ผ.๐๒

(๑) แผนงานสร้างความเข้มแข็งของชุมชน

ที่	โครงการ	วัตถุประสงค์	เป้าหมาย (ผลผลิตของโครงการ)	งบประมาณและที่มา					ตัวชี้วัด (KPI)	ผลลัพธ์ที่คาดว่าจะได้รับ	หน่วยงาน ที่รับผิดชอบ
				๒๕๖๖ (บาท)	๒๕๖๗ (บาท)	๒๕๖๘ (บาท)	๒๕๖๙ (บาท)	๒๕๗๐ (บาท)			
๒	โครงการส่งเสริมด้านอาชีพให้กับประชาชน	เพื่อสร้างงาน สร้างอาชีพให้แก่กลุ่มพัฒนาสตรี/กลุ่มผู้สูงอายุ/ประชาชนทั่วไป	ฝึกอบรมจำนวน ๑๒๐ คน	๘๐,๐๐๐	๘๐,๐๐๐	๘๐,๐๐๐	๘๐,๐๐๐	๘๐,๐๐๐	จำนวนผู้ผ่านการฝึกอบรม ๑๒๐ คน	กลุ่มพัฒนาสตรี/กลุ่มผู้สูงอายุ/ประชาชนทั่วไป ได้รับการสร้างงาน สร้างอาชีพ	งานพัฒนาชุมชน/สำนักปลัดเทศบาล
๓	โครงการพัฒนาส่งเสริมการท่องเที่ยวและพัฒนาอาชีพ	เพื่อประชาสัมพันธ์และส่งเสริมการท่องเที่ยวและพัฒนาอาชีพ ให้กับประชาชน	ประชาสัมพันธ์แหล่งท่องเที่ยวด้านต่างๆ ในเขตพื้นที่			๖๐,๐๐๐	๖๐,๐๐๐	๖๐,๐๐๐	จำนวน ๖ แห่ง	ได้มีการประชาสัมพันธ์แหล่งท่องเที่ยวด้านต่างๆ ในเขตพื้นที่	งานประชาสัมพันธ์/สำนักปลัดเทศบาล
๔	โครงการสนับสนุนศูนย์เรียนรู้เศรษฐกิจพอเพียงชุมชน	เพื่อให้ประชาชนสามารถเรียนรู้ตามแนวเศรษฐกิจพอเพียง	ส่งเสริมการเรียนรู้จำนวน ๔๐ คน	๕๐,๐๐๐	๕๐,๐๐๐	๕๐,๐๐๐	๕๐,๐๐๐	๕๐,๐๐๐	จำนวนผู้ผ่านการฝึกอบรม ๔๐ คน	ประชาชนมีความรู้ตามแนวเศรษฐกิจพอเพียง	งานพัฒนาชุมชน/สำนักปลัดเทศบาล

รายละเอียดโครงการพัฒนา  
แผนพัฒนาท้องถิ่น (พ.ศ.๒๕๖๖ - ๒๕๗๐) ฉบับทบทวน ครั้งที่ ๑/๒๕๖๗  
เทศบาลตำบลแม่สายมิตรภาพ อำเภอแม่สาย จังหวัดเชียงราย

- ก. ยุทธศาสตร์ชาติ ๒๐ ปี ยุทธศาสตร์ที่ ๑ ด้านความมั่นคง
- ข. แผนพัฒนาเศรษฐกิจและสังคมแห่งชาติ ฉบับที่ ๑๓ หมวดหมายที่ ๙ ไทยมีความยากจนข้ามรุ่นลดลง และคนไทยทุกคนมีความคุ้มครองทางสังคม ที่เพียงพอ เหมาะสม
- ค. Sustainable Development Goals : SDGs เป้าหมายที่ ๓ : สร้างหลักประกันว่าคนมีชีวิตที่มีสุขภาพดีและส่งเสริมความเป็นอยู่ที่ดีสำหรับทุกคนในทุกวัย
- เป้าประสงค์ ๕ เสริมสร้างการป้องกันและการรักษาการใช้สารในทางที่ผิด ซึ่งรวมถึงการใชยาเสพติดในทางที่ผิดและการใช้แอลกอฮอล์ในทางอันตราย
- ง. ยุทธศาสตร์จังหวัดที่ ๕ การพัฒนาคุณภาพชีวิตและความมั่นคงเพื่อส่งเสริมสังคมสร้างสรรค์
- จ. ยุทธศาสตร์การพัฒนาของ อปท. ในเขตจังหวัดเชียงราย ยุทธศาสตร์ที่ ๕ การพัฒนาคุณภาพชีวิตและความมั่นคงเพื่อส่งเสริมสังคมสร้างสรรค์
๓. ยุทธศาสตร์การพัฒนาทรัพยากรมนุษย์ในด้านการศึกษา คุณภาพชีวิต และสังคมเพื่อให้ประชาชนอยู่เย็นเป็นสุข
- ๓.๑ กลยุทธ์ที่ ๓ ส่งเสริมและสนับสนุนงานป้องกันและแก้ไขปัญหายาเสพติดอย่างเป็นระบบอย่างบูรณาการและมีประสิทธิภาพ

แบบ ผ.๐๒

(๑) แผนงานการรักษาความสงบภายใน

ที่	โครงการ	วัตถุประสงค์	เป้าหมาย (ผลผลิตของโครงการ)	งบประมาณและที่มา					ตัวชี้วัด (KPI)	ผลลัพธ์ที่คาดว่าจะได้รับ	หน่วยงาน ที่รับผิดชอบ
				๒๕๖๖ (บาท)	๒๕๖๗ (บาท)	๒๕๖๘ (บาท)	๒๕๖๙ (บาท)	๒๕๗๐ (บาท)			
๑	โครงการช่วยเหลือประชาชนตามอำนาจหน้าที่	เพื่อช่วยเหลือ เยียวยา และสงเคราะห์ ผู้ประสบสาธารณภัยหรือภัยพิบัติ	ประชาชนผู้ประสบสาธารณภัยหรือภัยพิบัติในเขตพื้นที่เทศบาลตำบลแม่สาย			๕๐๐,๐๐๐	๕๐๐,๐๐๐	๕๐๐,๐๐๐	๘ หมู่บ้าน	ประชาชนที่ประสบสาธารณภัยภัยพิบัติได้รับการช่วยเหลือตามระเบียบกฎหมายกำหนด	งานป้องกันและบรรเทาสาธารณภัย/ฝ่ายปกครอง/สำนักปลัดเทศบาล

๓. ยุทธศาสตร์การพัฒนาทรัพยากรมนุษย์ในด้านการศึกษา คุณภาพชีวิต และสังคมเพื่อให้ประชาชนอยู่เย็นเป็นสุข

๓.๑ กลยุทธ์ที่ ๓ ส่งเสริมและสนับสนุนงานป้องกันและแก้ไขปัญหายาเสพติดอย่างเป็นระบบอย่างบูรณาการและมีประสิทธิภาพ

แบบ ผ.๐๒

(๑) แผนงานการรักษาความสงบภายใน

ที่	โครงการ	วัตถุประสงค์	เป้าหมาย (ผลผลิตของโครงการ)	งบประมาณและที่มา					ตัวชี้วัด (KPI)	ผลลัพธ์ที่คาดว่าจะได้รับ	หน่วยงาน ที่รับผิดชอบ
				๒๕๖๖ (บาท)	๒๕๖๗ (บาท)	๒๕๖๘ (บาท)	๒๕๖๙ (บาท)	๒๕๗๐ (บาท)			
๒	โครงการบริหารจัดการแบบบูรณาการ ศูนย์ ป้องกันและแก้ไขยาเสพติด อำเภอแม่สาย	เพื่อเพิ่มประสิทธิภาพในการอำนวยความสะดวก การบริหารจัดการ การดำเนินการป้องกัน เฝ้าระวังและแก้ไขปัญหายาเสพติดในพื้นที่อำเภอแม่สาย จังหวัดเชียงราย ในภาพรวม	อุดหนุนงบประมาณ ศูนย์ปฏิบัติการป้องกันและปราบปรามยาเสพติดอำเภอแม่สาย มีประสิทธิภาพในการอำนวยความสะดวก การดำเนินงานป้องกัน เฝ้าระวังและแก้ไขปัญหายาเสพติดในพื้นที่ได้ทันต่อสถานการณ์ปัจจุบันในทุกมิติ	๒๐,๐๐๐	๒๐,๐๐๐	๒๐,๐๐๐	๒๐,๐๐๐	๒๐,๐๐๐	สามารถควบคุมสถานการณ์ปัญหา ยาเสพติดและลดระดับความรุนแรงของสถานการณ์ ปัญหายาเสพติดได้อย่างเห็นผลชัดเจน เป็นรูปธรรม	ผลการดำเนินงานป้องกันและแก้ไขปัญหายาเสพติดในพื้นที่อำเภอแม่สาย จังหวัดเชียงราย เป็นไปตามของรัฐบาลและบรรลุผลสำเร็จตามวัตถุประสงค์และเป้าหมาย	งานป้องกันและบรรเทาสาธารณภัย/ฝ่ายปกครอง/สำนักปลัดเทศบาล

๓. ยุทธศาสตร์การพัฒนาทรัพยากรมนุษย์ในด้านการศึกษา คุณภาพชีวิต และสังคมเพื่อให้ประชาชนอยู่เย็นเป็นสุข

๓.๑ กลยุทธ์ที่ ๓ ส่งเสริมและสนับสนุนงานป้องกันและแก้ไขปัญหายาเสพติดอย่างเป็นระบบอย่างบูรณาการและมีประสิทธิภาพ

แบบ ผ.๐๒

(๑) แผนงานการรักษาความสงบภายใน

ที่	โครงการ	วัตถุประสงค์	เป้าหมาย (ผลผลิตของโครงการ)	งบประมาณและที่มา					ตัวชี้วัด (KPI)	ผลลัพธ์ที่คาดว่าจะได้รับ	หน่วยงาน ที่รับผิดชอบ
				๒๕๖๖ (บาท)	๒๕๖๗ (บาท)	๒๕๖๘ (บาท)	๒๕๖๙ (บาท)	๒๕๗๐ (บาท)			
๓	โครงการป้องกันและแก้ไขปัญหายาเสพติดและสิ่งเสพติด	๑. เพื่อให้ความรู้ ความเข้าใจเกี่ยวกับโทษของยาเสพติดแก่ประชาชน ๒. เพื่อคุ้มครองดูแลสุขภาพของประชาชน ๓. เพื่อรักษาความสงบเรียบร้อยในสังคม	เยาวชน ประชาชนและบุคลากรในสังกัดเทศบาลตำบลแม่สาย มิตรภาพ	๑๕,๐๐๐	๑๕,๐๐๐	๑๕,๐๐๐	๑๕,๐๐๐	๑๕,๐๐๐	เยาวชน ประชาชน และ บุคลากรในสังกัดเทศบาลตำบลแม่สาย มิตรภาพ มีความรู้ด้านการป้องกันและไม่เข้าไปยุ่งเกี่ยวกับยาเสพติด	ประชาชนได้มีส่วนร่วมในการรณรงค์และเฝ้าระวังป้องกันมิให้มีการแพร่ระบาดของยาเสพติด หรือสิ่งเสพติด อาทิเช่น บุหรี่/บุหรี่ไฟฟ้า	งานป้องกันและบรรเทาสาธารณภัย/ฝ่ายปกครองงานสาธารณสุขและสิ่งแวดล้อม/สำนักปลัดเทศบาล



๓. ยุทธศาสตร์การพัฒนาทรัพยากรมนุษย์ในด้านการศึกษา คุณภาพชีวิต และสังคมเพื่อให้ประชาชนอยู่เย็นเป็นสุข

๓.๑ กลยุทธ์ที่ ๓ ส่งเสริมและสนับสนุนงานป้องกันและแก้ไขปัญหาสาธารณสุขอย่างเป็นระบบอย่างบูรณาการและมีประสิทธิภาพ

แบบ ผ.๐๒

(๑) แผนงานการรักษาความสงบภายใน

ที่	โครงการ	วัตถุประสงค์	เป้าหมาย (ผลผลิตของโครงการ)	งบประมาณและที่มา					ตัวชี้วัด (KPI)	ผลลัพธ์ที่คาดว่าจะได้รับ	หน่วยงาน ที่รับผิดชอบ
				๒๕๖๖ (บาท)	๒๕๖๗ (บาท)	๒๕๖๘ (บาท)	๒๕๖๙ (บาท)	๒๕๗๐ (บาท)			
๔	โครงการป้องกันและแก้ไขปัญหาไฟป่าหมอกควัน และฝุ่นละอองขนาดเล็ก (PM ๒.๕)	เพื่อส่งเสริมและป้องกันสุขภาพจากหมอกควันและฝุ่นควันขนาดเล็ก (PM๒.๕) แก่ประชาชนในพื้นที่เทศบาลตำบลแม่สายมิตรภาพ	๑. จัดทำป้ายรณรงค์ประชาสัมพันธ์ ๒. จัดฝึกอบรมประชาชน	๑๕,๐๐๐	๑๕,๐๐๐	๑๕,๐๐๐	๑๕,๐๐๐	๑๕,๐๐๐	ภาคีเครือข่ายและภาคประชาชน ให้มีความสำคัญ มีความรู้เรื่องการป้องกันหมอกควันและฝุ่นควันขนาดเล็ก (PM๒.๕) และเห็นประโยชน์ของการป้องกันโรคมากขึ้น	๑. เครือข่ายในชุมชน ได้แก่ ผู้นำศาสนา ผู้นำชุมชน โรงเรียน ศูนย์พัฒนาเด็กเล็ก และองค์กรปกครองส่วนท้องถิ่น ให้ความร่วมมือในการแก้ไขปัญหาหมอกควันและฝุ่นละอองขนาดเล็ก (PM ๒.๕) ๒. ประชาชน มีความรู้เรื่องการป้องกันโรคจากหมอกควันและฝุ่นละอองขนาดเล็ก (PM ๒.๕) และผลกระทบจากการเกิดจากโรค	งานป้องกันและบรรเทาสาธารณภัย/ฝ่ายปกครอง/สำนักปลัดเทศบาล

๓. ยุทธศาสตร์การพัฒนาทรัพยากรมนุษย์ในด้านการศึกษา คุณภาพชีวิต และสังคมเพื่อให้ประชาชนอยู่เย็นเป็นสุข

๓.๑ กลยุทธ์ที่ ๓ ส่งเสริมและสนับสนุนงานป้องกันและแก้ไขปัญหายาเสพติดอย่างเป็นระบบอย่างบูรณาการและมีประสิทธิภาพ

แบบ ผ.๐๒

(๑) แผนงานการรักษาความสงบภายใน

ที่	โครงการ	วัตถุประสงค์	เป้าหมาย (ผลผลิตของโครงการ)	งบประมาณและที่มา					ตัวชี้วัด (KPI)	ผลลัพธ์ที่คาดว่าจะได้รับ	หน่วยงาน ที่รับผิดชอบ
				๒๕๖๖ (บาท)	๒๕๖๗ (บาท)	๒๕๖๘ (บาท)	๒๕๖๙ (บาท)	๒๕๗๐ (บาท)			
๕	โครงการวัน อปพร.	เพื่อเป็นการเชิดชูเกียรติสร้างขวัญกำลังใจแก่สมาชิกอปพร. ที่ได้เสียสละทำงานเพื่อสังคมด้วยดีตลอดมา	สมาชิกอปพร. จำนวน ๕ คน มีความตระหนักถึงความเสียสละความสามัคคีและยอมรับผิดชอบต่อสังคม	๒๐,๐๐๐	๒๐,๐๐๐	๒๐,๐๐๐	๒๐,๐๐๐	๒๐,๐๐๐	สมาชิกอปพร. จำนวน ๕๐ คน เข้าร่วมโครงการ	สมาชิกอปพร. มีความพร้อมในการปฏิบัติงานมีความอดทนเสียสละและเป็นแบบอย่างที่ดีของสังคม	งานป้องกันและบรรเทาสาธารณภัย/ฝ่ายปกครอง/สำนักปลัดเทศบาล
๖	โครงการฝึกอบรมสมาชิกอาสาสมัครป้องกันภัยฝ่ายพลเรือน (หลักสูตรจัดตั้ง)	เพื่อให้ผู้เข้ารับการอบรมมีความรู้ความเข้าใจในบทบาทหน้าที่และภารกิจเกี่ยวกับงาน อปพร. และแนวทางการทำงานในรูปคณะกรรมการประสานงาน และการพัฒนาศูนย์ อปพร.สู่ความเข้มแข็งที่ยั่งยืน	บุคคลที่มีคุณสมบัติและไม่มีลักษณะต้องห้ามในการเป็น อปพร.ตามระเบียบกระทรวงมหาดไทย ว่าด้วยกิจการอาสาสมัครป้องกันภัยฝ่ายพลเรือน พ.ศ. ๒๕๕๓จำนวน ๒๐ คน	๓๐,๐๐๐	๓๐,๐๐๐			๓๐,๐๐๐	อปพร. ที่ผ่านการอบรมตามหลักสูตรที่กำหนดฯ ได้รับมอบวุฒิบัตร ต้องเข้าร่วมการฝึกอบรมไม่น้อยกว่าร้อยละ ๘๐ ของชั่วโมงทั้งหมด	ผู้เข้ารับการฝึกอบรมมีความรู้และทักษะในการป้องกันและบรรเทาสาธารณภัยอันเกิดจากภัยต่างๆเพิ่มมากขึ้นมีความมุ่งมั่นในการให้ความช่วยเหลือผู้ประสบภัย	งานป้องกันและบรรเทาสาธารณภัย/ฝ่ายปกครอง/สำนักปลัดเทศบาล

๓. ยุทธศาสตร์การพัฒนาทรัพยากรมนุษย์ในด้านการศึกษา คุณภาพชีวิต และสังคมเพื่อให้ประชาชนอยู่เย็นเป็นสุข

๓.๑ กลยุทธ์ที่ ๓ ส่งเสริมและสนับสนุนงานป้องกันและแก้ไขปัญหายาเสพติดอย่างเป็นระบบอย่างบูรณาการและมีประสิทธิภาพ

แบบ ผ.๐๒

(๑) แผนงานการรักษาความสงบภายใน

ที่	โครงการ	วัตถุประสงค์	เป้าหมาย (ผลผลิตของโครงการ)	งบประมาณและที่มา					ตัวชี้วัด (KPI)	ผลลัพธ์ที่คาดว่าจะได้รับ	หน่วยงาน ที่รับผิดชอบ
				๒๕๖๖ (บาท)	๒๕๖๗ (บาท)	๒๕๖๘ (บาท)	๒๕๖๙ (บาท)	๒๕๗๐ (บาท)			
๗	โครงการฝึกอบรมฝึกรักษาความปลอดภัยระดับท้องถิ่นและการอบรมรักษาความสงบภายใน	เพื่อใช้เป็นแนวทางในการปฏิบัติกรณีเกิดสาธารณภัย สามารถนำมาใช้ได้ สถานการณ์จริง และเป็นไปอย่างถูกต้อง ถูกวิธี และปลอดภัยต่อตนเองและเพื่อนร่วมงาน	ผู้เข้ารับการฝึกซ้อมแผนฯ สามารถนำความรู้ที่ได้จากการฝึกซ้อมแผนมาเป็นแผนปฏิบัติการกรณีเมื่อเกิดสถานการณ์จริงได้ ร่วมทั้งเจ้าหน้าที่เทศบาล/อปพร./จิตอาสาภัยพิบัติ/จิตอาสาพระราชทาน		๔๐,๐๐๐.-	๔๐,๐๐๐.-	๔๐,๐๐๐.-	๔๐,๐๐๐.-	สามารถลดความเสี่ยงในการเกิดสาธารณภัยในพื้นที่เสี่ยงในชุมชนเขตเทศบาลตำบลแม่สายมิตรภาพ	สามารถนำแนวทางและวิธีการปฏิบัติในการฝึกซ้อมแผนไปบริหารจัดการสาธารณภัยในหน่วยงานอย่างมีประสิทธิภาพและมีระบบขั้นตอนที่ถูกต้อง	งานป้องกันและบรรเทาสาธารณภัย/ฝ่ายปกครอง/สำนักปลัดเทศบาล
๘	โครงการฝึกอบรมชุดปฏิบัติการจิตอาสาภัยพิบัติท้องถิ่น	เพื่อพัฒนาระบบการปฏิบัติงานของชุดปฏิบัติการจิตอาสาภัยพิบัติท้องถิ่น เทศบาลตำบลแม่สายมิตรภาพ ในภาวะฉุกเฉินให้เป็นระบบ รวดเร็ว และทันต่อเหตุการณ์	ผู้เข้าร่วมการอบรมได้แก่ จิตอาสาภัยพิบัติของเทศบาลตำบลแม่สายมิตรภาพ	๒๐,๐๐๐	๒๐,๐๐๐				มีความรู้ ความเข้าใจในการจัดการสาธารณภัย ระบบบัญชาการ เหตุการณ์ การควบคุมสั่งการ การบริหารจัดการสาธารณภัยในพื้นที่	ชุดปฏิบัติการจิตอาสาภัยพิบัติประจำเทศบาลตำบลแม่สายมิตรภาพ สามารถปฏิบัติหน้าที่ในภาวะฉุกเฉิน ให้เป็นระบบ รวดเร็ว และทันต่อเหตุการณ์	งานป้องกันและบรรเทาสาธารณภัย/ฝ่ายปกครอง/สำนักปลัดเทศบาล

๓. ยุทธศาสตร์การพัฒนาทรัพยากรมนุษย์ในด้านการศึกษา คุณภาพชีวิต และสังคมเพื่อให้ประชาชนอยู่เย็นเป็นสุข

๓.๑ กลยุทธ์ที่ ๓ ส่งเสริมและสนับสนุนงานป้องกันและแก้ไขปัญหายาเสพติดอย่างเป็นระบบอย่างบูรณาการและมีประสิทธิภาพ

แบบ ผ.๐๒

(๑) แผนงานการรักษาความสงบภายใน

ที่	โครงการ	วัตถุประสงค์	เป้าหมาย (ผลผลิตของโครงการ)	งบประมาณและที่มา					ตัวชี้วัด (KPI)	ผลลัพธ์ที่คาดว่าจะได้รับ	หน่วยงาน ที่รับผิดชอบ
				๒๕๖๖ (บาท)	๒๕๖๗ (บาท)	๒๕๖๘ (บาท)	๒๕๖๙ (บาท)	๒๕๗๐ (บาท)			
๙	โครงการฝึกอบรมวินัย จราจรและลดอุบัติเหตุ	เพื่อระดมความคิด นำ ข้อมูลสภาพปัญหา การจราจรและความ ปลอดภัยทางถนน มา วางแนวทางป้องกัน และ แก้ไขปัญหาร่วมกันทุก ฝ่าย	๑.เจ้าหน้าที่เทศบาล ตำบลแม่สายมิตรภาพ ๒.ประชาชน นักเรียน และนักศึกษาในเขตพื้นที่	๒๐,๐๐๐	๒๐,๐๐๐	๒๐,๐๐๐	๒๐,๐๐๐	๒๐,๐๐๐	เยาวชนและ ประชาชนมีความรู้ ความเข้าใจ เกี่ยวกับกฎจราจร	เยาวชนและประชาชนได้ ระดมความคิดนำข้อมูล สภาพปัญหาการจราจร และความปลอดภัยทาง ถนนมาเป็นแนวทาง ป้องกันและแก้ไขปัญหาร่วมกัน	งานป้องกันและ บรรเทาสาธารณ ภัย/ฝ่าย ปกครอง/สำนัก ปลัดเทศบาล

๓. ยุทธศาสตร์การพัฒนาทรัพยากรมนุษย์ในด้านการศึกษา คุณภาพชีวิต และสังคมเพื่อให้ประชาชนอยู่เย็นเป็นสุข

๓.๑ กลยุทธ์ที่ ๓ ส่งเสริมและสนับสนุนงานป้องกันและแก้ไขปัญหาสุขภาพจิตอย่างเป็นระบบอย่างบูรณาการและมีประสิทธิภาพ

แบบ ผ.๐๒

(๑) แผนงานการรักษาความสงบภายใน

ที่	โครงการ	วัตถุประสงค์	เป้าหมาย (ผลผลิตของโครงการ)	งบประมาณและที่มา					ตัวชี้วัด (KPI)	ผลลัพธ์ที่คาดว่าจะได้รับ	หน่วยงาน ที่รับผิดชอบ
				๒๕๖๖ (บาท)	๒๕๖๗ (บาท)	๒๕๖๘ (บาท)	๒๕๖๙ (บาท)	๒๕๗๐ (บาท)			
๑๐	โครงการฝึกอบรม ทบทวนส่งเสริมพัฒนา ความรู้ให้กับสมาชิก อปพร.(ฝึกทบทวน)	เพื่อให้สมาชิก อาสาสมัครป้องกันภัย ฝ่ายพลเรือนเป็นกำลัง มวลชนที่สามารถ ช่วยเหลือหน่วยงาน ราชการในการป้องกัน และบรรเทาสาธารณภัย วมทั้งการดำเนินการตาม นโยบายสำคัญของ ผู้บังคับบัญชาได้อย่างมี ประสิทธิภาพและยั่งยืน	๑ เจ้าหน้าที่ประจำศูนย์ อปพร. เทศบาลตำบล แม่สายมิตรภาพ ๒. อาสาสมัครป้องกันภัย ฝ่ายพลเรือน (อปพร.) ในเขตพื้นที่	๔๐,๐๐๐	๔๐,๐๐๐			๔๐,๐๐๐	สมาชิกอาสาสมัคร ป้องกันภัยฝ่ายพล เรือน ตลอดจน มาตรการและ เทคนิควิชาการที่ เกี่ยวกับการป้องกัน และบรรเทาสา ธารณภัย การใช้ เครื่องมือและ อุปกรณ์ได้อย่าง ถูกต้องและมี ประสิทธิภาพ	สมาชิกอาสาสมัคร ป้องกันภัยฝ่ายพลเรือน เป็นกำลังมวลชนที่ สามารถช่วยเหลือ หน่วยงานราชการ ในการ ป้องกันและบรรเทาสา ธารณภัยรวมทั้งการ ดำเนินการตามนโยบาย สำคัญ ๆ ของผู้ บังคับบัญชาได้อย่างมี ประสิทธิภาพและยั่งยืน	งานป้องกันและ บรรเทาสาธารณ ภัย/ฝ่าย ปกครอง/สำนัก ปลัดเทศบาล

๓. ยุทธศาสตร์การพัฒนาทรัพยากรมนุษย์ในด้านการศึกษา คุณภาพชีวิต และสังคมเพื่อให้ประชาชนอยู่เย็นเป็นสุข

๓.๑ กลยุทธ์ที่ ๓ ส่งเสริมและสนับสนุนงานป้องกันและแก้ไขปัญหายาเสพติดอย่างเป็นระบบอย่างบูรณาการและมีประสิทธิภาพ

แบบ ผ.๐๒

(๑) แผนงานการรักษาความสงบภายใน

ที่	โครงการ	วัตถุประสงค์	เป้าหมาย (ผลผลิตของโครงการ)	งบประมาณและที่มา					ตัวชี้วัด (KPI)	ผลลัพธ์ที่คาดว่าจะได้รับ	หน่วยงาน ที่รับผิดชอบ
				๒๕๖๖ (บาท)	๒๕๖๗ (บาท)	๒๕๖๘ (บาท)	๒๕๖๙ (บาท)	๒๕๗๐ (บาท)			
๑๑	โครงการลดอุบัติเหตุทางถนนในช่วงเทศกาลต่างๆ และการอำนวยความสะดวกด้านจราจร การรักษาความสงบเรียบร้อยในงานประเพณีต่างๆ	เพื่อเป็นค่าใช้จ่ายต่างๆ ในการดำเนินกิจกรรม/ลดอุบัติเหตุทางถนน ในช่วงเทศกาลต่างๆ	ประชาชนในเขตรับผิดชอบและนักท่องเที่ยว	๒๐,๐๐๐	๒๐,๐๐๐				๒ ครั้ง	ประชาชนและนักท่องเที่ยวมีความปลอดภัยในชีวิตและทรัพย์สินและมีความรู้ความเข้าใจในการใช้รถใช้ถนน	งานป้องกันและบรรเทาสาธารณภัย/ฝ่ายปกครอง/สำนักปลัดเทศบาล

๓. ยุทธศาสตร์การพัฒนาทรัพยากรมนุษย์ในด้านการศึกษา คุณภาพชีวิต และสังคมเพื่อให้ประชาชนอยู่เย็นเป็นสุข

๓.๑ กลยุทธ์ที่ ๓ ส่งเสริมและสนับสนุนงานป้องกันและแก้ไขปัญหาสุขภาพจิตอย่างเป็นระบบอย่างบูรณาการและมีประสิทธิภาพ

แบบ ผ.๐๒

(๑) แผนงานการรักษาความสงบภายใน

ที่	โครงการ	วัตถุประสงค์	เป้าหมาย (ผลผลิตของโครงการ)	งบประมาณและที่มา					ตัวชี้วัด (KPI)	ผลลัพธ์ที่คาดว่าจะได้รับ	หน่วยงาน ที่รับผิดชอบ
				๒๕๖๖ (บาท)	๒๕๖๗ (บาท)	๒๕๖๘ (บาท)	๒๕๖๙ (บาท)	๒๕๗๐ (บาท)			
๑๒	โครงการฝึกอบรมพัฒนาศักยภาพอาสาสมัครป้องกันภัยฝ่ายพลเรือน (อปพร.)	๑. เพื่อให้อาสาสมัครป้องกันภัยฝ่ายพลเรือน (อปพร.) ได้พัฒนาตัวเองให้มีความรู้ความเข้าใจเกี่ยวกับบทบาทหน้าที่ การป้องกันและบรรเทาสาธารณภัย มีเครือข่ายความร่วมมือที่เข้มแข็ง และมีระเบียบวินัย ๒. เพื่อฝึกอบรมพัฒนาศักยภาพอาสาสมัครป้องกันภัยฝ่ายพลเรือน (อปพร.) ศูนย์อาสาสมัครป้องกันภัยฝ่ายพลเรือน เทศบาลตำบลแม่สาย ให้มีความพร้อมในการจัดการสาธารณภัยในพื้นที่	สมาชิกป้องกันภัยฝ่ายพลเรือน (อปพร.) สังกัดศูนย์อาสาสมัครป้องกันภัยฝ่ายพลเรือน เทศบาลตำบลแม่สาย มิตรภาพ เจ้าหน้าที่เทศบาล และคณะผู้บริหาร		๑๕๐,๐๐๐	-	-	-	จำนวนผู้เข้าร่วมโครงการ	๑. สมาชิกอาสาสมัครป้องกันภัยฝ่ายพลเรือน (อปพร.) สามารถป้องกันและบรรเทาสาธารณภัยอย่างมีประสิทธิภาพ ๒. สามารถปฏิบัติหน้าที่ได้อย่างถูกต้องเป็นทีม เป็นระบบ มีความเข้มแข็งสามัคคี และมีเครือข่ายจัดการสาธารณภัย	สำนักปลัดเทศบาล ฝ่ายปกครอง งานป้องกันและบรรเทาสาธารณภัย เทศบาลตำบลแม่สาย มิตรภาพ

รายละเอียดโครงการพัฒนา  
แผนพัฒนาท้องถิ่น (พ.ศ.๒๕๖๖ - ๒๕๗๐) ฉบับทบทวน ครั้งที่ ๑/๒๕๖๗  
เทศบาลตำบลแม่สายมิตรภาพ อำเภอแม่สาย จังหวัดเชียงราย

- ก. ยุทธศาสตร์ชาติ ๒๐ ปี ยุทธศาสตร์ที่ ๓ ด้านการพัฒนาและเสริมสร้างศักยภาพทรัพยากรมนุษย์
- ข. แผนพัฒนาเศรษฐกิจและสังคมแห่งชาติ ฉบับที่ ๑๓ หมวดหมายที่ ๑๒ ไทยมีกำลังคนสมรรถนะสูง มุ่งเรียนรู้อย่างต่อเนื่อง ตอบโจทย์การพัฒนา แห่งอนาคต สม
- ค. Sustainable Development Goals : SDGs เป้าหมายที่ ๔ : สร้างหลักประกันว่าทุกคนมีการศึกษาที่มีคุณภาพอย่างครอบคลุมและเท่าเทียม และสนับสนุนโอกาสในการเรียนรู้ตลอดชีวิต
- ง. ยุทธศาสตร์จังหวัดที่ ๕ การพัฒนาคุณภาพชีวิตและความมั่นคงเพื่อส่งเสริมสังคมสร้างสรรค์
- จ. ยุทธศาสตร์การพัฒนาของ อปท. ในเขตจังหวัดเชียงราย ยุทธศาสตร์ที่ ๕ การพัฒนาคุณภาพชีวิตและความมั่นคงเพื่อส่งเสริมสังคมสร้างสรรค์
- ยุทธศาสตร์ที่ ๓ การพัฒนาทรัพยากรมนุษย์ในด้านการศึกษา คุณภาพชีวิต และสังคมเพื่อให้ประชาชนอยู่เย็นเป็นสุข
- กลยุทธ์ที่ ๑ ส่งเสริมและพัฒนาการศึกษาทั้งในระบบ นอกระบบ และการศึกษาตาม อริยาศัยให้ได้ มาตรฐานการศึกษา

แบบ ผ.๐๒

(๒) แผนงานการศึกษา

ที่	โครงการ	วัตถุประสงค์	เป้าหมาย (ผลผลิตของโครงการ)	งบประมาณและที่มา					ตัวชี้วัด (KPI)	ผลลัพธ์ที่คาดว่าจะได้รับ	หน่วยงาน ที่รับผิดชอบ
				๒๕๖๖ (บาท)	๒๕๖๗ (บาท)	๒๕๖๘ (บาท)	๒๕๖๙ (บาท)	๒๕๗๐ (บาท)			
๑	โครงการพัฒนาและเพิ่มศักยภาพในการปฏิบัติงานของครู บุคลากรทางการศึกษาและผู้เกี่ยวข้องด้านการศึกษา	เพื่อพัฒนาศักยภาพผู้เข้าร่วมโครงการ ให้มีความรู้ ความเข้าใจ ทักษะ และประสบการณ์ สามารถนำมาประยุกต์ใช้ในการปฏิบัติงานอย่างมีประสิทธิภาพ	จัดการฝึกอบรมและการศึกษาดูงาน ให้แก่ครู บุคลากรทางการศึกษา และผู้มีส่วนเกี่ยวข้องด้านการศึกษา	๔๐๐,๐๐๐	๔๐๐,๐๐๐	๔๐๐,๐๐๐	๔๐๐,๐๐๐	๔๐๐,๐๐๐	๑. จำนวนผู้เข้าร่วมโครงการ ๒. ร้อยละของผู้เข้าร่วมโครงการมีความรู้ ทักษะและประสบการณ์ สามารถนำมาประยุกต์ใช้ในการปฏิบัติงานได้อย่างมีประสิทธิภาพ	กองการศึกษาฯ	



ยุทธศาสตร์ที่ ๓ การพัฒนาทรัพยากรมนุษย์ในด้านการศึกษา คุณภาพชีวิต และสังคมเพื่อให้ประชาชนอยู่เย็นเป็นสุข  
กลยุทธ์ที่ ๑ ส่งเสริมและพัฒนาการศึกษาทั้งในระบบ นอกระบบ และการศึกษาตาม อรรถาศัยให้ได้ มาตรฐานการศึกษา

แบบ ผ.๐๒

(๒) แผนงานการศึกษา

ที่	โครงการ	วัตถุประสงค์	เป้าหมาย (ผลผลิตของโครงการ)	งบประมาณและที่มา					ตัวชี้วัด (KPI)	ผลลัพธ์ที่คาดว่าจะได้รับ	หน่วยงาน ที่รับผิดชอบ
				๒๕๖๖ (บาท)	๒๕๖๗ (บาท)	๒๕๖๘ (บาท)	๒๕๖๙ (บาท)	๒๕๗๐ (บาท)			
๒	โครงการพัฒนาปรับปรุงหลักสูตรสถานศึกษาและการประกันคุณภาพการศึกษา	๑. เพื่อปรับปรุงและพัฒนาหลักสูตรสถานศึกษาระดับปฐมวัย ให้เหมาะสมและสอดคล้องกับพัฒนาการของเด็กปฐมวัย ๒. เพื่อพัฒนาระบบการประกันคุณภาพการศึกษาของศูนย์พัฒนาเด็กเล็ก	๑. จัดอบรมเพื่อพัฒนาและปรับปรุงหลักสูตรสถานศึกษาระดับปฐมวัย ๒. จัดอบรมการพัฒนาการประกันคุณภาพของสถานศึกษา	๓๐,๐๐๐	๓๐,๐๐๐	๓๐,๐๐๐	๓๐,๐๐๐	๓๐,๐๐๐	๑. จำนวนผู้เข้าร่วมโครงการ ๒. ร้อยละของผู้เข้าร่วมโครงการมีความรู้ทักษะและประสบการณ์สามารถนำมาประยุกต์ใช้ในการพัฒนาหลักสูตรสถานศึกษาและพัฒนาระบบการประกันคุณภาพการศึกษาได้อย่างมีประสิทธิภาพ	การจัดการศึกษาระดับปฐมวัยมีคุณภาพและได้มาตรฐาน	กองการศึกษาฯ

ยุทธศาสตร์ที่ ๓ การพัฒนาทรัพยากรมนุษย์ในด้านการศึกษา คุณภาพชีวิต และสังคมเพื่อให้ประชาชนอยู่เย็นเป็นสุข

กลยุทธ์ที่ ๑ ส่งเสริมและพัฒนาศึกษาทั้งในระบบ นอกระบบ และการศึกษาตาม อรรถาศัยให้ได้ มาตรฐานการศึกษา

แบบ ผ.๐๒

(๒) แผนงานการศึกษา

ที่	โครงการ	วัตถุประสงค์	เป้าหมาย (ผลผลิตของโครงการ)	งบประมาณและที่มา					ตัวชี้วัด (KPI)	ผลลัพธ์ที่คาดว่าจะได้รับ	หน่วยงาน ที่รับผิดชอบ
				๒๕๖๖ (บาท)	๒๕๖๗ (บาท)	๒๕๖๘ (บาท)	๒๕๖๙ (บาท)	๒๕๗๐ (บาท)			
๓	โครงการจัดงานวันวิชาการ	๑. เพื่อส่งเสริมการพัฒนาทักษะและพัฒนากฎเกณฑ์ปฐมวัยและสร้างขวัญและกำลังใจให้กับเด็กในระดับการศึกษาที่สูงขึ้น ๒. เพื่อเป็นการประสานความร่วมมือของเครือข่ายศูนย์พัฒนาเด็กเล็กในการพัฒนาคุณภาพการศึกษา ๓. เพื่อนำเสนอและเผยแพร่ผลงานทางวิชาการ	๑. จัดกิจกรรมการแข่งขันทักษะทางวิชาการ ๒. ประสานความร่วมมือของเครือข่ายศูนย์พัฒนาเด็กเล็กในการพัฒนาคุณภาพการศึกษา ๓. จัดแสดงผลงานทางวิชาการ	๓๐,๐๐๐	๓๐,๐๐๐	๕๐,๐๐๐	๕๐,๐๐๐	๕๐,๐๐๐	ร้อยละของจำนวนเด็กเข้าร่วมการแข่งขันทักษะทางวิชาการ	๑. เด็กที่ได้รับการส่งเสริมพัฒนาทักษะมีความสามารถในการแข่งขันทักษะทางวิชาการ ๒. ผลงานทางวิชาการของศูนย์พัฒนาเด็กเล็กได้รับการเผยแพร่ให้แก่ผู้สนใจ ๓. เกิดเครือข่ายความร่วมมือในการพัฒนาเด็ก	กองการศึกษาฯ

ยุทธศาสตร์ที่ ๓ การพัฒนาทรัพยากรมนุษย์ในด้านการศึกษา คุณภาพชีวิต และสังคมเพื่อให้ประชาชนอยู่เย็นเป็นสุข  
กลยุทธ์ที่ ๑ ส่งเสริมและพัฒนาการศึกษาทั้งในระบบ นอกระบบ และการศึกษาตาม อรรถาศัยให้ได้ มาตรฐานการศึกษา

แบบ ผ.๐๒

(๒) แผนงานการศึกษา

ที่	โครงการ	วัตถุประสงค์	เป้าหมาย (ผลผลิตของโครงการ)	งบประมาณและที่มา					ตัวชี้วัด (KPI)	ผลลัพธ์ที่คาดว่าจะได้รับ	หน่วยงาน ที่รับผิดชอบ
				๒๕๖๖ (บาท)	๒๕๖๗ (บาท)	๒๕๖๘ (บาท)	๒๕๖๙ (บาท)	๒๕๗๐ (บาท)			
๔	โครงการยกระดับคุณภาพผู้ปกครองในการเลี้ยงดูเด็กปฐมวัย ด้านสุขภาพ ๔D	๑. เพื่อให้ผู้ปกครองมีความรู้ความเข้าใจ ในการเลี้ยงดูเด็กปฐมวัยด้านสุขภาพ ๔D ๒. ผู้ปกครองได้แลกเปลี่ยนเรียนรู้ในการพัฒนาเด็กปฐมวัย	จัดการฝึกอบรมผู้ปกครองให้มีความรู้ ทักษะและประสบการณ์ สามารถนำมาประยุกต์ใช้ในการดูแลเด็กปฐมวัยได้อย่างมีคุณภาพ	๓๐,๐๐๐	๓๐,๐๐๐	๕๐,๐๐๐	๕๐,๐๐๐	๕๐,๐๐๐	๑. จำนวนผู้เข้าร่วมโครงการ ๒. ร้อยละของผู้เข้าร่วมโครงการมีความรู้ ทักษะและประสบการณ์ สามารถนำมาประยุกต์ใช้ในการดูแลเด็กได้อย่างมีประสิทธิภาพ	กองการศึกษาฯ	

ยุทธศาสตร์ที่ ๓ การพัฒนาทรัพยากรมนุษย์ในด้านการศึกษา คุณภาพชีวิต และสังคมเพื่อให้ประชาชนอยู่เย็นเป็นสุข  
 กลยุทธ์ที่ ๑ ส่งเสริมและพัฒนาการศึกษาทั้งในระบบ นอกระบบ และการศึกษาตาม อรรถาศัยให้ได้ มาตรฐานการศึกษา

แบบ ผ.๐๒

(๒) แผนงานการศึกษา

ที่	โครงการ	วัตถุประสงค์	เป้าหมาย (ผลผลิตของโครงการ)	งบประมาณและที่มา					ตัวชี้วัด (KPI)	ผลลัพธ์ที่คาดว่าจะได้รับ	หน่วยงาน ที่รับผิดชอบ
				๒๕๖๖ (บาท)	๒๕๖๗ (บาท)	๒๕๖๘ (บาท)	๒๕๖๙ (บาท)	๒๕๗๐ (บาท)			
๕	โครงการจัดงานวันเด็กแห่งชาติ	เพื่อส่งเสริมการพัฒนาเด็กและเยาวชนอย่างเต็มศักยภาพ	จัดกิจกรรมงานวันเด็กแห่งชาติ	๖๐,๐๐๐	๖๐,๐๐๐	๖๐,๐๐๐	๖๐,๐๐๐	๖๐,๐๐๐	ร้อยละเด็กและเยาวชนที่เข้าร่วมกิจกรรมการจัดงานวันเด็กแห่งชาติได้รับการพัฒนาศักยภาพ ร้อยละ ๘๕	เด็กและเยาวชนที่เข้าร่วมกิจกรรมการจัดงานวันเด็กแห่งชาติได้รับการพัฒนาศักยภาพ ร้อยละ ๘๕	กองการศึกษาฯ
๖	โครงการจ้างเด็กนักเรียน นักศึกษาทำงานในช่วงปิดภาคเรียน	เพื่อส่งเสริมให้เด็กและเยาวชนใช้เวลาว่างให้เกิดประโยชน์ ช่วยแบ่งเบาภาระค่าใช้จ่ายในครอบครัว	จ้างเด็กนักเรียน นักศึกษาทำงานในช่วงปิดภาคเรียน	๒๐,๐๐๐	๒๐,๐๐๐	๒๐,๐๐๐	๓๐,๐๐๐	๔๐,๐๐๐	จำนวนเด็กนักเรียน นักศึกษาได้ทำงานในช่วงปิดภาคเรียน	จำนวน ๑๐ คน	กองการศึกษาฯ
๗	โครงการจัดกิจกรรมเด็กและเยาวชน	เพื่อส่งเสริมการพัฒนาเด็กและเยาวชนอย่างเต็มศักยภาพ	จัดกิจกรรมการพัฒนาเด็กและเยาวชน	๕๐,๐๐๐	๕๐,๐๐๐	๕๐,๐๐๐	๕๐,๐๐๐	๕๐,๐๐๐	ร้อยละเด็กและเยาวชนที่เข้าร่วมโครงการได้รับการพัฒนาศักยภาพ	เด็กและเยาวชนที่เข้าร่วมโครงการได้รับการพัฒนาศักยภาพ ร้อยละ ๘๕	กองการศึกษาฯ

ยุทธศาสตร์ที่ ๓ การพัฒนาทรัพยากรมนุษย์ในด้านการศึกษา คุณภาพชีวิต และสังคมเพื่อให้ประชาชนอยู่เย็นเป็นสุข

กลยุทธ์ที่ ๑ ส่งเสริมและพัฒนาการศึกษาทั้งในระบบ นอกระบบ และการศึกษาตาม อริยาไคยให้ได้ มาตรฐานการศึกษา

แบบ ผ.๐๒

(๒) แผนงานการศึกษา

ที่	โครงการ	วัตถุประสงค์	เป้าหมาย (ผลผลิตของโครงการ)	งบประมาณและที่มา					ตัวชี้วัด (KPI)	ผลลัพธ์ที่คาดว่าจะได้รับ	หน่วยงาน ที่รับผิดชอบ
				๒๕๖๖ (บาท)	๒๕๖๗ (บาท)	๒๕๖๘ (บาท)	๒๕๖๙ (บาท)	๒๕๗๐ (บาท)			
๘	โครงการสนับสนุนค่าใช้จ่ายในการจัดการศึกษาสำหรับศูนย์พัฒนาเด็กเล็ก	เพื่อสนับสนุนค่าใช้จ่ายในการจัดการศึกษาสำหรับศูนย์พัฒนาเด็กเล็ก ได้แก่ ค่าอาหารกลางวัน, ค่าจัดการเรียนการสอน (รายหัว) , ค่าอุปกรณ์การเรียน , ค่าเครื่องแบบ , ค่ากิจกรรมพัฒนาคุณภาพผู้เรียน,ค่าหนังสือเรียน	สนับสนุนค่าใช้จ่ายในการดำเนินงานของศูนย์พัฒนาเด็กเล็กและเพื่อดำเนินการพัฒนาเด็กปฐมวัย	๑,๒๐๐,๐๐๐	๑,๒๐๐,๐๐๐	๑,๓๐๐,๐๐๐	๑,๔๐๐,๐๐๐	๑,๕๐๐,๐๐๐	จำนวนเด็กปฐมวัยที่ได้รับการพัฒนา ตามงบประมาณสนับสนุนการจัดการศึกษาที่ได้รับจัดสรรจากกรมส่งเสริมการปกครองท้องถิ่น	เด็กปฐมวัยที่ได้รับการพัฒนา ร้อยละ ๙๐	กองการศึกษาฯ
๙	โครงการอาหารกลางวัน	เพื่อให้เด็กนักเรียนได้รับอาหารที่ถูกหลักโภชนาการ	เด็กนักเรียนในสถานศึกษาสังกัดเทศบาลตำบลแม่สายมีตราบภาพและสังกัดสพฐ.ได้รับอาหารกลางวัน	๔,๐๐๐,๐๐๐	๔,๐๐๐,๐๐๐	๔,๐๐๐,๐๐๐	๔,๐๐๐,๐๐๐	๔,๐๐๐,๐๐๐	จำนวนเด็กเล็กและเด็กนักเรียนในเขตเทศบาลตำบลแม่สายมีตราบภาพ	เด็กนักเรียนมีสุขภาพพลานามัยแข็งแรงสมบูรณ์และมีพัฒนาการที่เหมาะสมตามวัย	กองการศึกษาฯ

ยุทธศาสตร์ที่ ๓ การพัฒนาทรัพยากรมนุษย์ในด้านการศึกษา คุณภาพชีวิต และสังคมเพื่อให้ประชาชนอยู่เย็นเป็นสุข

กลยุทธ์ที่ ๑ ส่งเสริมและพัฒนาการศึกษาทั้งในระบบ นอกระบบ และการศึกษาตาม อรรถาศัยให้ได้ มาตรฐานการศึกษา

แบบ ผ.๐๒

(๒) แผนงานการศึกษา

ที่	โครงการ	วัตถุประสงค์	เป้าหมาย (ผลผลิตของโครงการ)	งบประมาณและที่มา					ตัวชี้วัด (KPI)	ผลลัพธ์ที่คาดว่าจะได้รับ	หน่วยงาน ที่รับผิดชอบ
				๒๕๖๖ (บาท)	๒๕๖๗ (บาท)	๒๕๖๘ (บาท)	๒๕๖๙ (บาท)	๒๕๗๐ (บาท)			
๑๐	โครงการอาหารเสริม (นม)	เพื่อเสริมสร้างพัฒนาการด้านร่างกายของเด็กนักเรียน	เด็กนักเรียนในสถานศึกษาสังกัดเทศบาลตำบลแม่สายมิตรภาพ และสังกัดสหฯ.ได้รับอาหารกลางวัน	๒,๕๐๐,๐๐๐	๒,๕๐๐,๐๐๐	๒,๕๐๐,๐๐๐	๒,๕๐๐,๐๐๐	๒,๕๐๐,๐๐๐	จำนวนเด็กเล็กและเด็กนักเรียนในเขตเทศบาลตำบลแม่สายมิตรภาพ	เด็กนักเรียนมีสุขภาพพลานามัยแข็งแรงสมบูรณ์และมีพัฒนาการที่เหมาะสมตามวัย	กองการศึกษาฯ
๑๑	สนับสนุนโรงเรียนบ้านสันทราย โครงการกีฬาโรงเรียนบ้านสันทราย	เพื่อส่งเสริมการออกกำลังกายและการแข่งขันกีฬา	นักเรียนโรงเรียนบ้านสันทราย	๓๕,๐๐๐	๓๕,๐๐๐	๓๕,๐๐๐	๓๕,๐๐๐	๓๕,๐๐๐	๑ ครั้ง	เด็ก เยาวชน และประชาชนมีสุขภาพพลานามัยแข็งแรง	กองการศึกษาฯ
๑๒	สนับสนุนโรงเรียนบ้านสันมะนะ โครงการกีฬาโรงเรียนบ้านสันมะนะ	เพื่อส่งเสริมการออกกำลังกายและการแข่งขันกีฬา	นักเรียนโรงเรียนบ้านสันมะนะ	๒๕,๐๐๐	๒๕,๐๐๐	๒๕,๐๐๐	๒๕,๐๐๐	๒๕,๐๐๐	๑ ครั้ง	เด็ก เยาวชน และประชาชนมีสุขภาพพลานามัยแข็งแรง	กองการศึกษาฯ

ยุทธศาสตร์ที่ ๓ การพัฒนาทรัพยากรมนุษย์ในด้านการศึกษา คุณภาพชีวิต และสังคมเพื่อให้ประชาชนอยู่เย็นเป็นสุข

กลยุทธ์ที่ ๑ ส่งเสริมและพัฒนาการศึกษาทั้งในระบบ นอกระบบ และการศึกษาตาม อรรถาศัยให้ได้ มาตรฐานการศึกษา

แบบ ผ.๐๒

(๒) แผนงานการศึกษา

ที่	โครงการ	วัตถุประสงค์	เป้าหมาย (ผลผลิตของโครงการ)	งบประมาณและที่มา					ตัวชี้วัด (KPI)	ผลลัพธ์ที่คาดว่าจะได้รับ	หน่วยงาน ที่รับผิดชอบ
				๒๕๖๖ (บาท)	๒๕๖๗ (บาท)	๒๕๖๘ (บาท)	๒๕๖๙ (บาท)	๒๕๗๐ (บาท)			
๑๓	อุดหนุนโรงเรียนบ้าน สันทราย ในโครงการ ส่งเสริมและสนับสนุน กิจกรรมดนตรีสากล	เพื่อจัดการเรียนรู้ด้าน ศิลปะการแสดงดนตรีสากล ให้แก่นักเรียนและเยาวชน ในพื้นที่	โรงเรียนบ้านสันทราย	๒๐,๐๐๐	๒๐,๐๐๐	๒๐,๐๐๐	๒๐,๐๐๐	๒๐,๐๐๐	๑ ครั้ง	นักเรียนและเยาวชน ในพื้นที่ ได้รับการ เรียนรู้ด้านดนตรี สากล	กองการศึกษาฯ
๑๔	อุดหนุนโรงเรียนบ้าน สันทราย ในโครงการ พัฒนานักเรียนด้าน ดนตรีดุริยางค์	เพื่อจัดการเรียนด้านดนตรี ดุริยางค์ให้แก่เด็กนักเรียนและ เยาวชนในพื้นที่	โรงเรียนบ้านสันทราย	๓๐,๐๐๐	๓๐,๐๐๐	๓๐,๐๐๐	๓๐,๐๐๐	๓๐,๐๐๐	๑ ครั้ง	นักเรียนและเยาวชน ในพื้นที่ ได้รับการ เรียนรู้ด้านวิชาดนตรี และดุริยางค์	กองการศึกษาฯ
๑๕	อุดหนุนโรงเรียนบ้าน สันทราย ในโครงการ พัฒนาส่งเสริมและ สนับสนุนกิจกรรม ดนตรีพื้นบ้านและ นาฏศิลป์พื้นเมือง	เพื่อจัดการเรียนรู้ด้าน ศิลปะการแสดงดนตรี พื้นบ้านและ นาฏศิลป์พื้นเมือง ให้แก่ นักเรียนและเยาวชนในพื้นที่	โรงเรียนบ้านสันทราย	๑๐,๐๐๐	๑๐,๐๐๐	๑๐,๐๐๐	๑๐,๐๐๐	๑๐,๐๐๐	๑ ครั้ง	นักเรียนและเยาวชน ในพื้นที่ ได้รับการ เรียนรู้ด้านดนตรี พื้นบ้านและ นาฏศิลป์พื้นเมือง	กองการศึกษาฯ

ยุทธศาสตร์ที่ ๓ การพัฒนาทรัพยากรมนุษย์ในด้านการศึกษา คุณภาพชีวิต และสังคมเพื่อให้ประชาชนอยู่เย็นเป็นสุข

กลยุทธ์ที่ ๑ ส่งเสริมและพัฒนาการศึกษาทั้งในระบบ นอกระบบ และการศึกษาตาม อรรถาศัยให้ได้ มาตรฐานการศึกษา

แบบ ผ.๐๒

(๒) แผนงานการศึกษา

ที่	โครงการ	วัตถุประสงค์	เป้าหมาย (ผลผลิตของโครงการ)	งบประมาณและที่มา					ตัวชี้วัด (KPI)	ผลลัพธ์ที่คาดว่าจะได้รับ	หน่วยงาน ที่รับผิดชอบ
				๒๕๖๖ (บาท)	๒๕๖๗ (บาท)	๒๕๖๘ (บาท)	๒๕๖๙ (บาท)	๒๕๗๐ (บาท)			
๑๖	อุดหนุนโรงเรียนบ้าน สันมะนะ ในโครงการ ส่งเสริมและสนับสนุน กิจกรรมดนตรีสากล	เพื่อจัดการเรียนรู้ด้าน ศิลปะการแสดงดนตรีสากล ให้แก่นักเรียนและเยาวชน ในพื้นที่	โรงเรียนบ้านสันมะนะ	๔๐,๐๐๐	๔๐,๐๐๐	๔๐,๐๐๐	๔๐,๐๐๐	๔๐,๐๐๐	๑ ครั้ง	นักเรียนและเยาวชน ในพื้นที่ ได้รับการ เรียนรู้ด้านดนตรี สากล	กองการศึกษาฯ



รายละเอียดโครงการพัฒนา

แผนพัฒนาท้องถิ่น (พ.ศ.๒๕๖๖ - ๒๕๗๐) ฉบับทบทวน ครั้งที่ ๑/๒๕๖๗

เทศบาลตำบลแม่สายมิตรภาพ อำเภอแม่สาย จังหวัดเชียงราย

- ก. ยุทธศาสตร์ชาติ ๒๐ ปี ยุทธศาสตร์ที่ ๓ ด้านการพัฒนาและเสริมสร้างศักยภาพทรัพยากรมนุษย์
  - ข. แผนพัฒนาเศรษฐกิจและสังคมแห่งชาติ ฉบับที่ ๑๓ หมายความว่า ๔ ไทยเป็นศูนย์กลางทางการแพทย์และสุขภาพมูลค่าสูง
  - ค. Sustainable Development Goals : SDGs เป้าหมายที่ ๓ : สร้างหลักประกันว่าคนมีชีวิตที่มีสุขภาพดีและส่งเสริมความเป็นอยู่ที่ดีสำหรับทุกคนในทุกวัย
  - ง. ยุทธศาสตร์จังหวัดที่ ๕ การพัฒนาคุณภาพชีวิตและความมั่นคงเพื่อส่งเสริมสังคมสร้างสรรค์
  - จ. ยุทธศาสตร์การพัฒนาของ อปท. ในเขตจังหวัดเชียงราย ยุทธศาสตร์ที่ ๕ การพัฒนาคุณภาพชีวิตและความมั่นคงเพื่อส่งเสริมสังคมสร้างสรรค์
- ยุทธศาสตร์ที่ ๓ การพัฒนาทรัพยากรมนุษย์ในด้านการศึกษา คุณภาพชีวิต และสังคมเพื่อให้ประชาชนอยู่เย็นเป็นสุข  
กลยุทธ์ที่ ๒ การพัฒนาส่งเสริมและสนับสนุนการพัฒนาระบบการบริการ

แบบ ผ.๐๒

(๓) แผนงานสาธารณสุข

ที่	โครงการ	วัตถุประสงค์	เป้าหมาย (ผลผลิตของโครงการ)	งบประมาณและที่มา					ตัวชี้วัด (KPI)	ผลลัพธ์ที่คาดว่าจะได้รับ	หน่วยงาน ที่รับผิดชอบ
				๒๕๖๖ (บาท)	๒๕๖๗ (บาท)	๒๕๖๘ (บาท)	๒๕๖๙ (บาท)	๒๕๗๐ (บาท)			
๑	โครงการป้องกันและแก้ไขปัญหาไข้เลือดออก	๑. เพื่อกำจัดตัวแก่ยุงลาย ป้องกันโรคการระบาดของไข้เลือดออก ๒. เพื่อลดอัตราการป่วย อัตราการตาย ด้วยโรคไข้เลือดออก ๓. เพื่อจัดหาอุปกรณ์เตรียมความพร้อมในการควบคุมก่อนฤดูฝนและช่วงพายุฝน	๑. มีความชุกลูกน้ำยุงลายในบ้านน้อยกว่า หรือเท่ากับ ๑๐ ๒. มีความชุกลูกน้ำยุงลายในโรงเรียน และศูนย์เด็ก เท่ากับ ๐ ๓. อัตราการป่วยด้วยโรคไข้เลือดออกลดลงจากปีที่ผ่านมา	๑๐๐,๐๐๐	๑๐๐,๐๐๐	๑๕๐,๐๐๐	๒๐๐,๐๐๐	๒๐๐,๐๐๐	๑. ร้อยละ ๑๐๐ ของตำบล มีค่าดัชนีความชุกลูกน้ำยุงลายในบ้านน้อยกว่า หรือเท่ากับ ๑๐ (HI ≤ ๑๐) ๒. ร้อยละ ๑๐๐ ของโรงเรียน และศูนย์เด็ก มีค่าดัชนีความชุกลูกน้ำยุงลาย เท่ากับ ๐ (CI = ๐) ๓. อัตราการป่วยด้วยโรคไข้เลือดออกลดลงไม่น้อยกว่า ๕ % ของปีที่ผ่านมา	๑. สามารถป้องกันและควบคุมการระบาดของไข้เลือดออก ๒. ลดอัตราการป่วย อัตราการตาย ด้วยโรคไข้เลือดออก ๓. มีการเตรียมความพร้อมในการควบคุมโรคกรณีพบผู้ป่วย	งานสาธารณสุขและสิ่งแวดล้อม/สำนักปลัดเทศบาล

ยุทธศาสตร์ที่ ๓ การพัฒนาทรัพยากรมนุษย์ในด้านการศึกษา คุณภาพชีวิต และสังคมเพื่อให้ประชาชนอยู่เย็นเป็นสุข

แบบ ผ.๐๒

กลยุทธ์ที่ ๒ การพัฒนาส่งเสริมและสนับสนุนการพัฒนาระบบการบริการ

(๓) แผนงานสาธารณสุข

ที่	โครงการ	วัตถุประสงค์	เป้าหมาย (ผลผลิตของโครงการ)	งบประมาณและที่มา					ตัวชี้วัด (KPI)	ผลลัพธ์ที่คาดว่าจะได้รับ	หน่วยงาน ที่รับผิดชอบ
				๒๕๖๖ (บาท)	๒๕๖๗ (บาท)	๒๕๖๘ (บาท)	๒๕๖๙ (บาท)	๒๕๗๐ (บาท)			
๒	โครงการฝึกอบรมเกี่ยวกับการคุ้มครองผู้บริโภค	๑. เพื่อลดความเสี่ยงจากแผงลอยที่ไม่สะอาด ๒. เพื่อให้ผู้ประกอบการร้านมีความรู้ตามหลักสุขาภิบาล ๓. เพื่อให้สถานประกอบการดำเนินการตามกฎหมายกระทรวง ๔. เพื่อให้ประชาชนได้บริโภคอาหารที่สะอาดปลอดภัย	๑. การอบรมหลักสูตรการสุขาภิบาลอาหารสำหรับผู้ประกอบกิจการจำนวน ๓๓ คนวิทยากรและเจ้าหน้าที่ผู้รับผิดชอบ จำนวน ๗ คน รวมเป็น ๔๐ คน ๒. อบรมความรู้ด้านการคุ้มครองผู้บริโภคตามกฎหมายแก่ประชาชน	๒๐,๐๐๐	๒๐,๐๐๐	๒๐,๐๐๐	๒๐,๐๐๐	๒๐,๐๐๐	๑. มีผู้ประกอบการเข้าร่วมการอบรม ๓๓ คน วิทยากรและเจ้าหน้าที่ผู้รับผิดชอบ จำนวน ๗ คน รวมเป็น ๔๐ คน ๒. ผู้ประกอบการมีความรู้กฎหมายด้านการคุ้มครองผู้บริโภค	๑. สถานประกอบการได้รับมาตรฐานและปฏิบัติตามถูกต้องตามสุขาภิบาลอาหาร ๒. ผู้ประกอบการผลิตอาหารที่มีคุณภาพ และปลอดภัยตามสุขาภิบาลอาหาร ๓. ประชาชนได้รับประทานอาหารสะอาดปลอดภัย ๔. ไม่พบการเจ็บป่วยของประชาชนจากการรับประทานอาหารและเครื่องดื่ม ๕. ประชาชนมีความรู้ตามกฎหมายด้านการคุ้มครองผู้บริโภค	งานสาธารณสุขและสิ่งแวดล้อม/สำนักปลัดเทศบาล

ยุทธศาสตร์ที่ ๓ การพัฒนาทรัพยากรมนุษย์ในด้านการศึกษา คุณภาพชีวิต และสังคมเพื่อให้ประชาชนอยู่เย็นเป็นสุข

แบบ ผ.๐๒

กลยุทธ์ที่ ๒ การพัฒนาส่งเสริมและสนับสนุนการพัฒนาระบบการบริการ

(๓) แผนงานสาธารณสุข

ที่	โครงการ	วัตถุประสงค์	เป้าหมาย (ผลผลิตของโครงการ)	งบประมาณและที่มา					ตัวชี้วัด (KPI)	ผลลัพธ์ที่คาดว่าจะได้รับ	หน่วยงาน ที่รับผิดชอบ
				๒๕๖๖ (บาท)	๒๕๖๗ (บาท)	๒๕๖๘ (บาท)	๒๕๖๙ (บาท)	๒๕๗๐ (บาท)			
๓	โครงการฝึกอบรมเพื่อสร้างและพัฒนาอาสาสมัครด้านโรคพิษสุนัขบ้า	๑. เพื่อบูรณาการการจัดโรคพิษสุนัขบ้าอย่างยั่งยืน โดยความร่วมมือจากทั้งทางภาครัฐและประชาชน ๒. เพื่อสร้างอาสาสมัครผู้รู้ให้มีความรู้ มีทักษะในการปฏิบัติงานด้านการเฝ้าระวังป้องกันและควบคุมโรคพิษสุนัขบ้า ๓. เพื่อให้สุนัขและแมวได้รับการฉีดวัคซีนอย่างทั่วถึง	อ.ส.ม.ในพื้นที่ ๘ หมู่บ้านๆ ละ ๓ คน และพนักงานของเทศบาลตำบลแม่สายมิตรภาพ จำนวน ๒ คน รวมทั้งหมด ๒๖ คน			๑๐,๐๐๐	๑๐,๐๐๐	๑๐,๐๐๐	อ.ส.ม. ๒๔ คน ใน ๘ หมู่บ้าน และพนักงานเทศบาล ๒ คนรวม ๒๖ คน ได้รับการอบรม	๑. อ.ส.ม.เป็นผู้ทำการฉีดวัคซีนป้องกันโรคพิษสุนัขบ้าได้ ๒. ช่วยสำรวจและบันทึกข้อมูลจำนวนสุนัขและแมว และข้อมูลผลการฉีดวัคซีน ๓. สามารถประชาสัมพันธ์ การถ่ายทอดข้อมูลข่าวสาร รวมถึงการนัดพบ กับประชาชนได้	งานสาธารณสุขและสิ่งแวดล้อม/สำนักปลัดเทศบาล

ยุทธศาสตร์ที่ ๓ การพัฒนาทรัพยากรมนุษย์ในด้านการศึกษา คุณภาพชีวิต และสังคมเพื่อให้ประชาชนอยู่เย็นเป็นสุข

แบบ ผ.๐๒

กลยุทธ์ที่ ๒ การพัฒนาส่งเสริมและสนับสนุนการพัฒนาระบบการบริการ

(๓) แผนงานสาธารณสุข

ที่	โครงการ	วัตถุประสงค์	เป้าหมาย (ผลผลิตของโครงการ)	งบประมาณและที่มา					ตัวชี้วัด (KPI)	ผลลัพธ์ที่คาดว่าจะได้รับ	หน่วยงาน ที่รับผิดชอบ
				๒๕๖๖ (บาท)	๒๕๖๗ (บาท)	๒๕๖๘ (บาท)	๒๕๖๙ (บาท)	๒๕๗๐ (บาท)			
๔	โครงการสร้างพื้นที่ปลอดโรคพิษสุนัขบ้าในระดับท้องถิ่น ภายใต้แผนยุทธศาสตร์การดำเนินโครงการสัตว์ปลอดโรค คนปลอดภัยจากโรคพิษสุนัขบ้า ตามพระปณิธานศาสตราจารย์ ดร. สมเด็จพระเจ้าพี่นางเธอ เจ้าฟ้ากัลยาณิวัฒนา กรมพระนเรศวริยราชนาารี	๑. เพื่อขับเคลื่อนและเร่งรัดการกำจัดโรคพิษสุนัขบ้า ๒. เพื่อประเมินการสร้างพื้นที่ปลอดโรคพิษสุนัขบ้า ๓. เพื่อควบคุมและป้องกันการระบาดของโรคพิษสุนัขบ้าในพื้นที่เขตรับผิดชอบ ๔. เพื่อให้ประชาชน มีความรู้เรื่องโรคพิษสุนัขบ้า โดยการนำสุนัขและแมวไปรับการฉีดวัคซีนป้องกัน	สุนัขและแมวในเขตพื้นที่รับผิดชอบ ๘ หมู่บ้าน	๔๐,๐๐๐	๔๐,๐๐๐	๕๐,๐๐๐	๕๐,๐๐๐	๕๐,๐๐๐	สุนัขและแมวในพื้นที่ ๘ หมู่บ้านได้รับการฉีดวัคซีน อย่างน้อยร้อยละ ๙๐	๑. มีการประเมินการสร้างพื้นที่ปลอดโรคพิษสุนัขบ้าตามหลักเกณฑ์การสร้างพื้นที่ปลอดโรคพิษสุนัขบ้า ๒. มีการควบคุมและป้องกันการระบาดของโรคพิษสุนัขบ้า ๓. ประชาชนมีความรู้เรื่องโรคพิษสุนัขบ้าโดยการนำสุนัขและแมวไปรับการฉีดวัคซีน	งานสาธารณสุขและสิ่งแวดล้อม/สำนักปลัดเทศบาล

ยุทธศาสตร์ที่ ๓ การพัฒนาทรัพยากรมนุษย์ในด้านการศึกษา คุณภาพชีวิต และสังคมเพื่อให้ประชาชนอยู่เย็นเป็นสุข

แบบ ผ.๐๒

กลยุทธ์ที่ ๒ การพัฒนาส่งเสริมและสนับสนุนการพัฒนาระบบการบริการ

(๓) แผนงานสาธารณสุข

ที่	โครงการ	วัตถุประสงค์	เป้าหมาย (ผลผลิตของโครงการ)	งบประมาณและที่มา					ตัวชี้วัด (KPI)	ผลลัพธ์ที่คาดว่าจะได้รับ	หน่วยงาน ที่รับผิดชอบ
				๒๕๖๖ (บาท)	๒๕๖๗ (บาท)	๒๕๖๘ (บาท)	๒๕๖๙ (บาท)	๒๕๗๐ (บาท)			
๕	โครงการช่วยเหลือประชาชนตามอำนาจหน้าที่ด้านสาธารณสุข	เพื่อเป็นค่าใช้จ่ายในการช่วยเหลือประชาชน ผู้ประสบความเดือดร้อนตามอำนาจหน้าที่ของเทศบาล	ประชาชนเขตพื้นที่รับผิดชอบ ๘ หมู่บ้าน			๑๐๐,๐๐๐	๑๐๐,๐๐๐	๑๐๐,๐๐๐	๘ หมู่บ้าน	ประชาชนในเขตเทศบาลตำบลแม่สาย มิตรภาพได้รับการดูแลช่วยเหลือตามอำนาจหน้าที่ของเทศบาล	งานสาธารณสุข และ สิ่งแวดล้อม/สำนักปลัดเทศบาล
๖	โครงการช่วยเหลือประชาชนด้านการป้องกันและระงับโรคติดต่อ	เพื่อช่วยเหลือประชาชนด้านการป้องกันและระงับโรคติดต่อ	ประชาชนเขตพื้นที่รับผิดชอบ ๘ หมู่บ้าน	๑๐,๐๐๐	๑๐,๐๐๐	๒๐,๐๐๐	๒๐,๐๐๐	๒๐,๐๐๐	๘ หมู่บ้าน	มีการช่วยเหลือประชาชนที่ได้รับความเดือดร้อน และเตรียมการช่วยเหลือประชาชนโดยป้องกันหรือควบคุมโรคติดต่อ	งานสาธารณสุข และ สิ่งแวดล้อม/สำนักปลัดเทศบาล
๗	โครงการพระราชดำริด้านสาธารณสุข	อุดหนุนงบประมาณโครงการให้หมู่บ้านในเขตเทศบาล ตำบลแม่สายมิตรภาพ	อุดหนุนงบประมาณ ๘ หมู่บ้าน	๑๖๐,๐๐๐	๑๖๐,๐๐๐	๑๖๐,๐๐๐	๑๖๐,๐๐๐	๑๖๐,๐๐๐	๘ หมู่บ้าน	๘ หมู่บ้าน ได้รับเงินอุดหนุนโครงการ	งานสาธารณสุข และ สิ่งแวดล้อม/สำนักปลัดเทศบาล

ยุทธศาสตร์ที่ ๓ การพัฒนาทรัพยากรมนุษย์ในด้านการศึกษา คุณภาพชีวิต และสังคมเพื่อให้ประชาชนอยู่เย็นเป็นสุข

แบบ ผ.๐๒

กลยุทธ์ที่ ๒ การพัฒนาส่งเสริมและสนับสนุนการพัฒนาระบบการบริการ

(๓) แผนงานสาธารณสุข

ที่	โครงการ	วัตถุประสงค์	เป้าหมาย (ผลผลิตของโครงการ)	งบประมาณและที่มา					ตัวชี้วัด (KPI)	ผลลัพธ์ที่คาดว่าจะได้รับ	หน่วยงาน ที่รับผิดชอบ
				๒๕๖๖ (บาท)	๒๕๖๗ (บาท)	๒๕๖๘ (บาท)	๒๕๖๙ (บาท)	๒๕๗๐ (บาท)			
๘	โครงการคุณแม่คุณภาพเพื่อลูกน้อยที่สมบูรณ์พื้นที่เทศบาลตำบลแม่สาย มิตรภาพอำเภอแม่สาย จังหวัดเชียงราย	๑. เพื่อส่งเสริมการฝากครรภ์ก่อน ๑๒ สัปดาห์ ๒. เพื่อเพิ่มอัตราการเลี้ยงลูกด้วยนมแม่อย่างน้อย ๖ เดือน ๓. เพื่อส่งเสริมให้มีอาสาสมัครนมแม่	กลุ่มหญิงตั้งครรภ์และหญิงหลังคลอด จำนวน ๔๐ คน ๑. การตรวจคัดกรอง ประเมินภาวะสุขภาพ และการค้นหาผู้มีภาวะเสี่ยง ๒. การเยี่ยมติดตามดูแลสุขภาพก่อนคลอดและหลังคลอด ๓. การรณรงค์/ประชาสัมพันธ์/ฝึกอบรม/ให้ความรู้ ๔. การส่งเสริมการเลี้ยงลูกด้วยนมแม่			๑๐,๐๐๐	๑๐,๐๐๐	๑๐,๐๐๐	๑. หญิงตั้งครรภ์/ฝากครรภ์ ๕ ครั้งคุณภาพร้อยละ ๘๐ ๒. กลุ่มเป้าหมายมีความรู้เกี่ยวกับการดูแลตนเองขณะตั้งครรภ์ ร้อยละ ๘๐	๑. หญิงมีครรภ์ได้รับการดูแลอย่างมีคุณภาพครบ ๕ ครั้งตามเกณฑ์ ๒. กลุ่มเป้าหมายมีความรู้เกี่ยวกับการปฏิบัติตัวอย่างถูกต้อง ๓. ลดภาวะการคลอดก่อนกำหนด	งานสาธารณสุขและสิ่งแวดล้อม/สำนักปลัดเทศบาล/กองทุนหลักประกันสุขภาพเทศบาลตำบลแม่สาย มิตรภาพ (สปสข.)

ยุทธศาสตร์ที่ ๓ การพัฒนาทรัพยากรมนุษย์ในด้านการศึกษา คุณภาพชีวิต และสังคมเพื่อให้ประชาชนอยู่เย็นเป็นสุข

แบบ ผ.๐๒

กลยุทธ์ที่ ๒ การพัฒนาส่งเสริมและสนับสนุนการพัฒนาระบบการบริการ

(๓) แผนงานสาธารณสุข

ที่	โครงการ	วัตถุประสงค์	เป้าหมาย (ผลผลิตของโครงการ)	งบประมาณและที่มา					ตัวชี้วัด (KPI)	ผลลัพธ์ที่คาดว่าจะได้รับ	หน่วยงาน ที่รับผิดชอบ
				๒๕๖๖ (บาท)	๒๕๖๗ (บาท)	๒๕๖๘ (บาท)	๒๕๖๙ (บาท)	๒๕๗๐ (บาท)			
๙	โครงการส่งเสริมและสนับสนุนอาสาสมัครท้องถิ่นรักษ์โลก (อถล.) เทศบาลตำบลแม่สายมิตรภาพ	๑. เพื่อประชาสัมพันธ์โครงการอาสาสมัครท้องถิ่นรักษ์โลกและกิจกรรมอื่นๆที่เกี่ยวข้อง ๒. เพื่อสร้างเครือข่ายที่มีความสนใจการอนุรักษ์ทรัพยากรธรรมชาติและสิ่งแวดล้อมในท้องถิ่น ๓. ส่งเสริมและสนับสนุนกิจกรรมด้านทรัพยากรธรรมชาติและสิ่งแวดล้อมที่เกี่ยวข้องกับอาสาสมัครท้องถิ่นรักษ์โลก	๑. มีสมาชิกอาสาสมัครท้องถิ่นรักษ์โลก ไม่น้อยกว่าร้อยละ ๕๐ ของจำนวนครัวเรือนภายในเขตเทศบาลตำบลแม่สายมิตรภาพ ๒. จัดประชุมเลือกคณะกรรมการเครือข่ายอาสาสมัครท้องถิ่นรักษ์โลก จำนวน ๑ ครั้ง กลุ่มเป้าหมายรวมไม่น้อยกว่า ๘๐ คน ๓. จัดกิจกรรมตามบทบาทหน้าที่อย่างน้อย ๑ ครั้ง			๕๐,๐๐๐	๕๐,๐๐๐	๕๐,๐๐๐	๑. มีสมาชิกอาสาสมัครท้องถิ่นรักษ์โลก ไม่น้อยกว่าร้อยละ ๕๐ ของจำนวนครัวเรือนภายในเขตเทศบาลตำบลแม่สายมิตรภาพ ๒. จัดกิจกรรมตามบทบาทหน้าที่ อย่างน้อย ๑ ครั้ง	๑. มีเครือข่ายอาสาสมัครท้องถิ่นรักษ์โลก เขตเทศบาลตำบลแม่สายมิตรภาพ ๒. ประชาชนมีส่วนร่วมในการจัดการรักษาและปกป้องทรัพยากรธรรมชาติและสิ่งแวดล้อม	งานสาธารณสุขและสิ่งแวดล้อม/สำนักปลัดเทศบาล

รายละเอียดโครงการพัฒนา  
แผนพัฒนาท้องถิ่น (พ.ศ.๒๕๖๖ - ๒๕๗๐) ฉบับทบทวน ครั้งที่ ๑/๒๕๖๗  
เทศบาลตำบลแม่สายมิตรภาพ อำเภอแม่สาย จังหวัดเชียงราย

- ก. ยุทธศาสตร์ชาติ ๒๐ ปี ยุทธศาสตร์ที่ ๔ ด้านการสร้างโอกาสและความเสมอภาคทางสังคม
- ข. แผนพัฒนาเศรษฐกิจและสังคมแห่งชาติ ฉบับที่ ๑๓ หมายความว่า ๙ ไทยมีความยากจนข้ามรุ่นลดลง และคนไทยทุกคนมีความคุ้มครองทางสังคม ที่เพียงพอ เหมาะสม
- ค. Sustainable Development Goals : SDGs เป้าหมายที่ ๓ : สร้างหลักประกันว่าคนมีชีวิตที่มีสุขภาพดีและส่งเสริมความเป็นอยู่ที่ดีสำหรับทุกคนในทุกวัย เท่าเทียมและสนับสนุนโอกาสในการเรียนรู้ตลอดชีวิต
- ง. ยุทธศาสตร์จังหวัดที่ ๕ การพัฒนาคุณภาพชีวิตและความมั่นคงเพื่อส่งเสริมสังคมสร้างสรรค์
- จ. ยุทธศาสตร์การพัฒนาของ อปท. ในเขตจังหวัดเชียงราย ยุทธศาสตร์ที่ ๕ การพัฒนาคุณภาพชีวิตและความมั่นคงเพื่อส่งเสริมสังคมสร้างสรรค์
- ยุทธศาสตร์ที่ ๓ การพัฒนาทรัพยากรมนุษย์ในด้านการศึกษา คุณภาพชีวิต และสังคมเพื่อให้ประชาชนอยู่เย็นเป็นสุข
- กลยุทธ์ที่ ๓ การพัฒนาด้านการส่งเสริมสวัสดิการสังคมและสังคมสงเคราะห์

แบบ ผ.๐๒

(๔) แผนงานสังคมสงเคราะห์

ที่	โครงการ	วัตถุประสงค์	เป้าหมาย (ผลผลิตของโครงการ)	งบประมาณและที่มา					ตัวชี้วัด (KPI)	ผลลัพธ์ที่คาดว่าจะได้รับ	หน่วยงาน ที่รับผิดชอบ
				๒๕๖๖ (บาท)	๒๕๖๗ (บาท)	๒๕๖๘ (บาท)	๒๕๖๙ (บาท)	๒๕๗๐ (บาท)			
๑	โครงการช่วยเหลือประชาชนตามอำนาจหน้าที่ขององค์กรปกครองส่วนท้องถิ่น ด้านส่งเสริมและพัฒนาคุณภาพชีวิต	เพื่อช่วยบรรเทาความเดือดร้อนแก่ประชาชนที่ประสบปัญหา หรือได้รับความเดือดร้อน	ตามเหตุการณ์	๕๐๐,๐๐๐	๕๐๐,๐๐๐	๕๐๐,๐๐๐	๕๐๐,๐๐๐	๕๐๐,๐๐๐	ตลอดปี	สามารถแก้ไขปัญหาหรือบรรเทาเดือดร้อนของประชาชนได้	งานพัฒนาชุมชน/สำนักปลัดเทศบาล
๒	โครงการอาสาป็นสุข ทด.แม่สายมิตรภาพ	เพื่อช่วยบรรเทาความเดือดร้อนแก่ประชาชนที่ประสบปัญหา หรือได้รับความเดือดร้อน	ตามเหตุการณ์/ผู้ประสบปัญหาทางสังคม			๒๐,๐๐๐	๒๐,๐๐๐	๒๐,๐๐๐	ตลอดปี	ผู้ประสบปัญหาทางสังคมได้รับการประสานความช่วยเหลือ	งานพัฒนาชุมชน/สำนักปลัดเทศบาล



รายละเอียดโครงการพัฒนา  
แผนพัฒนาท้องถิ่น (พ.ศ.๒๕๖๖ - ๒๕๗๐) ฉบับทบทวน ครั้งที่ ๑/๒๕๖๗  
เทศบาลตำบลแม่สายมิตรภาพ อำเภอแม่สาย จังหวัดเชียงราย

- ก. ยุทธศาสตร์ชาติ ๒๐ ปี ยุทธศาสตร์ที่ ๓ ด้านการพัฒนาและเสริมสร้างศักยภาพทรัพยากรมนุษย์
- ข. แผนพัฒนาเศรษฐกิจและสังคมแห่งชาติ ฉบับที่ ๑๓ หมายความว่า ๙ ไทยมีความยากจนข้ามรุ่นลดลง และคนไทยทุกคนมีความคุ้มครองทางสังคม ที่เพียงพอ เหมาะสม
- ค. Sustainable Development Goals : SDGs เป้าหมายที่ ๓ : สร้างหลักประกันว่าคนมีชีวิตที่ดีมีสุขภาพดีและส่งเสริมความเป็นอยู่ที่ดีสำหรับทุกคนในทุกวัย
- ง. ยุทธศาสตร์จังหวัดที่ ๕ การพัฒนาคุณภาพชีวิตและความมั่นคงเพื่อส่งเสริมสังคมสร้างสรรค์
- จ. ยุทธศาสตร์การพัฒนาของ อปท. ในเขตจังหวัดเชียงราย ยุทธศาสตร์ที่ ๕ การพัฒนาคุณภาพชีวิตและความมั่นคงเพื่อส่งเสริมสังคมสร้างสรรค์  
ยุทธศาสตร์ที่ ๓ การพัฒนาทรัพยากรมนุษย์ในด้านการศึกษา คุณภาพชีวิต และสังคมเพื่อให้ประชาชนอยู่เย็นเป็นสุข  
กลยุทธ์ที่ ๔ การพัฒนาด้านการส่งเสริมและสนับสนุนความเข้มแข็งของชุมชน

แบบ ผ.๐๒

(๖) แผนงานสร้างความเข้มแข็ง

ที่	โครงการ	วัตถุประสงค์	เป้าหมาย (ผลผลิตของโครงการ)	งบประมาณและที่มา					ตัวชี้วัด (KPI)	ผลลัพธ์ที่คาดว่าจะได้รับ	หน่วยงาน ที่รับผิดชอบ
				๒๕๖๖ (บาท)	๒๕๖๗ (บาท)	๒๕๖๘ (บาท)	๒๕๖๙ (บาท)	๒๕๗๐ (บาท)			
๑	โครงการพัฒนาศักยภาพผู้พิการและผู้ดูแลผู้พิการ	เพื่อเสริมสร้าง พัฒนาศักยภาพและพัฒนาคุณภาพชีวิตให้แก่ผู้พิการและผู้ดูแลคนพิการ	ผู้พิการและผู้ดูแลคนพิการ ในเขตพื้นที่เทศบาลแม่สายมิตรภาพ	๓๐,๐๐๐	๓๐,๐๐๐	๓๐,๐๐๐	๓๐,๐๐๐	๓๐,๐๐๐	จำนวน ๑๐๐ คน (ในพื้นที่ ๘ หมู่บ้าน)	ผู้พิการและผู้ดูแลคนพิการได้รับการเสริมสร้างพัฒนาศักยภาพ และพัฒนาคุณภาพชีวิตที่ดีขึ้น	งานพัฒนาชุมชน/สำนักปลัดเทศบาล
๒	โครงการพัฒนาศักยภาพกลุ่มพัฒนาสตรีและครอบครัว ทต.แม่สายมิตรภาพ	เพื่อเสริมสร้างความเข้มแข็งให้กับกลุ่มพัฒนาสตรี ทต.แม่สายมิตรภาพ	กลุ่มพัฒนาสตรี ทต.แม่สายมิตรภาพ	๕๐,๐๐๐	๕๐,๐๐๐	๕๐,๐๐๐	๕๐,๐๐๐	๕๐,๐๐๐	จำนวน ๔๐ คน	กลุ่มพัฒนาสตรี ทต.แม่สายมิตรภาพ มีความเข้มแข็งมากยิ่งขึ้น	งานพัฒนาชุมชน/สำนักปลัดเทศบาล

ยุทธศาสตร์ที่ ๓ การพัฒนาทรัพยากรมนุษย์ในด้านการศึกษา คุณภาพชีวิต และสังคมเพื่อให้ประชาชนอยู่เย็นเป็นสุข

กลยุทธ์ที่ ๔ การพัฒนาด้านการส่งเสริมและสนับสนุนความเข้มแข็งของชุมชน

แบบ ผ.๐๒

(๖) แผนงานสร้างความเข้มแข็ง

ที่	โครงการ	วัตถุประสงค์	เป้าหมาย (ผลผลิตของโครงการ)	งบประมาณและที่มา					ตัวชี้วัด (KPI)	ผลลัพธ์ที่คาดว่าจะได้รับ	หน่วยงาน ที่รับผิดชอบ
				๒๕๖๖ (บาท)	๒๕๖๗ (บาท)	๒๕๖๘ (บาท)	๒๕๖๙ (บาท)	๒๕๗๐ (บาท)			
๓	โครงการพัฒนา ศักยภาพกลุ่มผู้สูงอายุ ทต.แม่สายมิตรภาพ	เพื่อเสริมสร้างความเข้มแข็งให้กับ กลุ่มผู้สูงอายุ ทต.แม่สายมิตรภาพ	กลุ่มผู้สูงอายุ ทต.แม่สายมิตรภาพ	๕๐,๐๐๐	๕๐,๐๐๐	๕๐,๐๐๐	๕๐,๐๐๐	๕๐,๐๐๐	จำนวน ๕๐๐ คน (ในพื้นที่ ๘ หมู่บ้าน)	กลุ่มผู้สูงอายุ ทต.แม่สายมิตรภาพ มีความเข้มแข็ง มากยิ่งขึ้น	งานพัฒนา ชุมชน/สำนัก ปลัดเทศบาล
๔	โครงการส่งเสริมการ เรียนรู้ศูนย์สามวัย ทต.แม่สายมิตรภาพ	เพื่อเสริมสร้างความเข้มแข็ง ให้กับกลุ่มผู้สูงอายุ วัย เด็กและเยาวชน ทต.แม่สายมิตรภาพ	กลุ่มผู้สูงอายุ วัย กลางคน เด็กและ เยาวชน			๑๐๐,๐๐๐	๑๐๐,๐๐๐	๑๐๐,๐๐๐	๑๒ ครั้ง	กลุ่มผู้สูงอายุ วัยกลางคน เด็กและเยาวชน ทต.แม่ สายมิตรภาพ มีความเข้มแข็ง มากยิ่งขึ้น	งานพัฒนา ชุมชน/สำนัก ปลัดเทศบาล

รายละเอียดโครงการพัฒนา

แผนพัฒนาท้องถิ่น (พ.ศ.๒๕๖๖ - ๒๕๗๐) ฉบับทบทวน ครั้งที่ ๑/๒๕๖๗

เทศบาลตำบลแม่สายมิตรภาพ อำเภอแม่สาย จังหวัดเชียงราย

- ก. ยุทธศาสตร์ชาติ ๒๐ ปี ยุทธศาสตร์ที่ ๓ ด้านการพัฒนาและเสริมสร้างศักยภาพทรัพยากรมนุษย์
- ข. แผนพัฒนาเศรษฐกิจและสังคมแห่งชาติ ฉบับที่ ๑๓ หมายเหตุที่ ๙ ไทยมีความยากจนข้ามรุ่นลดลง และคนไทยทุกคนมีความคุ้มครองทางสังคม ที่เพียงพอ เหมาะสม
- ค. Sustainable Development Goals : SDGs เป้าหมายที่ ๓ : สร้างหลักประกันว่าคนมีชีวิตที่มีสุขภาพดีและส่งเสริมความเป็นอยู่ที่ดีสำหรับทุกคนในทุกวัย  
เป้าประสงค์ ๕ เสริมสร้างการป้องกันและการรักษาการใช้สารในทางที่ผิด ซึ่งรวมถึงการใช้ยาเสพติดในทางที่ผิดและการใช้แอลกอฮอล์ในทางอันตราย
- ง. ยุทธศาสตร์จังหวัดที่ ๑ การสร้างมูลค่าเพิ่มด้านการท่องเที่ยวเชิงสร้างสรรค์โดยดำรงฐานวัฒนธรรมล้านนา
- จ. ยุทธศาสตร์การพัฒนาของ อปท. ในเขตจังหวัดเชียงราย ยุทธศาสตร์ที่ ๑ การสร้างมูลค่าเพิ่มด้านการท่องเที่ยวเชิงสร้างสรรค์โดยดำรงฐานวัฒนธรรมล้านนา  
ยุทธศาสตร์ที่ ๓ การพัฒนาทรัพยากรมนุษย์ในด้านการศึกษา คุณภาพชีวิต และสังคมเพื่อให้ประชาชนอยู่เย็นเป็นสุข  
กลยุทธ์ที่ ๕ การพัฒนาด้านการบำรุงศาสนา ศิลปวัฒนธรรม และภูมิปัญญาท้องถิ่น

แบบ ผ.๐๒

(๖) แผนงานการศาสนาและวัฒนธรรม

ที่	โครงการ	วัตถุประสงค์	เป้าหมาย (ผลผลิตของโครงการ)	งบประมาณและที่มา					ตัวชี้วัด (KPI)	ผลลัพธ์ที่คาดว่าจะได้รับ	หน่วยงาน ที่รับผิดชอบ
				๒๕๖๖	๒๕๖๗	๒๕๖๘	๒๕๖๙	๒๕๗๐			
				(บาท)	(บาท)	(บาท)	(บาท)	(บาท)			
๑	อุดหนุนที่ว่าการอำเภอแม่สายกิจกรรมพิธีเทิดพระเกียรติและถวายสดุดีเนื่องในวันคล้ายวันพระราชสมภพสมเด็จพระศรีนครินทราบรมราชชนนี (วันที่ ๒๑ ตุลาคม)	๑.เพื่อให้ข้าราชการ ประชาชน นักเรียน นักศึกษา ได้ถวายเครื่องราชสักการะเพื่อแสดงถึงความจงรักภักดีและสำนึกในพระมหากรุณาธิคุณ ๒. เพื่อปกป้องเทิดทูนสถาบันพระมหากษัตริย์ ๓. เพื่อส่งเสริมให้พุทธศาสนิกชนได้สืบทอดประเพณีวัฒนธรรมอันดีงามที่มีมาแต่อดีตให้ดำรงสืบต่อไป	หัวหน้าส่วนราชการ ภาครัฐและภาคเอกชน กำนันผู้ใหญ่บ้าน แลประชาชนทั่วไป ร่วมประกอบพิธีงานรัฐพิธีศาสนา วัฒนธรรม และประเพณีของ อำเภอแม่สาย	๔,๐๐๐	๔,๐๐๐	๔,๐๐๐	๔,๐๐๐	๔,๐๐๐	๑ ครั้ง	๑.ข้าราชการทุกหมู่เหล่าภาคเอกชนและประชาชนชาวอำเภอแม่สายแสดงความจงรักภักดีและน้อมรำลึกในพระมหากรุณาธิคุณโดยพร้อมเพรียงกัน ๒. ข้าราชการทุกหมู่เหล่า ภาคเอกชนและประชาชนชาวอำเภอแม่สายมีความรักที่ตื้นตันปกป้องสถาบันพระมหากษัตริย์ ๓. เพื่อให้การจัดงานของอำเภอแม่สายเป็นไปด้วยความเรียบร้อยและสมพระเกียรติ	กองการศึกษาฯ

ยุทธศาสตร์ที่ ๓ การพัฒนาทรัพยากรมนุษย์ในด้านการศึกษา คุณภาพชีวิต และสังคมเพื่อให้ประชาชนอยู่เย็นเป็นสุข  
 กลยุทธ์ที่ ๕ การพัฒนาด้านการบำรุงศาสนา ศิลปวัฒนธรรม และภูมิปัญญาท้องถิ่น

แบบ ผ.๐๒

(๖) แผนงานการศาสนาและวัฒนธรรม

ที่	โครงการ	วัตถุประสงค์	เป้าหมาย (ผลผลิตของโครงการ)	งบประมาณและที่มา					ตัวชี้วัด (KPI)	ผลลัพธ์ที่คาดว่าจะได้รับ	หน่วยงาน ที่รับผิดชอบ
				๒๕๖๖	๒๕๖๗	๒๕๖๘	๒๕๖๙	๒๕๗๐			
				(บาท)	(บาท)	(บาท)	(บาท)	(บาท)			
๒	อุดหนุนที่ว่าการ อำเภอแม่สาย กิจกรรมพิธีทานหา แม่ฟ้าหลวงเนื่องใน วันคล้ายวันสวรรคต สมเด็จพระศรีนคริน ทราบรมราชชนนี ณ ไร่แม่ฟ้าหลวง	๑.เพื่อให้ข้าราชการ ประชาชน นักเรียน นักศึกษา ได้ถวาย เครื่องราชสักการะเพื่อแสดงถึง ความจงรักภักดีและสำนึกใน พระมหากรุณาธิคุณ ๒.เพื่อ ปกป้องเทิดทูนสถาบัน พระมหากษัตริย์ ๓.เพื่อส่งเสริม ให้พุทธศาสนิกชนได้สืบทอด ประเพณีวัฒนธรรมอันดีงามที่มี มาแต่อดีตให้ดำรงสืบต่อไป	หัวหน้าส่วนราชการ ภาครัฐและภาคเอกชน กำนัน ผู้ใหญ่บ้าน และ ประชาชนทั่วไป ร่วม ประกอบพิธีงานรัฐพิธี ศาสนา วัฒนธรรมและ ประเพณีของ อำเภอแม่ สาย	๔,๐๐๐	๔,๐๐๐	๔,๐๐๐	๔,๐๐๐	๔,๐๐๐	๑ ครั้ง	๑.ข้าราชการทุกหมู่เหล่า ภาคเอกชนและประชาชน ชาวอำเภอแม่สายแสดง ความจงรักภักดีและน้อม รำลึกในพระมหากรุณาธิคุณ โดยพร้อมเพรียงกัน ๒. ข้าราชการทุกหมู่เหล่า ภาคเอกชนและประชาชน ชาวอำเภอแม่สายมีความ รักที่ศุนปกป้องสถาบัน พระมหากษัตริย์ ๓.เพื่อให้ การจัดงานของอำเภอแม่ สายเป็นไปด้วยความ เรียบร้อยและสมพระเกียรติ	กองการศึกษาฯ

ยุทธศาสตร์ที่ ๓ การพัฒนาทรัพยากรมนุษย์ในด้านการศึกษา คุณภาพชีวิต และสังคมเพื่อให้ประชาชนอยู่เย็นเป็นสุข  
 กลยุทธ์ที่ ๕ การพัฒนาด้านการบำรุงศาสนา ศิลปวัฒนธรรม และภูมิปัญญาท้องถิ่น

แบบ ผ.๐๒

(๖) แผนงานการศาสนาและวัฒนธรรม

ที่	โครงการ	วัตถุประสงค์	เป้าหมาย (ผลผลิตของโครงการ)	งบประมาณและที่มา					ตัวชี้วัด (KPI)	ผลลัพธ์ที่คาดว่าจะได้รับ	หน่วยงาน ที่รับผิดชอบ
				๒๕๖๖	๒๕๖๗	๒๕๖๘	๒๕๖๙	๒๕๗๐			
				(บาท)	(บาท)	(บาท)	(บาท)	(บาท)			
๓	อุดหนุนที่ว่าการ อำเภอแม่สาย กิจกรรมพิธีรดน้ำดำ หัวพ่อขุนเม็งราย มหาราช และรดน้ำ ดำหัวในเทศกาล สงกรานต์	เพื่อการรำลึกถึงพระมหา กรุณาธิคุณของพญามังรายหรือ พ่อขุนเม็งรายมหาราช "มหาราชแห่งแคว้นล้านนา ผู้สร้างเมืองเชียงราย" ๒. เพื่อ เป็นการเผยแพร่ประชาสัมพันธ์ ส่งเสริมการอนุรักษ์ประเพณี วัฒนธรรมล้านนาให้ดำรงสืบต่อไป	หัวหน้าส่วนราชการ ภาครัฐและภาคเอกชน กำนัน ผู้ใหญ่บ้าน และ ประชาชนทั่วไป ร่วม ประกอบพิธีสงฆ์ อนุสาวรีย์พญามังราย มหาราชหรือพ่อขุนเม็ง รายมหาราชและรดน้ำดำ หัวในเทศกาลสงกรานต์	๖,๐๐๐	๖,๐๐๐	๖,๐๐๐	๖,๐๐๐	๖,๐๐๐	๑ ครั้ง	๑.เป็นการรำลึกถึงพระมหา กรุณาธิคุณของพญามังราย หรือพ่อขุนเม็งรายมหาราช "มหาราชแห่งแคว้นล้านนา ผู้สร้างเมืองเชียงราย" ๒. เป็นการเผยแพร่ ประชาสัมพันธ์ส่งเสริมการ อนุรักษ์ประเพณีวัฒนธรรม ล้านนาให้ดำรงสืบต่อไป	กองการศึกษาฯ
๔	อุดหนุนที่ว่าการ อำเภอแม่สาย โครงการงาน ประเพณีนมัสการ และสงฆ์พระธาตุ ดอยตุง	๑. เพื่อส่งเสริมอนุรักษ์ประเพณี วัฒนธรรมด้านศาสนิกชนชาว อำเภอแม่สายให้ดำรงสืบต่อไป ๒. เพื่อส่งเสริมให้พุทธศาสนิกชน ได้สืบทอดประเพณีวัฒนธรรม อันดีงามที่มีมาแต่อดีตให้ดำรง สืบต่อไป	พุทธศาสนิกชน ประกอบด้วย คณะสงฆ์ ข้าราชการ ประชาชนและ คนเกิดปีกุนหรือปีกุนชร จำนวน ๑,๐๐๐ คน ได้ ร่วมกันประกอบพิธีสงฆ์ ประธาตุดอยตุงในวันเพ็ญ ขึ้น ๑๕ ค่ำ เดือน ๔ หรือ เดือน ๖ ปีละ ๑ ครั้ง	๓๐,๐๐๐	๓๐,๐๐๐	๓๐,๐๐๐	๓๐,๐๐๐	๓๐,๐๐๐	๑ ครั้ง	ประเพณีสงฆ์พระธาตุ ดอยตุงได้รับการส่งเสริม อนุรักษ์ ฟันฟู สืบสาน สืบ ทอดประเพณีวัฒนธรรมอัน ดีงามของชาวจังหวัด เชียงราย และเป็นกิจกรรม ด้านศาสนาที่จรรลงสังคม และเป็นที่ยึดเหนี่ยวจิตใจ ประชาชนให้เข้าหา หลักธรรมทางพุทธศาสนา	กองการศึกษาฯ

ยุทธศาสตร์ที่ ๓ การพัฒนาทรัพยากรมนุษย์ในด้านการศึกษา คุณภาพชีวิต และสังคมเพื่อให้ประชาชนอยู่เย็นเป็นสุข  
 กลยุทธ์ที่ ๕ การพัฒนาด้านการบำรุงศาสนา ศิลปวัฒนธรรม และภูมิปัญญาท้องถิ่น

แบบ ผ.๐๒

(๖) แผนงานการศาสนาและวัฒนธรรม

ที่	โครงการ	วัตถุประสงค์	เป้าหมาย (ผลผลิตของโครงการ)	งบประมาณและที่มา					ตัวชี้วัด (KPI)	ผลลัพธ์ที่คาดว่าจะได้รับ	หน่วยงาน ที่รับผิดชอบ
				๒๕๖๖	๒๕๖๗	๒๕๖๘	๒๕๖๙	๒๕๗๐			
				(บาท)	(บาท)	(บาท)	(บาท)	(บาท)			
๕	อุดหนุนที่ว่าการ อำเภอแม่สาย โครงการเผยแพร่การ ดำรงฐานวัฒนธรรม ล้านนา เกี่ยวกับการ ประชาสัมพันธ์ ส่งเสริม สนับสนุน ศิลปวัฒนธรรม ภูมิ ปัญญาท้องถิ่น การ ท่องเที่ยวเชิง วัฒนธรรม สินค้า ชุมชนและการ ส่งเสริมกิจกรรม ประเพณีของอำเภอ แม่สายให้แพร่หลาย ในงานพ่อบุญเมือง มหาราช	เพื่อเป็นการเผยแพร่ ประชาสัมพันธ์ ส่งเสริม สนับสนุน ศิลปวัฒนธรรม ภูมิ ปัญญาท้องถิ่น การท่องเที่ยว เชิงนิเวศและการท่องเที่ยวเชิง วัฒนธรรมของอำเภอแม่สายใน งานให้การสนับสนุนงบประมาณ การจัดงานพ่อบุญเมือง มหาราชให้ที่ทำการ ปกครองอำเภอแม่สาย ๒. เผยแพร่และประชาสัมพันธ์ สินค้าของกลุ่มอาชีพต่างๆ ซึ่ง เป็นการส่งเสริมอาชีพให้แก่ ประชาชนในงานพ่อบุญเมือง มหาราชและงานกาชาด	ให้การสนับสนุน งบประมาณการจัดงานพ่อบุญเมือง มหาราชและงานกาชาดให้ที่ทำการ ปกครองอำเภอแม่สาย	๖๐,๐๐๐	๖๐,๐๐๐	๖๐,๐๐๐	๖๐,๐๐๐	๖๐,๐๐๐	๑ ครั้ง	๑. ได้มีการเผยแพร่ ประชาสัมพันธ์ ส่งเสริม สนับสนุน ศิลปวัฒนธรรม ภูมิปัญญาท้องถิ่น การ ท่องเที่ยวเชิงนิเวศและการ ท่องเที่ยวเชิงวัฒนธรรมของ อำเภอแม่สายในงานพ่อบุญ เมืองมหาราชและงาน กาชาด ๒. ได้มีการเผยแพร่ และประชาสัมพันธ์สินค้า ของกลุ่มอาชีพต่างๆ ซึ่ง เป็นการส่งเสริมอาชีพ ให้แก่ประชาชนในงานพ่อบุญ เมืองมหาราชและงาน กาชาด	กองการศึกษาฯ

ยุทธศาสตร์ที่ ๓ การพัฒนาทรัพยากรมนุษย์ในด้านการศึกษา คุณภาพชีวิต และสังคมเพื่อให้ประชาชนอยู่เย็นเป็นสุข  
 กลยุทธ์ที่ ๕ การพัฒนาด้านการบำรุงศาสนา ศิลปวัฒนธรรม และภูมิปัญญาท้องถิ่น

แบบ ผ.๐๒

(๖) แผนงานการศาสนาและวัฒนธรรม

ที่	โครงการ	วัตถุประสงค์	เป้าหมาย (ผลผลิตของโครงการ)	งบประมาณและที่มา					ตัวชี้วัด (KPI)	ผลลัพธ์ที่คาดว่าจะได้รับ	หน่วยงาน ที่รับผิดชอบ
				๒๕๖๖	๒๕๖๗	๒๕๖๘	๒๕๖๙	๒๕๗๐			
				(บาท)	(บาท)	(บาท)	(บาท)	(บาท)			
๖	โครงการวัดประชารัฐ สร้างสุข	๑. เพื่อพัฒนารูปแบบและนำแนวคิด ๕ ส ลงสู่บริบทของวัดและชุมชน ๒. เพื่อส่งเสริมให้วัดเป็นพื้นที่ต้นแบบการพัฒนา ๓. เพื่อพัฒนาและจัดระบบฐานข้อมูล องค์ความรู้ในการพัฒนาวัดและชุมชน ๔. เพื่อส่งเสริมให้ประชาชนในสังคมไทย รวมถึงกลุ่มวิชาชีพต้นตัวเรื่องการช่วยเหลือสังคม การมีจิตอาสา ความรับผิดชอบต่อสังคม เพื่อทำให้เกิดสังคมสุขภาวะและความยั่งยืน	ดำเนินการจัดกิจกรรมการพัฒนาวัดที่ได้จัดทำบันทึกข้อตกลงความร่วมมือ “๑ อป. ๒ ศาสนสถาน ๒ สถานศึกษาและภาคีความร่วมมือในระดับพื้นที่” ตามแนวคิด ๕ ส		๖๐,๐๐๐	๖๐,๐๐๐	๖๐,๐๐๐	๖๐,๐๐๐	วัดและชุมชนได้รับการพัฒนาและเป็นต้นแบบภายใต้โครงการวัดประชารัฐสร้างสุข	๑. วัดและชุมชนได้รับการพัฒนาและเป็นต้นแบบภายใต้โครงการวัดประชารัฐสร้างสุข ๒. ประชาชนในพื้นที่ รวมถึงหน่วยงานองค์กรในพื้นที่ ต้นตัวเรื่องการช่วยเหลือสังคม การมีจิตอาสา ความรับผิดชอบต่อสังคม เพื่อทำให้เกิดสังคมสุข	กองการศึกษาฯ

ยุทธศาสตร์ที่ ๓ การพัฒนาทรัพยากรมนุษย์ในด้านการศึกษา คุณภาพชีวิต และสังคมเพื่อให้ประชาชนอยู่เย็นเป็นสุข

กลยุทธ์ที่ ๕ การพัฒนาด้านการบำรุงศาสนา ศิลปวัฒนธรรม และภูมิปัญญาท้องถิ่น

แบบ ผ.๐๒

(๖) แผนงานการศาสนาและวัฒนธรรม

ที่	โครงการ	วัตถุประสงค์	เป้าหมาย (ผลผลิตของโครงการ)	งบประมาณและที่มา					ตัวชี้วัด (KPI)	ผลลัพธ์ที่คาดว่าจะได้รับ	หน่วยงาน ที่รับผิดชอบ
				๒๕๖๖	๒๕๖๗	๒๕๖๘	๒๕๖๙	๒๕๗๐			
				(บาท)	(บาท)	(บาท)	(บาท)	(บาท)			
๗	โครงการจัดงานสืบสานประเพณีลอยกระทง	เพื่อส่งเสริมและสืบสานอนุรักษ์วัฒนธรรม ประเพณี และภูมิปัญญาท้องถิ่นให้คงอยู่สืบไป	จัดกิจกรรมตามโครงการจัดงานสืบสานประเพณีลอยกระทง	๒๐๐,๐๐๐	๒๐๐,๐๐๐	๒๐๐,๐๐๐	๒๐๐,๐๐๐	๒๐๐,๐๐๐	๑. จำนวนประชาชนเข้าร่วมกิจกรรม ๒. ร้อยละของประชาชนเกิดการเรียนรู้การปฏิบัติตามประเพณีที่ถูกต้อง	๑. ประชาชน จำนวน ๕๐๐ คน เข้าร่วมกิจกรรม ๒. ประชาชนเกิดการเรียนรู้การปฏิบัติตามประเพณีที่ถูกต้อง ร้อยละ ๘๕	กองการศึกษาฯ



ยุทธศาสตร์ที่ ๓ การพัฒนาทรัพยากรมนุษย์ในด้านการศึกษา คุณภาพชีวิต และสังคมเพื่อให้ประชาชนอยู่เย็นเป็นสุข  
 กลยุทธ์ที่ ๕ การพัฒนาด้านการบำรุงศาสนา ศิลปวัฒนธรรม และภูมิปัญญาท้องถิ่น

แบบ ผ.๐๒

(๖) แผนงานการศาสนาและวัฒนธรรม

ที่	โครงการ	วัตถุประสงค์	เป้าหมาย (ผลผลิตของโครงการ)	งบประมาณและที่มา					ตัวชี้วัด (KPI)	ผลลัพธ์ที่คาดว่าจะได้รับ	หน่วยงาน ที่รับผิดชอบ
				๒๕๖๖	๒๕๖๗	๒๕๖๘	๒๕๖๙	๒๕๗๐			
				(บาท)	(บาท)	(บาท)	(บาท)	(บาท)			
๘	โครงการจัดงานสืบ สานประเพณี สงกรานต์	เพื่อส่งเสริมและสืบสาน อนุรักษ์วัฒนธรรม ประเพณี และภูมิปัญญาท้องถิ่นให้คง อยู่สืบไป	จัดกิจกรรมตาม โครงการจัดงานสืบสาน ประเพณีสงกรานต์	๑๕๐,๐๐๐	๑๕๐,๐๐๐	๑๕๐,๐๐๐	๒๐๐,๐๐๐	๒๐๐,๐๐๐	๑. จำนวน ประชาชนเข้า ร่วมกิจกรรม ๒. ร้อยละ ของประชาชน เกิดการเรียนรู้ การปฏิบัติตาม ประเพณีที่ ถูกต้อง	๑. ประชาชน จำนวน ๕๐๐ คน เข้าร่วม กิจกรรม ๒. ประชาชน เกิดการเรียนรู้การปฏิบัติ ตามประเพณีที่ถูกต้อง ร้อยละ ๘๕	กองการศึกษาฯ

ยุทธศาสตร์ที่ ๓ การพัฒนาทรัพยากรมนุษย์ในด้านการศึกษา คุณภาพชีวิต และสังคมเพื่อให้ประชาชนอยู่เย็นเป็นสุข  
กลยุทธ์ที่ ๕ การพัฒนาด้านการบำรุงศาสนา ศิลปวัฒนธรรม และภูมิปัญญาท้องถิ่น

แบบ ผ.๐๒

(๖) แผนงานการศาสนาและวัฒนธรรม

ที่	โครงการ	วัตถุประสงค์	เป้าหมาย (ผลผลิตของโครงการ)	งบประมาณและที่มา					ตัวชี้วัด (KPI)	ผลลัพธ์ที่คาดว่าจะได้รับ	หน่วยงาน ที่รับผิดชอบ
				๒๕๖๖	๒๕๖๗	๒๕๖๘	๒๕๖๙	๒๕๗๐			
				(บาท)	(บาท)	(บาท)	(บาท)	(บาท)			
๙	โครงการฝึกอบรมให้ความรู้ด้านภูมิปัญญาท้องถิ่น	เพื่อส่งเสริมและสืบสานอนุรักษ์วัฒนธรรมภูมิปัญญาท้องถิ่นให้คงอยู่สืบไป	๑. จัดการฝึกอบรมเกี่ยวกับภูมิปัญญาท้องถิ่น ๒. จัดการฝึกอบรมการตกแต่งต้นเทียนจำนำพรรษา	๔๐,๐๐๐	๔๐,๐๐๐	๔๐,๐๐๐	๔๐,๐๐๐	๔๐,๐๐๐	๑. จำนวนประชาชนเข้าร่วมกิจกรรม ๒. ร้อยละของประชาชนเกิดการเรียนรู้ด้านภูมิปัญญาท้องถิ่น	๑. ประชาชน จำนวน ๑๐๐ คน เข้าร่วมกิจกรรม ๒. ประชาชนเกิดการเรียนรู้ด้านภูมิปัญญาท้องถิ่น ร้อยละ ๘๕	กองการศึกษาฯ
๑๐	โครงการ ๑๐ ชาติพันธุ์แม่สาย	เพื่อส่งเสริมและสืบสานอนุรักษ์วัฒนธรรมภูมิปัญญาของกลุ่มชาติพันธุ์ให้คงอยู่สืบไป	จัดกิจกรรมตามโครงการ ๑๐ ชาติพันธุ์แม่สาย	๑๐๐,๐๐๐	๑๐๐,๐๐๐	๑๐๐,๐๐๐	๑๐๐,๐๐๐	๑๐๐,๐๐๐	ร้อยละของประชาชนเกิดการเรียนรู้อันเนื่องจากการเรียนรู้ด้านภูมิปัญญาของกลุ่มชาติพันธุ์	ประชาชนเกิดการเรียนรู้อันเนื่องจากการเรียนรู้ด้านภูมิปัญญาของกลุ่มชาติพันธุ์ ร้อยละ ๘๕	กองการศึกษาฯ

ยุทธศาสตร์ที่ ๓ การพัฒนาทรัพยากรมนุษย์ในด้านการศึกษา คุณภาพชีวิต และสังคมเพื่อให้ประชาชนอยู่เย็นเป็นสุข  
 กลยุทธ์ที่ ๕ การพัฒนาด้านการบำรุงศาสนา ศิลปวัฒนธรรม และภูมิปัญญาท้องถิ่น

แบบ ผ.๐๒

(๖) แผนงานการศาสนาและวัฒนธรรม

ที่	โครงการ	วัตถุประสงค์	เป้าหมาย (ผลผลิตของโครงการ)	งบประมาณและที่มา					ตัวชี้วัด (KPI)	ผลลัพธ์ที่คาดว่าจะได้รับ	หน่วยงาน ที่รับผิดชอบ
				๒๕๖๖	๒๕๖๗	๒๕๖๘	๒๕๖๙	๒๕๗๐			
				(บาท)	(บาท)	(บาท)	(บาท)	(บาท)			
๑๑	โครงการจัดพิธี บวงสรวงและการ ถวายเครื่องสักการะ งานประเพณี บวงสรวงพระเจ้า พรหมมหาราช	เพื่อให้ประชาชนมีความรู้ ความเข้าใจในการปฏิบัติตน ตามแบบอย่างประเพณี ท้องถิ่นที่ถูกต้อง	ร่วมเทิดพระเกียรติและ ร่วมขบวนแห่เครื่อง สักการะและประกอบ พิธีบวงสรวงพระเจ้า พรหมมหาราช	๑๐,๐๐๐	๑๐,๐๐๐	๑๐,๐๐๐	๑๐,๐๐๐	๑๐,๐๐๐	ร้อยละของ ประชาชนมี ความรู้ความ เข้าใจในการ ปฏิบัติตนตาม แบบอย่าง ประเพณี ท้องถิ่นที่ถูกต้อง	ประชาชนมีความรู้ความ เข้าใจในการปฏิบัติตน ตามแบบอย่างประเพณี ท้องถิ่นที่ถูกต้อง ร้อยละ ๘๕	กองการศึกษาฯ
๑๒	โครงการบรรพชา อุปสมบทและ บรรพชาสามเณร ภาคฤดูร้อน	เพื่อปลูกฝังคุณธรรม จริยธรรมและศีลธรรม ให้ ตระหนักถึงหลักปฏิบัติตาม คำสั่งสอนของ พระพุทธศาสนา อันเป็นการ ทำนุบำรุงพระพุทธศาสนา	จัดกิจกรรมตาม โครงการบรรพชา อุปสมบทและบรรพชา สามเณรภาคฤดูร้อน		๒๐,๐๐๐	๒๐,๐๐๐	๒๐,๐๐๐	๒๐,๐๐๐	ร้อยละของ ผู้เข้าร่วม กิจกรรมมี คุณธรรม จริยธรรมและ ศีลธรรม ตระหนักถึง หลักปฏิบัติ ของ พระพุทธศาสนา	ผู้เข้าร่วมกิจกรรมมี คุณธรรม จริยธรรมและ ศีลธรรม ตระหนักถึง หลักปฏิบัติของ พระพุทธศาสนา ร้อยละ ๙๐	กองการศึกษาฯ

ยุทธศาสตร์ที่ ๓ การพัฒนาทรัพยากรมนุษย์ในด้านการศึกษา คุณภาพชีวิต และสังคมเพื่อให้ประชาชนอยู่เย็นเป็นสุข  
กลยุทธ์ที่ ๕ การพัฒนาด้านการบำรุงศาสนา ศิลปวัฒนธรรม และภูมิปัญญาท้องถิ่น

แบบ ผ.๐๒

(๖) แผนงานการศาสนาและวัฒนธรรม

ที่	โครงการ	วัตถุประสงค์	เป้าหมาย (ผลผลิตของโครงการ)	งบประมาณและที่มา					ตัวชี้วัด (KPI)	ผลลัพธ์ที่คาดว่าจะได้รับ	หน่วยงาน ที่รับผิดชอบ
				๒๕๖๖	๒๕๖๗	๒๕๖๘	๒๕๖๙	๒๕๗๐			
				(บาท)	(บาท)	(บาท)	(บาท)	(บาท)			
๑๓	โครงการฝึกอบรมทักษะด้านการกีฬา	เพื่อส่งเสริมให้เด็กเยาวชนและประชาชน มีความรู้ความเข้าใจและพัฒนาทักษะการเล่นกีฬา	จัดการฝึกอบรมทักษะด้านการกีฬา	๕๐,๐๐๐	๕๐,๐๐๐	๕๐,๐๐๐	๕๐,๐๐๐	๕๐,๐๐๐	ร้อยละของผู้เข้าร่วมกิจกรรม มีความรู้ ความเข้าใจและพัฒนาทักษะการเล่นกีฬา ร้อยละ ๘๕	เด็ก เยาวชนและประชาชนมีความรู้ ความเข้าใจและพัฒนาทักษะการเล่นกีฬา ร้อยละ ๘๕	กองการศึกษาฯ
๑๔	โครงการจัดการแข่งขันกีฬาและจัดส่งนักกีฬาเข้าร่วมการแข่งขัน	เพื่อส่งเสริมการออกกำลังกายและการแข่งขันกีฬาเพื่อสุขภาพ พัฒนาการแข่งขันกีฬาประเภทต่างๆ	จัดการแข่งขันกีฬาประเภทต่างๆ และจัดส่งนักกีฬาเข้าร่วมการแข่งขันกีฬาใน ระดับต่างๆ		๑๕๐,๐๐๐	๑๕๐,๐๐๐	๑๕๐,๐๐๐	๑๕๐,๐๐๐	จำนวนผู้เข้าร่วมการแข่งขันกีฬา	ผู้เข้าร่วมการแข่งขันกีฬามีสุขภาพพลานามัยที่ดี	กองการศึกษาฯ
๑๕	โครงการแข่งขันกีฬาปฐมวัย	เพื่อส่งเสริมให้เด็กปฐมวัยมีสุขภาพพลานามัยที่แข็งแรง สมบูรณ์ทั้งทางด้านร่างกาย จิตใจ-อารมณ์ สังคมและสติปัญญา	จัดการแข่งขันกีฬาสำหรับเด็กปฐมวัย		๒๐,๐๐๐	๒๐,๐๐๐	๒๐,๐๐๐	๒๐,๐๐๐	จำนวนผู้เข้าร่วมการแข่งขันกีฬาปฐมวัย	ผู้เข้าร่วมการแข่งขันกีฬามีสุขภาพพลานามัยที่ดี	กองการศึกษาฯ

ยุทธศาสตร์ที่ ๓ การพัฒนาทรัพยากรมนุษย์ในด้านการศึกษา คุณภาพชีวิต และสังคมเพื่อให้ประชาชนอยู่เย็นเป็นสุข  
 กลยุทธ์ที่ ๕ การพัฒนาด้านการบำรุงศาสนา ศิลปวัฒนธรรม และภูมิปัญญาท้องถิ่น

แบบ ผ.๐๒

(๖) แผนงานการศาสนาและวัฒนธรรม

ที่	โครงการ	วัตถุประสงค์	เป้าหมาย (ผลผลิตของโครงการ)	งบประมาณและที่มา					ตัวชี้วัด (KPI)	ผลลัพธ์ที่คาดว่าจะได้รับ	หน่วยงาน ที่รับผิดชอบ
				๒๕๖๖	๒๕๖๗	๒๕๖๘	๒๕๖๙	๒๕๗๐			
				(บาท)	(บาท)	(บาท)	(บาท)	(บาท)			
๑๖	โครงการพัฒนาแหล่งเรียนรู้ด้านศิลปวัฒนธรรม ประเพณี และภูมิปัญญาท้องถิ่น	เพื่อพัฒนาแหล่งเรียนรู้ด้านศิลปวัฒนธรรม ประเพณี และภูมิปัญญาท้องถิ่นในพื้นที่	๑. จัดทำข้อมูล/ประวัติของหมู่บ้านในเขตพื้นที่ ๒. จัดทำข้อมูลแหล่งเรียนรู้ด้านศิลปวัฒนธรรม ประเพณี และภูมิปัญญาท้องถิ่นในพื้นที่ ๓. จัดกิจกรรมเผยแพร่แหล่งเรียนรู้ด้านศิลปวัฒนธรรม ประเพณี และภูมิปัญญาท้องถิ่นในพื้นที่ ๔. จัดกิจกรรมยกย่องเชิดชูเกียรติภูมิปัญญาท้องถิ่นในพื้นที่			๕๐๐,๐๐๐	๕๐๐,๐๐๐	๕๐๐,๐๐๐	จำนวนแหล่งเรียนรู้ด้านด้านศิลปวัฒนธรรม ประเพณี และภูมิปัญญาท้องถิ่นในพื้นที่	แหล่งเรียนรู้ด้านด้านศิลปวัฒนธรรม ประเพณี และภูมิปัญญาท้องถิ่นในพื้นที่ทั้ง ๘ หมู่บ้าน	กองการศึกษาฯ

ยุทธศาสตร์ที่ ๓ การพัฒนาทรัพยากรมนุษย์ในด้านการศึกษา คุณภาพชีวิต และสังคมเพื่อให้ประชาชนอยู่เย็นเป็นสุข  
 กลยุทธ์ที่ ๕ การพัฒนาด้านการบำรุงศาสนา ศิลปวัฒนธรรม และภูมิปัญญาท้องถิ่น

แบบ ผ.๐๒

(๖) แผนงานการศาสนาและวัฒนธรรม

ที่	โครงการ	วัตถุประสงค์	เป้าหมาย (ผลผลิตของโครงการ)	งบประมาณและที่มา					ตัวชี้วัด (KPI)	ผลลัพธ์ที่คาดว่าจะได้รับ	หน่วยงาน ที่รับผิดชอบ
				๒๕๖๖	๒๕๖๗	๒๕๖๘	๒๕๖๙	๒๕๗๐			
				(บาท)	(บาท)	(บาท)	(บาท)	(บาท)			
๑๗	อุดหนุนที่ว่าการ อำเภอแม่สาย พิธี ทานหาแม่ฟ้าหลวง เนื่องในวันคล้ายวัน สวรรคตสมเด็จพระ ศรีนครินทราบรม ราชชนนี	เพื่อแสดงออกถึงการมี วัฒนธรรมประเพณีและ รักษาสืบทอดสู่อนุชนรุ่นหลัง ต่อไป	๑ ครั้ง	๔,๐๐๐	๔,๐๐๐	๔,๐๐๐	๔,๐๐๐	๔,๐๐๐	๑. จำนวน ประชาชนเข้าร่วมกิจกรรม ๒. ร้อยละ ของประชาชน เกิดการเรียนรู้ การปฏิบัติตาม ประเพณีที่ ถูกต้อง	สามารถรักษาวัฒนธรรม และประเพณีปฏิบัติให้ คงอยู่สืบทอดต่อไปถึงคน รุ่นหลัง	กองการศึกษาฯ

ยุทธศาสตร์ที่ ๓ การพัฒนาทรัพยากรมนุษย์ในด้านการศึกษา คุณภาพชีวิต และสังคมเพื่อให้ประชาชนอยู่เย็นเป็นสุข  
 กลยุทธ์ที่ ๕ การพัฒนาด้านการบำรุงศาสนา ศิลปวัฒนธรรม และภูมิปัญญาท้องถิ่น

แบบ ผ.๐๒

(๖) แผนงานการศาสนาและวัฒนธรรม

ที่	โครงการ	วัตถุประสงค์	เป้าหมาย (ผลผลิตของโครงการ)	งบประมาณและที่มา					ตัวชี้วัด (KPI)	ผลลัพธ์ที่คาดว่าจะได้รับ	หน่วยงาน ที่รับผิดชอบ
				๒๕๖๖	๒๕๖๗	๒๕๖๘	๒๕๖๙	๒๕๗๐			
				(บาท)	(บาท)	(บาท)	(บาท)	(บาท)			
๑๘	อุดหนุนสภาวัฒนธรรม เทศบาลตำบลแม่สาย มิตรภาพ	เพื่อแสดงออกถึงการมีวัฒนธรรมประเพณีและรักษาสืบทอดสู่อนุชนรุ่นหลังต่อไป	๑ ครั้ง	๑๐,๐๐๐	๑๐,๐๐๐	๑๐,๐๐๐	๑๐,๐๐๐	๑๐,๐๐๐	๑. จำนวนประชาชนเข้าร่วมกิจกรรม ๒. ร้อยละของประชาชนเกิดการเรียนรู้การปฏิบัติตามประเพณีที่ถูกต้อง	สามารถรักษาวัฒนธรรมและประเพณีปฏิบัติให้คงอยู่สืบทอดต่อไปถึงคนรุ่นหลัง	กองการศึกษาฯ
๑๙	โครงการปรับปรุงสนามกีฬา ลานกีฬา ในเขตเทศบาลตำบลแม่สาย มิตรภาพ	เพื่อปรับปรุงสนามกีฬา ลานกีฬา ในเขตเทศบาลตำบลแม่สาย มิตรภาพ ให้อยู่ในสภาพที่พร้อมใช้สำหรับบริการประชาชน	๘ หมู่บ้าน			๒๐๐,๐๐๐	๒๐๐,๐๐๐	๒๐๐,๐๐๐	จำนวนสนามกีฬา ลานกีฬา ในเขตเทศบาลตำบลแม่สาย มิตรภาพ ที่มีการปรับปรุงให้อยู่ในสภาพที่พร้อมใช้งาน	สนามกีฬา ลานกีฬา ในเขตเทศบาลตำบลแม่สาย มิตรภาพ ที่มีการปรับปรุงให้อยู่ในสภาพที่พร้อมใช้งาน	กองการศึกษาฯ

รายละเอียดโครงการพัฒนา

แผนพัฒนาท้องถิ่น (พ.ศ.๒๕๖๖ - ๒๕๗๐) ฉบับทบทวน ครั้งที่ ๑/๒๕๖๗

เทศบาลตำบลแม่สายมิตรภาพ อำเภอแม่สาย จังหวัดเชียงราย

- ก. ยุทธศาสตร์ชาติ ๒๐ ปี ยุทธศาสตร์ที่ ๕ ด้านการสร้างการเติบโตบนคุณภาพชีวิตที่เป็นมิตรต่อสิ่งแวดล้อม
  - ข. แผนพัฒนาเศรษฐกิจและสังคมแห่งชาติ ฉบับที่ ๑๓ หมวดหมายที่ ๑๑ ไทยสามารถลดความเสี่ยงและผลกระทบจากภัยธรรมชาติและ การเปลี่ยนแปลงสภาพภูมิอากาศ
  - ค. Sustainable Development Goals : SDGs เป้าหมายที่ ๑๓ : ปฏิบัติการอย่างเร่งด่วนเพื่อต่อสู้การเปลี่ยนแปลงสภาพภูมิอากาศและผลกระทบที่เกิดขึ้น
  - ง. ยุทธศาสตร์จังหวัดที่ ๔ การจัดการทรัพยากรธรรมชาติและสิ่งแวดล้อมให้ดำรงความสมบูรณ์และยั่งยืน
  - จ. ยุทธศาสตร์การพัฒนาของ อปท. ในเขตจังหวัดเชียงราย ยุทธศาสตร์ที่ ๔ การจัดการทรัพยากรธรรมชาติและสิ่งแวดล้อมให้ดำรงความสมบูรณ์ และยั่งยืน
- ยุทธศาสตร์ที่ ๔ การพัฒนาและอนุรักษ์ทรัพยากรธรรมชาติและสิ่งแวดล้อม
- กลยุทธ์ ๑ ส่งเสริมและพัฒนาการควบคุม ป้องกัน แก้ไขปัญหาขยะ น้ำเสียและ มลภาวะ

แบบ ผ.๐๒

(๑) แผนงานเคหะและชุมชน

ที่	โครงการ	วัตถุประสงค์	เป้าหมาย (ผลผลิตของโครงการ)	งบประมาณและที่มา					ตัวชี้วัด (KPI)	ผลลัพธ์ที่คาดว่าจะได้รับ	หน่วยงาน ที่รับผิดชอบ
				๒๕๖๖ (บาท)	๒๕๖๗ (บาท)	๒๕๖๘ (บาท)	๒๕๖๙ (บาท)	๒๕๗๐ (บาท)			
๑	โครงการธนาคารขยะ	๑. เพื่อลดปริมาณขยะในพื้นที่ ส่งเสริมให้ชุมชนมีจิตสำนึกในการรักษาสิ่งแวดล้อม ๒. เพื่อส่งเสริมให้ความรู้แก่ประชาชนในเรื่องการกำจัดขยะอย่างถูกวิธีและเหมาะสมกับขยะแต่ละประเภท ๓. เพื่อเป็นการสร้างรูปแบบการจัดการขยะโดยชุมชนมีส่วนร่วม ๔. เพื่อเพิ่มรายได้ในครัวเรือน	๑. ประชาชนมีความรู้ที่ถูกต้องเกี่ยวกับการคัดแยกขยะ ๒. ประชาชนมีการคัดแยกขยะที่ต้นทางลดปริมาณขยะก่อนนำเข้าสู่การกำจัดขยะอย่างถูกวิธี ๓. เกิดการ แยกขยะเพื่อนำกลับมาใช้ประโยชน์ คัดแยกขยะรีไซเคิลไว้ขายและแยกขยะที่เหลือกำจัดให้ถูกวิธีของขยะแต่ละชนิดก่อนนำทิ้งลงถังขยะ		๓๐,๐๐๐	๓๐,๐๐๐	๓๐,๐๐๐	๓๐,๐๐๐	๑. มีการคัดแยกขยะที่ต้นทางลดปริมาณขยะก่อนนำเข้าสู่การกำจัดขยะอย่างถูกวิธี ๒. ปริมาณขยะมีจำนวนน้อยลง	๑. ประชาชนมีส่วนร่วมในการจัดการขยะมูลฝอย ๒. ปริมาณขยะมีจำนวนน้อยลง ๓. ประชาชนมีรายได้จากการขายขยะ ๔. ชุมชนในตำบลสะอาดน่าอยู่ อย่างยั่งยืน	งาน สาธารณสุข และ สิ่งแวดล้อม/ สำนัก ปลัดเทศบาล



ยุทธศาสตร์ที่ ๔ การพัฒนาและอนุรักษ์ทรัพยากรธรรมชาติและสิ่งแวดล้อม

แบบ ผ.๐๒

กลยุทธ์ ๑ ส่งเสริมและพัฒนาการควบคุม ป้องกัน แก้ไขปัญหาขยะ น้ำเสียและ มลภาวะ

(๑) แผนงานเศษและชุมชน

ที่	โครงการ	วัตถุประสงค์	เป้าหมาย (ผลผลิตของโครงการ)	งบประมาณและที่มา					ตัวชี้วัด (KPI)	ผลลัพธ์ที่คาดว่าจะได้รับ	หน่วยงาน ที่รับผิดชอบ
				๒๕๖๖ (บาท)	๒๕๖๗ (บาท)	๒๕๖๘ (บาท)	๒๕๖๙ (บาท)	๒๕๗๐ (บาท)			
๒	โครงการการคัดแยกขยะ	๑. เพื่อรณรงค์ ความรู้ความเข้าใจ จิตสำนึกในการจัดการขยะมูลฝอย ๒. เพื่อลดปริมาณขยะที่ครัวเรือน ๓. เพื่อจัดให้มีระบบกำจัดขยะมูลฝอยอินทรีย์ในหมู่บ้าน ๓. เพื่อลดปริมาณขยะที่จะต้องนำไปฝังกลบในบ่อขยะ	๑. มีผู้เข้าร่วมโครงการในเขตพื้นที่เทศบาล ๒. ลดปริมาณขยะจากชุมชนที่จะต้องนำไปฝังกลบ ๓. มีระบบกำจัดมูลฝอยอินทรีย์ในครัวเรือน ๔. มีชุมชนต้นแบบในเขตพื้นที่เทศบาล	๒๐,๐๐๐	๒๐,๐๐๐	๑๐๐,๐๐๐	๒๐,๐๐๐	๒๐,๐๐๐	๑. เข้าร่วมโครงการไม่น้อยกว่า ร้อยละ ๕๐ ๒. ลดปริมาณขยะที่นำไปฝังกลบ ร้อยละ ๓๐ ๓. ครัวเรือนมีระบบกำจัดมูลฝอยอินทรีย์ ร้อยละ ๘๐ ๔. มีชุมชนต้นแบบไม่น้อยกว่า ๓ ชุมชน	๑. ลดปริมาณขยะที่ครัวเรือน ๒. มีระบบกำจัดขยะมูลฝอยอินทรีย์ในหมู่บ้าน ๓. ลดปริมาณขยะที่จะต้องนำไปฝังกลบ	งาน สาธารณสุข และ สิ่งแวดล้อม/ สำนัก ปลัดเทศบาล

รายละเอียดโครงการพัฒนา

แผนพัฒนาท้องถิ่น (พ.ศ.๒๕๖๖ - ๒๕๗๐) ฉบับทบทวน ครั้งที่ ๑/๒๕๖๗

เทศบาลตำบลแม่สายมิตรภาพ อำเภอแม่สาย จังหวัดเชียงราย

ก. ยุทธศาสตร์ชาติ ๒๐ ปี ยุทธศาสตร์ที่ ๕ ด้านการสร้างการเติบโตบนคุณภาพชีวิตที่เป็นมิตรต่อสิ่งแวดล้อม

ข. แผนพัฒนาเศรษฐกิจและสังคมแห่งชาติ ฉบับที่ ๑๓ หมวดหมายที่ ๑๑ ไทยสามารถลดความเสี่ยงและผลกระทบจากภัยธรรมชาติและ การเปลี่ยนแปลงสภาพภูมิอากาศ

ค. Sustainable Development Goals : SDGs เป้าหมายที่ ๑๓ : ปฏิบัติการอย่างเร่งด่วนเพื่อต่อสู้การเปลี่ยนแปลงสภาพภูมิอากาศและผลกระทบที่เกิดขึ้น

ง. ยุทธศาสตร์จังหวัดที่ ๔ การจัดการทรัพยากรธรรมชาติและสิ่งแวดล้อมให้ดำรงความสมบูรณ์และยั่งยืน

จ. ยุทธศาสตร์การพัฒนาของ อปท. ในเขตจังหวัดเชียงราย ยุทธศาสตร์ที่ ๔ การจัดการทรัพยากรธรรมชาติ และสิ่งแวดล้อมให้ดำรงความสมบูรณ์ และยั่งยืน

ยุทธศาสตร์ที่ ๔ การพัฒนาและอนุรักษ์ทรัพยากรธรรมชาติและสิ่งแวดล้อม

กลยุทธ์ ๒ ส่งเสริมและพัฒนาการอนุรักษ์ทรัพยากรธรรมชาติและสิ่งแวดล้อม

แบบ ผ.๐๒

(๒) แผนงานเกษตร

ที่	โครงการ	วัตถุประสงค์	เป้าหมาย (ผลผลิตของโครงการ)	งบประมาณและที่มา					ตัวชี้วัด (KPI)	ผลลัพธ์ที่คาดว่าจะได้รับ	หน่วยงาน ที่รับผิดชอบ
				๒๕๖๖ (บาท)	๒๕๖๗ (บาท)	๒๕๖๘ (บาท)	๒๕๖๙ (บาท)	๒๕๗๐ (บาท)			
๑	โครงการขุดลอก หนองแรด หมู่ ๔ บ้าน เวียงหอม	เพื่อเพิ่ม ประสิทธิภาพของ การระบายน้ำ ในช่วงฝนตกและ รักษาความสะอาด ของลำเหมือง	โดยการขุดตะกอนดิน พร้อมแต่งขอบคัน หนอง ปริมาณดินขุด ไม่น้อยกว่า ๑๒,๕๐๐.๐๐ ลูกบาศก์เมตร	๕๐๐,๐๐๐					เป็นไปตามแบบแปลน ที่เทศบาลตำบลแม่ สายมิตรภาพกำหนด	เพิ่มประสิทธิภาพ ของการระบายน้ำ ในช่วงฝนตกและ รักษาความสะอาด ของลำเหมือง	กองช่าง ทต.แม่สาย มิตรภาพ

ยุทธศาสตร์ที่ ๔ การพัฒนาและอนุรักษ์ทรัพยากรธรรมชาติและสิ่งแวดล้อม  
 กลยุทธ์ ๒ ส่งเสริมและพัฒนาการอนุรักษ์ทรัพยากรธรรมชาติและสิ่งแวดล้อม  
 (๒) แผนงานเกษตร

แบบ ผ.๐๒

ที่	โครงการ	วัตถุประสงค์	เป้าหมาย (ผลผลิตของโครงการ)	งบประมาณและที่มา					ตัวชี้วัด (KPI)	ผลลัพธ์ที่คาดว่าจะได้รับ	หน่วยงาน ที่รับผิดชอบ
				๒๕๖๖ (บาท)	๒๕๖๗ (บาท)	๒๕๖๘ (บาท)	๒๕๖๙ (บาท)	๒๕๗๐ (บาท)			
๒	โครงการขุดลอก หนองบัว หมู่ ๑๓ บ้าน เหมืองแดงปิยะพร	เพื่อเพิ่ม ประสิทธิภาพของ การระบายน้ำ ในช่วงฝนตกและ รักษาความสะอาด ของลำเหมือง	โดยทำการขุดลอก ตะกอนดินขนาดกว้าง ๒.๐๐ เมตร ลึกไม่ น้อยกว่า ๑.๒๐ เมตร ยาวไม่น้อยกว่า ๑,๐๐๐.๐๐ เมตร หรือมีปริมาณดินขุด ไม่น้อยกว่า ๓,๐๐๐.๐๐ ลูกบาศก์ เมตร	๑๒๐,๐๐๐					เป็นไปตามแบบแปลน ที่เทศบาลตำบลแม่ สายมิตรภาพกำหนด	เพิ่มประสิทธิภาพ ของการระบายน้ำ ในช่วงฝนตกและ รักษาความสะอาด ของลำเหมือง	กองช่าง ทต.แม่สาย มิตรภาพ

ยุทธศาสตร์ที่ ๔ การพัฒนาและอนุรักษ์ทรัพยากรธรรมชาติและสิ่งแวดล้อม  
 กลยุทธ์ ๒ ส่งเสริมและพัฒนาการอนุรักษ์ทรัพยากรธรรมชาติและสิ่งแวดล้อม  
 (๒) แผนงานเกษตร

แบบ ผ.๐๒

ที่	โครงการ	วัตถุประสงค์	เป้าหมาย (ผลผลิตของโครงการ)	งบประมาณและที่มา					ตัวชี้วัด (KPI)	ผลลัพธ์ที่คาดว่าจะได้รับ	หน่วยงาน ที่รับผิดชอบ
				๒๕๖๖ (บาท)	๒๕๖๗ (บาท)	๒๕๖๘ (บาท)	๒๕๖๙ (บาท)	๒๕๗๐ (บาท)			
๓	โครงการขุดลอกลำ เหมืองแดง หมู่ ๑๓ บ้านเหมืองแดงปิยะพร	เพื่อเพิ่ม ประสิทธิภาพของ การระบายน้ำ ในช่วงฝนตกและ รักษาความสะอาด ของลำเหมือง	โดยทำการขุดลอก ตะกอนดิน ขนาดกว้าง ๒.๐๐ เมตร ลึกไม่ น้อยกว่า ๑.๒๐ เมตร ยาวไม่น้อยกว่า ๗๕๐.๐๐ เมตร หรือ มีปริมาณดินขุดไม่ น้อยกว่า ๒,๒๕๐.๐๐ ลูกบาศก์เมตร	๙๐,๐๐๐					เป็นไปตามแบบแปลน ที่เทศบาลตำบลแม่ สายมิตรภาพกำหนด	เพิ่มประสิทธิภาพ ของการระบายน้ำ ในช่วงฝนตกและ รักษาความสะอาด ของลำเหมือง	กองช่าง ทต.แม่สาย มิตรภาพ

ยุทธศาสตร์ที่ ๔ การพัฒนาและอนุรักษ์ทรัพยากรธรรมชาติและสิ่งแวดล้อม  
 กลยุทธ์ ๒ ส่งเสริมและพัฒนาการอนุรักษ์ทรัพยากรธรรมชาติและสิ่งแวดล้อม  
 (๒) แผนงานเกษตร

แบบ ผ.๐๒

ที่	โครงการ	วัตถุประสงค์	เป้าหมาย (ผลผลิตของโครงการ)	งบประมาณและที่มา					ตัวชี้วัด (KPI)	ผลลัพธ์ที่คาดว่าจะได้รับ	หน่วยงาน ที่รับผิดชอบ
				๒๕๖๖ (บาท)	๒๕๖๗ (บาท)	๒๕๖๘ (บาท)	๒๕๖๙ (บาท)	๒๕๗๐ (บาท)			
๔	โครงการขุดลอกลำ เหมืองร่องทราย หมู่ ๑๓ บ้านเหมืองแดงปี ยะพร	เพื่อเพิ่ม ประสิทธิภาพของ การระบายน้ำ ในช่วงฝนตกและ รักษาความสะอาด ของลำเหมือง	โดยทำการขุดลอก ตะกอนดิน ขนาดกว้าง ๒.๐๐ เมตร ลึกไม่ น้อยกว่า ๑.๒๐ เมตร ยาวไม่น้อยกว่า ๑,๔๐๐.๐๐ เมตร หรือมีปริมาณดินขุด ไม่น้อยกว่า ๔,๒๐๐.๐๐ ลูกบาศก์ เมตร	๑๖๗,๘๐๐					เป็นไปตามแบบแปลน ที่เทศบาลตำบลแม่ สายมิตรภาพกำหนด	เพิ่มประสิทธิภาพ ของการระบายน้ำ ในช่วงฝนตกและ รักษาความสะอาด ของลำเหมือง	กองช่าง ทต.แม่สาย มิตรภาพ

ยุทธศาสตร์ที่ ๔ การพัฒนาและอนุรักษ์ทรัพยากรธรรมชาติและสิ่งแวดล้อม  
 กลยุทธ์ ๒ ส่งเสริมและพัฒนาการอนุรักษ์ทรัพยากรธรรมชาติและสิ่งแวดล้อม  
 (๒) แผนงานเกษตร

แบบ ผ.๐๒

ที่	โครงการ	วัตถุประสงค์	เป้าหมาย (ผลผลิตของโครงการ)	งบประมาณและที่มา					ตัวชี้วัด (KPI)	ผลลัพธ์ที่คาดว่าจะได้รับ	หน่วยงาน ที่รับผิดชอบ
				๒๕๖๖ (บาท)	๒๕๖๗ (บาท)	๒๕๖๘ (บาท)	๒๕๖๙ (บาท)	๒๕๗๐ (บาท)			
๕	โครงการขุดลอกลำ เหมือง สาธารณประโยชน์ หมู่ ๑๓ บ้านเหมือง แดงปิยะพร	เพื่อเพิ่ม ประสิทธิภาพของ การระบายน้ำ ในช่วงฝนตกและ รักษาความสะอาด ของลำเหมือง	ขนาดความกว้างท้อง ราง ๒.๐๐ เมตร โดยประมาณ ปาก รางกว้าง ๓.๐๐ เมตร โดยประมาณ ลึก ๐.๔๐ เมตร โดยประมาณ ยาวรวม ไม่น้อยกว่า ๒,๗๐๐ เมตร หรือมีพื้นที่ขุด ดินไม่น้อยกว่า ๒,๗๐๐ ลูกบาศก์เมตร	๕๐๐,๐๐๐					เป็นไปตามแบบแปลน ที่เทศบาลตำบลแม่ สายมิตรภาพกำหนด	เพิ่มประสิทธิภาพ ของการระบายน้ำ ในช่วงฝนตกและ รักษาความสะอาด ของลำเหมือง	กองช่างเทศบาล ตำบลแม่สาย มิตรภาพ

ยุทธศาสตร์ที่ ๔ การพัฒนาและอนุรักษ์ทรัพยากรธรรมชาติและสิ่งแวดล้อม  
 กลยุทธ์ ๒ ส่งเสริมและพัฒนาการอนุรักษ์ทรัพยากรธรรมชาติและสิ่งแวดล้อม  
 (๒) แผนงานเกษตร

แบบ ผ.๐๒

ที่	โครงการ	วัตถุประสงค์	เป้าหมาย (ผลผลิตของโครงการ)	งบประมาณและที่มา					ตัวชี้วัด (KPI)	ผลลัพธ์ที่คาดว่าจะได้รับ	หน่วยงาน ที่รับผิดชอบ
				๒๕๖๖ (บาท)	๒๕๖๗ (บาท)	๒๕๖๘ (บาท)	๒๕๖๙ (บาท)	๒๕๗๐ (บาท)			
๖	โครงการขุดลอกรางระบายน้ำ (ภายในหมู่บ้าน) หมู่ที่ ๑ บ้านเหมืองแดงใต้	เพื่อเพิ่มประสิทธิภาพของการระบายน้ำในช่องทางผันตกและรักษาความสะอาดของรางระบายน้ำ	ขุดลอกตะกอนดินรางระบายน้ำภายในหมู่บ้าน			๓๐๐,๐๐๐			ตามแบบที่เทศบาลตำบลแม่สายมิตรภาพกำหนด	เพิ่มประสิทธิภาพของการระบายน้ำในช่องทางผันตกและรักษาความสะอาดของรางระบายน้ำ	กองช่าง ทต.แม่สายมิตรภาพ
๗	โครงการขุดลอกรางระบายน้ำ ข้างคลองชลประทาน หมู่ที่ ๕ บ้านสันมะนะ	เพื่อเพิ่มประสิทธิภาพของการระบายน้ำในช่องทางผันตกและรักษาความสะอาดของรางระบายน้ำ	ขุดลอกตะกอนดินปริมาณดินขุดไม่น้อยกว่า ๕,๐๐๐ ลบม.		๕๐๐,๐๐๐				ตามแบบที่เทศบาลตำบลแม่สายมิตรภาพกำหนด	เพิ่มประสิทธิภาพของการระบายน้ำในช่องทางผันตกและรักษาความสะอาดของรางระบายน้ำ	กองช่าง ทต.แม่สายมิตรภาพ

ยุทธศาสตร์ที่ ๔ การพัฒนาและอนุรักษ์ทรัพยากรธรรมชาติและสิ่งแวดล้อม  
 กลยุทธ์ ๒ ส่งเสริมและพัฒนาการอนุรักษ์ทรัพยากรธรรมชาติและสิ่งแวดล้อม  
 (๒) แผนงานเกษตร

แบบ ผ.๐๒

ที่	โครงการ	วัตถุประสงค์	เป้าหมาย (ผลผลิตของโครงการ)	งบประมาณและที่มา					ตัวชี้วัด (KPI)	ผลลัพธ์ที่คาดว่าจะได้รับ	หน่วยงาน ที่รับผิดชอบ
				๒๕๖๖ (บาท)	๒๕๖๗ (บาท)	๒๕๖๘ (บาท)	๒๕๖๙ (บาท)	๒๕๗๐ (บาท)			
๘	โครงการขุดลอกลำ เหมืองไส้ไก่ ชุมชนไฟฟ้า - ไทลื้อ (ข้างบ้านลุงดี) หมู่ที่ ๖ บ้านป่ายางชุม	เพื่อเพิ่ม ประสิทธิภาพของ การระบายน้ำในช่อง ฝนตกและรักษา ความสะอาดของลำ เหมือง	ขุดลอกตะกอนดิน ปริมาณดินขุดไม่น้อย กว่า ๒,๐๐๐ ลบม.			๒๐๐,๐๐๐			ตามแบบที่เทศบาลตำบล แม่สายมิตรภาพกำหนด	เพิ่มประสิทธิภาพ ของการระบายน้ำใน ช่องฝนตกและรักษา ความสะอาดของลำ เหมือง	กองช่าง ทต.แม่สายมิตรภาพ
๙	โครงการขุดลอกลำ เหมืองซอयर่มโพธิ์ หมู่ที่ ๑๓ บ้านเหมืองแดงปี ยะพร	เพื่อเพิ่ม ประสิทธิภาพของ การระบายน้ำในช่อง ฝนตกและรักษา ความสะอาดของลำ เหมือง	ขุดลอกตะกอนดิน ปริมาณดินขุดไม่น้อย กว่า ๒,๐๐๐ ลบม.					๒๐๐,๐๐๐	ตามแบบที่เทศบาลตำบล แม่สายมิตรภาพกำหนด	เพิ่มประสิทธิภาพ ของการระบายน้ำใน ช่องฝนตกและรักษา ความสะอาดของลำ เหมือง	กองช่าง ทต.แม่สายมิตรภาพ



ยุทธศาสตร์ที่ ๔ การพัฒนาและอนุรักษ์ทรัพยากรธรรมชาติและสิ่งแวดล้อม  
 กลยุทธ์ ๒ ส่งเสริมและพัฒนาการอนุรักษ์ทรัพยากรธรรมชาติและสิ่งแวดล้อม  
 (๒) แผนงานเกษตร

แบบ ผ.๐๒

ที่	โครงการ	วัตถุประสงค์	เป้าหมาย (ผลผลิตของโครงการ)	งบประมาณและที่มา					ตัวชี้วัด (KPI)	ผลลัพธ์ที่คาดว่าจะได้รับ	หน่วยงาน ที่รับผิดชอบ
				๒๕๖๖ (บาท)	๒๕๖๗ (บาท)	๒๕๖๘ (บาท)	๒๕๖๙ (บาท)	๒๕๗๐ (บาท)			
๑๐	โครงการส่งเสริมอาชีพ ด้านการเกษตร	เพื่อฝึกอบรมส่งเสริม การพัฒนาอาชีพทาง การเกษตรของกลุ่ม เกษตรกรและ ประชาชนทั่วไป ๒. เพื่อเป็นการสร้าง งาน สร้างอาชีพ สร้างรายได้ให้กับ เกษตรกร กลุ่ม อาชีพทางการเกษตร และประชาชนทั่วไป	เขตพื้นที่ทด.แม่สาย มิตรภาพ			๓๐,๐๐๐	๓๐,๐๐๐	๓๐,๐๐๐	๑ ครั้ง	๑. เกษตรกรและ ประชาชนมีทางเลือก ในการพัฒนาอาชีพ ๒. เกษตรกรมีอาชีพ หลักและอาชีพรอง ในการสร้างรายได้ให้ ครัวเรือนตนเอง	สำนักปลัดเทศบาล
๑๑	โครงการช่วยเหลือ ประชาชนตามอำนาจ หน้าที่ขององค์กร ปกครองส่วนท้องถิ่น กรณีช่วยเหลือช่วยเหลือ เกษตรกรผู้มีรายได้น้อย	เพื่อช่วยบรรเทา ความเดือนร้อนแก่ ประชาชนที่ประสบ ปัญหา หรือได้รับ ความเดือดร้อน	ตามเหตุการณ์	๕๐๐,๐๐๐	๕๐๐,๐๐๐	๕๐๐,๐๐๐	๕๐๐,๐๐๐	๕๐๐,๐๐๐	ตลอดปี	สามารถแก้ไขปัญหา หรือบรรเทา เดือดร้อนของ ประชาชนได้	งานพัฒนาชุมชน/ สำนักปลัดเทศบาล

ยุทธศาสตร์ที่ ๔ การพัฒนาและอนุรักษ์ทรัพยากรธรรมชาติและสิ่งแวดล้อม  
 กลยุทธ์ ๒ ส่งเสริมและพัฒนาการอนุรักษ์ทรัพยากรธรรมชาติและสิ่งแวดล้อม  
 (๒) แผนงานเกษตร

แบบ ผ.๐๒

ที่	โครงการ	วัตถุประสงค์	เป้าหมาย (ผลผลิตของโครงการ)	งบประมาณและที่มา					ตัวชี้วัด (KPI)	ผลลัพธ์ที่คาดว่าจะได้รับ	หน่วยงาน ที่รับผิดชอบ
				๒๕๖๖ (บาท)	๒๕๖๗ (บาท)	๒๕๖๘ (บาท)	๒๕๖๙ (บาท)	๒๕๗๐ (บาท)			
๑๒	โครงการรักษา รักษา รักษาแผ่นดิน เพื่อเฉลิมพระเกียรติ	เพื่อให้ประชาชน ตระหนัก ถึงการอนุรักษ์ ทรัพยากรธรรมชาติ และรักษาสิ่งแวดล้อม	พื้นที่ในเขตทต.แม่สาย มิตรภาพ	๔๐,๐๐๐	๔๐,๐๐๐	๔๐,๐๐๐	๔๐,๐๐๐	๔๐,๐๐๐	ตลอดปี	ประชาชนตระหนัก ถึงการอนุรักษ์ ทรัพยากรธรรมชาติ และรักษาสิ่งแวดล้อม	งานธุรการ/สำนัก ปลัดเทศบาล
๑๓	โครงการอนุรักษ์ พันธุกรรมพืช อันเนื่องมาจาก พระราชดำริ	เพื่อดำเนินงานตาม โครงการอนุรักษ์ พันธุกรรมพืช อันเนื่องมาจาก พระราชดำริในพื้นที่	ทต.แม่สายมิตรภาพ ผู้นำชุมชน/หมู่บ้าน/ ประชาชน/อถล.	๕๐,๐๐๐	๗๐๐,๐๐๐	๕๐,๐๐๐	๕๐,๐๐๐	๕๐,๐๐๐	๑ ครั้ง (๘ หมู่บ้าน)	ประชาชนในพื้นที่ ได้รับประโยชน์จาก การอนุรักษ์ พันธุกรรมพืชอัน เนื่องมาจาก พระราชดำริ	งานพัฒนาชุมชน/ สำนักปลัดเทศบาล

รายละเอียดโครงการพัฒนา

แผนพัฒนาท้องถิ่น (พ.ศ.๒๕๖๖ - ๒๕๗๐) ฉบับทบทวน ครั้งที่ ๑/๒๕๖๗

เทศบาลตำบลแม่สายมิตรภาพ อำเภอแม่สาย จังหวัดเชียงราย

- ก. ยุทธศาสตร์ชาติ ๒๐ ปี ยุทธศาสตร์ที่ ๖ ด้านการปรับสมดุลและพัฒนาระบบการบริหารจัดการภาครัฐ
- ข. แผนพัฒนาเศรษฐกิจและสังคมแห่งชาติ ฉบับที่ ๑๓ หมายความว่า ๑๓ ไทยมีภาครัฐที่ทันสมัย มีประสิทธิภาพ และตอบโจทย์ประชาชน
- ค. Sustainable Development Goals : SDGs เป้าหมายที่ ๑๖ : ส่งเสริมสังคมที่สงบสุขและครอบคลุมเพื่อการพัฒนาที่ยั่งยืน ให้ทุกคนและสร้างสถาบันที่มีประสิทธิภาพ รับผิดชอบ เข้าถึงความยุติธรรมและครอบคลุมในทุกระดับผลกระทบที่เกิดขึ้น
- ง. ยุทธศาสตร์จังหวัดที่ ๕ การพัฒนาคุณภาพชีวิตและความมั่นคงเพื่อส่งเสริมสังคมสร้างสรรค์
- จ. ยุทธศาสตร์การพัฒนาของ อปท. ในเขตจังหวัดเชียงราย ยุทธศาสตร์ที่ ๕ การพัฒนาคุณภาพชีวิตและความมั่นคงเพื่อส่งเสริมสังคมสร้างสรรค์  
ยุทธศาสตร์ที่ ๕ การพัฒนาด้านการเมืองและการบริหาร

กลยุทธ์ ๒ พัฒนาประสิทธิภาพในการบริหารจัดการตามหลักธรรมาภิบาล

แบบ ผ.๐๒

(๑) แผนงานการบริหารงานทั่วไป

ที่	โครงการ	วัตถุประสงค์	เป้าหมาย (ผลผลิตของ โครงการ)	งบประมาณและที่มา					ตัวชี้วัด (KPI)	ผลลัพธ์ที่คาดว่าจะได้รับ	หน่วยงาน ที่รับผิดชอบ
				๒๕๖๖ (บาท)	๒๕๖๗ (บาท)	๒๕๖๘ (บาท)	๒๕๖๙ (บาท)	๒๕๗๐ (บาท)			
๑	กิจกรรมพิธีเนื่องในวันคล้ายวันสวรรคต พระบาทสมเด็จพระบรมชนกาธิเบศร มหาภูมิพลอดุลยเดชมหาราช บรมนาถบพิตร (วันที่ ๑๓ ตุลาคม)	๑.เพื่อให้ข้าราชการ ประชาชน นักเรียน นักศึกษา ได้ถวายเครื่องราชสักการะเพื่อแสดงถึงความจงรักภักดีและสำนึกในพระมหากรุณาธิคุณ ๒. เพื่อปกป้องเทิดทูนสถาบันพระมหากษัตริย์ ๓. เพื่อส่งเสริมให้พุทธศาสนิกชนได้สืบทอดประเพณีวัฒนธรรมอันดีงามที่มีมาแต่อดีตให้ดำรงสืบต่อไป	อุดหนุนงบประมาณการดำเนินกิจกรรมพิธีเนื่องในวันคล้ายวันสวรรคต พระบาทสมเด็จพระบรมชนกาธิเบศร มหาภูมิพลอดุลยเดชมหาราช บรมนาถบพิตร (วันที่ ๑๓ ตุลาคม) ให้ที่ทำการปกครองอำเภอแม่สาย	๕,๐๐๐	๕,๐๐๐	๕,๐๐๐	๕,๐๐๐	๕,๐๐๐	๑ ครั้ง	๑.ข้าราชการทุกหมู่เหล่าภาคเอกชนและประชาชนชาวอำเภอแม่สายแสดงความจงรักภักดีและน้อมรำลึกในพระมหากรุณาธิคุณ โดยพร้อมเพรียงกัน ๒. ข้าราชการทุกหมู่เหล่าภาคเอกชนและประชาชนชาวอำเภอแม่สายมีความรักที่เทิดทูนปกป้องสถาบันพระมหากษัตริย์ ๓.เพื่อให้การจัดงานของอำเภอแม่สายเป็นไปด้วยความเรียบร้อยและสมพระเกียรติ	สำนักปลัดเทศบาล

ยุทธศาสตร์ที่ ๕ การพัฒนาด้านการเมืองและการบริหาร

กลยุทธ์ ๒ พัฒนาประสิทธิภาพในการบริหารจัดการตามหลักธรรมาภิบาล

แบบ ผ.๐๒

(๑) แผนงานการบริหารงานทั่วไป

ที่	โครงการ	วัตถุประสงค์	เป้าหมาย (ผลผลิตของ โครงการ)	งบประมาณและที่มา					ตัวชี้วัด (KPI)	ผลลัพธ์ที่คาดว่าจะได้รับ	หน่วยงาน ที่รับผิดชอบ
				๒๕๖๖ (บาท)	๒๕๖๗ (บาท)	๒๕๖๘ (บาท)	๒๕๖๙ (บาท)	๒๕๗๐ (บาท)			
๒	กิจกรรมประกอบพิธีวันปิยมหาราช (วันที่ ๒๓ ตุลาคม)	๑.เพื่อให้ข้าราชการ ประชาชน นักเรียน นักศึกษา ได้ถวายเครื่องราชสักการะเพื่อแสดงถึงความจงรักภักดีและสำนึกในพระมหากรุณาธิคุณ ๒.เพื่อปกป้องเทิดทูนสถาบันพระมหากษัตริย์ ๓.เพื่อส่งเสริมให้พุทธศาสนิกชนได้สืบทอดประเพณีวัฒนธรรมอันดีงามที่มีมาแต่อดีตให้ดำรงสืบต่อไป	อุดหนุนงบประมาณการดำเนินกิจกรรมประกอบพิธีวันปิยมหาราช (วันที่ ๒๓ ตุลาคม) ให้ที่ทำการปกครองอำเภอแม่สาย	๓,๐๐๐	๓,๐๐๐	๓,๐๐๐	๓,๐๐๐	๓,๐๐๐	๑ ครั้ง	๑.ข้าราชการทุกหมู่เหล่าภาคเอกชนและประชาชนชาวอำเภอแม่สายแสดงความจงรักภักดีและน้อมรำลึกในพระมหากรุณาธิคุณโดยพร้อมเพรียงกัน ๒. ข้าราชการทุกหมู่เหล่า ภาคเอกชนและประชาชนชาวอำเภอแม่สายมีความรักที่เทิดทูนปกป้องสถาบันพระมหากษัตริย์ ๓. เพื่อให้การจัดงานของอำเภอแม่สายเป็นไปด้วยความเรียบร้อยและสมพระเกียรติ	สำนักปลัดเทศบาล

ยุทธศาสตร์ที่ ๕ การพัฒนาด้านการเมืองและการบริหาร

กลยุทธ์ ๒ พัฒนาประสิทธิภาพในการบริหารจัดการตามหลักธรรมาภิบาล

แบบ ผ.๐๒

(๑) แผนงานการบริหารงานทั่วไป

ที่	โครงการ	วัตถุประสงค์	เป้าหมาย (ผลผลิตของ โครงการ)	งบประมาณและที่มา					ตัวชี้วัด (KPI)	ผลลัพธ์ที่คาดว่าจะได้รับ	หน่วยงาน ที่รับผิดชอบ
				๒๕๖๖ (บาท)	๒๕๖๗ (บาท)	๒๕๖๘ (บาท)	๒๕๖๙ (บาท)	๒๕๗๐ (บาท)			
๓	กิจกรรมการประกอบพิธีวันคล้ายวันพระราชสมภพรัชกาลที่ ๙ (วันที่ ๕ ธันวาคม)	๑.เพื่อให้ข้าราชการ ประชาชน นักเรียน นักศึกษา ได้ถวายเครื่องราชสักการะเพื่อแสดงถึงความจงรักภักดีและสำนึกในพระมหากรุณาธิคุณ ๒.เพื่อปกป้องเทิดทูนสถาบันพระมหากษัตริย์ ๓.เพื่อส่งเสริมให้พุทธศาสนิกชนได้สืบทอดประเพณีวัฒนธรรมอันดีงามที่มีมาแต่อดีตให้ดำรงสืบต่อไป	อุดหนุนงบประมาณการดำเนินกิจกรรมการประกอบพิธีวันคล้ายวันพระราชสมภพรัชกาลที่ ๙ (วันที่ ๕ ธันวาคม) ให้ที่ทำการปกครองอำเภอแม่สาย	๕,๐๐๐	๕,๐๐๐	๕,๐๐๐	๕,๐๐๐	๕,๐๐๐	๑ ครั้ง	๑.ข้าราชการทุกหมู่เหล่าภาคเอกชนและประชาชนชาวอำเภอแม่สายแสดงความจงรักภักดีและน้อมรำลึกในพระมหากรุณาธิคุณโดยพร้อมเพรียงกัน ๒. ข้าราชการทุกหมู่เหล่า ภาคเอกชนและประชาชนชาวอำเภอแม่สายมีความรักที่เทิดทูนปกป้องสถาบันพระมหากษัตริย์ ๓. เพื่อให้การจัดงานของอำเภอแม่สายเป็นไปด้วยความเรียบร้อยและสมพระเกียรติ	สำนักปลัดเทศบาล

ยุทธศาสตร์ที่ ๕ การพัฒนาด้านการเมืองและการบริหาร

กลยุทธ์ ๒ พัฒนาประสิทธิภาพในการบริหารจัดการตามหลักธรรมาภิบาล

แบบ ผ.๐๒

(๑) แผนงานการบริหารงานทั่วไป

ที่	โครงการ	วัตถุประสงค์	เป้าหมาย (ผลผลิตของ โครงการ)	งบประมาณและที่มา					ตัวชี้วัด (KPI)	ผลลัพธ์ที่คาดว่าจะได้รับ	หน่วยงาน ที่รับผิดชอบ
				๒๕๖๖ (บาท)	๒๕๖๗ (บาท)	๒๕๖๘ (บาท)	๒๕๖๙ (บาท)	๒๕๗๐ (บาท)			
๔	กิจกรรมการประกอบพิธีวันจักรี	๑.เพื่อให้ข้าราชการ ประชาชน นักเรียน นักศึกษา ได้ถวายเครื่องราชสักการะเพื่อแสดงถึงความจงรักภักดีและสำนึกในพระมหากรุณาธิคุณ ๒.เพื่อปกป้องเทิดทูนสถาบันพระมหากษัตริย์ ๓.เพื่อส่งเสริมให้พุทธศาสนิกชนได้สืบทอดประเพณีวัฒนธรรมอันดีงามที่มีมาแต่อดีตให้ดำรงสืบต่อไป	อุดหนุนงบประมาณการดำเนินกิจกรรมการประกอบพิธีวันจักรี ให้ทำการปกครองอำเภอแม่สาย	๓,๐๐๐	๓,๐๐๐	๓,๐๐๐	๓,๐๐๐	๓,๐๐๐	๑ ครั้ง	๑.ข้าราชการทุกหมู่เหล่าภาคเอกชนและประชาชนชาวอำเภอแม่สายแสดงความจงรักภักดีและน้อมรำลึกในพระมหากรุณาธิคุณโดยพร้อมเพรียงกัน ๒. ข้าราชการทุกหมู่เหล่า ภาคเอกชนและประชาชนชาวอำเภอแม่สายมีความรักที่เทิดทูนปกป้องสถาบันพระมหากษัตริย์ ๓.เพื่อให้การจัดงานของอำเภอแม่สายเป็นไปด้วยความเรียบร้อยและสมพระเกียรติ	สำนักปลัดเทศบาล

ยุทธศาสตร์ที่ ๕ การพัฒนาด้านการเมืองและการบริหาร

กลยุทธ์ ๒ พัฒนาประสิทธิภาพในการบริหารจัดการตามหลักธรรมาภิบาล

แบบ ผ.๐๒

(๑) แผนงานการบริหารงานทั่วไป

ที่	โครงการ	วัตถุประสงค์	เป้าหมาย (ผลผลิตของ โครงการ)	งบประมาณและที่มา					ตัวชี้วัด (KPI)	ผลลัพธ์ที่คาดว่าจะได้รับ	หน่วยงาน ที่รับผิดชอบ
				๒๕๖๖ (บาท)	๒๕๖๗ (บาท)	๒๕๖๘ (บาท)	๒๕๖๙ (บาท)	๒๕๗๐ (บาท)			
๕	กิจกรรมประกอบพิธีเฉลิมพระเกียรติสมเด็จพระนเรศวรมหาราช	๑.เพื่อให้ข้าราชการ ประชาชน นักเรียน นักศึกษา ได้ถวายเครื่องราชสักการะเพื่อแสดงถึงความจงรักภักดีและสำนึกในพระมหากรุณาธิคุณ ๒.เพื่อปกป้องเทิดทูนสถาบันพระมหากษัตริย์ ๓.เพื่อส่งเสริมให้พุทธศาสนิกชนได้สืบทอดประเพณีวัฒนธรรมอันดีงามที่มีมาแต่อดีตให้ดำรงสืบต่อไป	อุดหนุนงบประมาณการดำเนินกิจกรรมประกอบพิธีเฉลิมพระเกียรติสมเด็จพระนเรศวรมหาราช ให้ที่ทำการปกครองอำเภอแม่สาย	๕,๐๐๐	๕,๐๐๐	๕,๐๐๐	๕,๐๐๐	๕,๐๐๐	๑ ครั้ง	๑.ข้าราชการทุกหมู่เหล่าภาคเอกชนและประชาชนชาวอำเภอแม่สายแสดงความจงรักภักดีและน้อมรำลึกในพระมหากรุณาธิคุณโดยพร้อมเพรียงกัน ๒. ข้าราชการทุกหมู่เหล่า ภาคเอกชนและประชาชนชาวอำเภอแม่สายมีความรักที่เทิดทูนปกป้องสถาบันพระมหากษัตริย์ ๓.เพื่อให้การจัดงานของอำเภอแม่สายเป็นไปด้วยความเรียบร้อยและสมพระเกียรติ	สำนักปลัดเทศบาล

ยุทธศาสตร์ที่ ๕ การพัฒนาด้านการเมืองและการบริหาร

กลยุทธ์ ๒ พัฒนาประสิทธิภาพในการบริหารจัดการตามหลักธรรมาภิบาล

แบบ ผ.๐๒

(๑) แผนงานการบริหารงานทั่วไป

ที่	โครงการ	วัตถุประสงค์	เป้าหมาย (ผลผลิตของ โครงการ)	งบประมาณและที่มา					ตัวชี้วัด (KPI)	ผลลัพธ์ที่คาดว่าจะได้รับ	หน่วยงาน ที่รับผิดชอบ
				๒๕๖๖ (บาท)	๒๕๖๗ (บาท)	๒๕๖๘ (บาท)	๒๕๖๙ (บาท)	๒๕๗๐ (บาท)			
๖	กิจกรรมประกอบพิธีวันฉัตรมงคล	๑.เพื่อให้ข้าราชการ ประชาชน นักเรียน นักศึกษา ได้ถวายเครื่องราชสักการะเพื่อแสดงถึงความจงรักภักดีและสำนึกในพระมหากรุณาธิคุณ ๒.เพื่อปกป้องเทิดทูนสถาบันพระมหากษัตริย์ ๓.เพื่อส่งเสริมให้พุทธศาสนิกชนได้สืบทอดประเพณีวัฒนธรรมอันดีงามที่มีมาแต่อดีตให้ดำรงสืบต่อไป	อุดหนุนงบประมาณการดำเนินกิจกรรมประกอบพิธีวันฉัตรมงคลให้ที่ทำการปกครองอำเภอแม่สาย	๕,๐๐๐	๕,๐๐๐	๕,๐๐๐	๕,๐๐๐	๕,๐๐๐	๑ ครั้ง	๑.ข้าราชการทุกหมู่เหล่าภาคเอกชนและประชาชนชาวอำเภอแม่สายแสดงความจงรักภักดีและน้อมรำลึกในพระมหากรุณาธิคุณโดยพร้อมเพรียงกัน ๒. ข้าราชการทุกหมู่เหล่า ภาคเอกชนและประชาชนชาวอำเภอแม่สายมีความรักที่เทิดทูนปกป้องสถาบันพระมหากษัตริย์ ๓.เพื่อให้การจัดงานของอำเภอแม่สายเป็นไปด้วยความเรียบร้อยและสมพระเกียรติ	สำนักปลัดเทศบาล



ยุทธศาสตร์ที่ ๕ การพัฒนาด้านการเมืองและการบริหาร

กลยุทธ์ ๒ พัฒนาประสิทธิภาพในการบริหารจัดการตามหลักธรรมาภิบาล

แบบ ผ.๐๒

(๑) แผนงานการบริหารงานทั่วไป

ที่	โครงการ	วัตถุประสงค์	เป้าหมาย (ผลผลิตของ โครงการ)	งบประมาณและที่มา					ตัวชี้วัด (KPI)	ผลลัพธ์ที่คาดว่าจะได้รับ	หน่วยงาน ที่รับผิดชอบ
				๒๕๖๖ (บาท)	๒๕๖๗ (บาท)	๒๕๖๘ (บาท)	๒๕๖๙ (บาท)	๒๕๗๐ (บาท)			
๗	กิจกรรมประกอบพิธีเฉลิมพระเกียรติเนื่องในโอกาสวันเฉลิมพระชนมพรรษา สมเด็จพระนางเจ้าสุทิดา พัชรสุธาพิมลลักษณ พระบรมราชินี	๑.เพื่อให้ข้าราชการ ประชาชน นักเรียน นักศึกษา ได้ถวายเครื่องราชสักการะเพื่อแสดงถึงความจงรักภักดีและสำนึกในพระมหากรุณาธิคุณ ๒.เพื่อปกป้องเทิดทูนสถาบันพระมหากษัตริย์ ๓.เพื่อส่งเสริมให้พุทธศาสนิกชนได้สืบทอดประเพณีวัฒนธรรมอันดีงามที่มีมาแต่อดีตให้ดำรงสืบต่อไป	อุดหนุนงบประมาณการดำเนินกิจกรรมประกอบพิธีเฉลิมพระเกียรติ เนื่องในโอกาสวันเฉลิมพระชนมพรรษา สมเด็จพระนางเจ้าสุทิดา พัชรสุธาพิมลลักษณ พระบรมราชินี ให้ที่ทำการปกครองอำเภอแม่สาย	๕,๐๐๐	๕,๐๐๐	๕,๐๐๐	๕,๐๐๐	๕,๐๐๐	๑ ครั้ง	๑.ข้าราชการทุกหมู่เหล่าภาคเอกชนและประชาชนชาวอำเภอแม่สายแสดงความจงรักภักดีและน้อมรำลึกในพระมหากรุณาธิคุณโดยพร้อมเพรียงกัน ๒. ข้าราชการทุกหมู่เหล่า ภาคเอกชนและประชาชนชาวอำเภอแม่สายมีความรักที่เทิดทูนปกป้องสถาบันพระมหากษัตริย์ ๓.เพื่อให้การจัดงานของอำเภอแม่สายเป็นไปด้วยความเรียบร้อยและสมพระเกียรติ	สำนักปลัดเทศบาล

ยุทธศาสตร์ที่ ๕ การพัฒนาด้านการเมืองและการบริหาร

กลยุทธ์ ๒ พัฒนาประสิทธิภาพในการบริหารจัดการตามหลักธรรมาภิบาล

แบบ ผ.๐๒

(๑) แผนงานการบริหารงานทั่วไป

ที่	โครงการ	วัตถุประสงค์	เป้าหมาย (ผลผลิตของ โครงการ)	งบประมาณและที่มา					ตัวชี้วัด (KPI)	ผลลัพธ์ที่คาดว่าจะได้รับ	หน่วยงาน ที่รับผิดชอบ
				๒๕๖๖ (บาท)	๒๕๖๗ (บาท)	๒๕๖๘ (บาท)	๒๕๖๙ (บาท)	๒๕๗๐ (บาท)			
๘	กิจกรรมประกอบพิธีเนื่องในโอกาสวันเฉลิมพระชนมพรรษา พระบาทสมเด็จพระปรเมนทรรามาธิบดีศรีสินทรมหาวชิราลงกรณ พระวชิรเกล้าเจ้าอยู่หัว	๑.เพื่อให้ข้าราชการ ประชาชน นักเรียน นักศึกษา ได้ถวายเครื่องราชสักการะเพื่อแสดงถึงความจงรักภักดีและสำนึกในพระมหากรุณาธิคุณ ๒.เพื่อปกป้องเทิดทูนสถาบันพระมหากษัตริย์ ๓.เพื่อส่งเสริมให้พุทธศาสนิกชนได้สืบทอดประเพณีวัฒนธรรมอันดีงามที่มีมาแต่อดีตให้ดำรงสืบต่อไป	อุดหนุนงบประมาณการดำเนินกิจกรรมประกอบพิธีเนื่องในวโรกาสวันเฉลิมพระชนมพรรษา พระบาทสมเด็จพระปรเมนทรรามาธิบดีศรีสินทรมหาวชิราลงกรณ พระวชิรเกล้าเจ้าอยู่หัว ให้ที่ทำการปกครองอำเภอแม่สาย	๑๐,๐๐๐	๑๐,๐๐๐	๑๐,๐๐๐	๑๐,๐๐๐	๑๐,๐๐๐	๑ ครั้ง	๑.ข้าราชการทุกหมู่เหล่าภาคเอกชนและประชาชนชาวอำเภอแม่สายแสดงความจงรักภักดีและน้อมรำลึกในพระมหากรุณาธิคุณโดยพร้อมเพรียงกัน ๒. ข้าราชการทุกหมู่เหล่า ภาคเอกชนและประชาชนชาวอำเภอแม่สายมีความรักที่เทิดทูนปกป้องสถาบันพระมหากษัตริย์ ๓. เพื่อให้การจัดงานของอำเภอแม่สายเป็นไปด้วยความเรียบร้อยและสมพระเกียรติ	สำนักปลัดเทศบาล

ยุทธศาสตร์ที่ ๕ การพัฒนาด้านการเมืองและการบริหาร

กลยุทธ์ ๒ พัฒนาประสิทธิภาพในการบริหารจัดการตามหลักธรรมาภิบาล

แบบ ผ.๐๒

(๑) แผนงานการบริหารงานทั่วไป

ที่	โครงการ	วัตถุประสงค์	เป้าหมาย (ผลผลิตของ โครงการ)	งบประมาณและที่มา					ตัวชี้วัด (KPI)	ผลลัพธ์ที่คาดว่าจะได้รับ	หน่วยงาน ที่รับผิดชอบ
				๒๕๖๖ (บาท)	๒๕๖๗ (บาท)	๒๕๖๘ (บาท)	๒๕๖๙ (บาท)	๒๕๗๐ (บาท)			
๙	กิจกรรมประกอบพิธีเนื่องในวโรกาสวันเฉลิมพระชนมพรรษา สมเด็จพระนางเจ้าสิริกิติ์พระบรมราชินีพันปีหลวง	๑.เพื่อให้ข้าราชการ ประชาชน นักเรียน นักศึกษา ได้ถวายเครื่องราชสักการะเพื่อแสดงถึงความจงรักภักดีและสำนึกในพระมหากรุณาธิคุณ ๒.เพื่อปกป้องเทิดทูนสถาบันพระมหากษัตริย์ ๓.เพื่อส่งเสริมให้พุทธศาสนิกชนได้สืบทอดประเพณีวัฒนธรรมอันดีงามที่มีมาแต่อดีตให้ดำรงสืบต่อไป	อุดหนุนงบประมาณการดำเนินกิจกรรมประกอบพิธีเนื่องในวโรกาสวันเฉลิมพระชนมพรรษา สมเด็จพระนางเจ้าสิริกิติ์พระบรมราชินีพันปีหลวง ให้ที่ทำการปกครองอำเภอแม่สาย	๕,๐๐๐	๕,๐๐๐	๕,๐๐๐	๕,๐๐๐	๕,๐๐๐	๑ ครั้ง	๑.ข้าราชการทุกหมู่เหล่าภาคเอกชนและประชาชนชาวอำเภอแม่สายแสดงความจงรักภักดีและน้อมรำลึกในพระมหากรุณาธิคุณโดยพร้อมเพรียงกัน ๒. ข้าราชการทุกหมู่เหล่า ภาคเอกชนและประชาชนชาวอำเภอแม่สายมีความรักที่เทิดทูนปกป้องสถาบันพระมหากษัตริย์ ๓.เพื่อให้การจัดงานของอำเภอแม่สายเป็นไปด้วยความเรียบร้อยและสมพระเกียรติ	สำนักปลัดเทศบาล

ยุทธศาสตร์ที่ ๕ การพัฒนาด้านการเมืองและการบริหาร

กลยุทธ์ ๒ พัฒนาประสิทธิภาพในการบริหารจัดการตามหลักธรรมาภิบาล

แบบ ผ.๐๒

(๑) แผนงานการบริหารงานทั่วไป

ที่	โครงการ	วัตถุประสงค์	เป้าหมาย (ผลผลิตของ โครงการ)	งบประมาณและที่มา					ตัวชี้วัด (KPI)	ผลลัพธ์ที่คาดว่าจะได้รับ	หน่วยงาน ที่รับผิดชอบ
				๒๕๖๖ (บาท)	๒๕๖๗ (บาท)	๒๕๖๘ (บาท)	๒๕๖๙ (บาท)	๒๕๗๐ (บาท)			
๑๐	โครงการศูนย์ปฏิบัติการร่วมในการช่วยเหลือประชาชนขององค์กรปกครองส่วนท้องถิ่นระดับอำเภอแม่สาย	เพื่อเป็นสถานที่กลางในการช่วยเหลือ เผยแพร่ข่าวสาร ตลอดจนให้คำปรึกษาแก่ประชาชน	อุดหนุนองค์กรปกครองส่วนท้องถิ่น ศูนย์ปฏิบัติการร่วมในการช่วยเหลือประชาชนขององค์กรปกครองส่วนท้องถิ่นระดับอำเภอ (อำเภอแม่สาย)	๕๐,๐๐๐	๕๐,๐๐๐	๕๐,๐๐๐	๕๐,๐๐๐	๕๐,๐๐๐	๑ ครั้ง	ประชาชนได้รับความสะดวกสบายและอบอุ่นใจ	สำนักปลัดเทศบาล
๑๑	โครงการเทศบาลเคลื่อนที่	๑. เพื่ออำนวยความสะดวกในการมารับบริการด้านต่างๆ แก่ประชาชน เช่น การชำระภาษีค่าธรรมเนียม ใบอนุญาต การรับปรึกษาปัญหาด้านทะเบียนราษฎร ฯลฯ ๒. เพื่อเปิดโอกาสให้ประชาชนทุกคนเข้ามามีส่วนร่วมในการแสดงความคิดเห็น ตรวจสอบการทำงานและข้อเสนอแนะต่างๆ	ดำเนินการออกให้บริการประชาชนในเขตเทศบาลตำบลแม่สาย มิตรภาพ ทั้ง ๘ หมู่บ้าน	๑๐,๐๐๐	๑๐,๐๐๐	๑๐,๐๐๐	๑๐,๐๐๐	๑๐,๐๐๐	๘ หมู่บ้าน	๑. การให้บริการด้านต่างๆ แก่ประชาชนในชุมชนได้อย่างทั่วถึงและมีประสิทธิภาพมากยิ่งขึ้น ๒. ๒. สามารถทำงานสนองต่อปัญหาและความต้องการของประชาชนได้รวดเร็วและครอบคลุมยิ่งขึ้น	งานวิเคราะห์ฯ/สำนักปลัดเทศบาล

ยุทธศาสตร์ที่ ๕ การพัฒนาด้านการเมืองและการบริหาร

กลยุทธ์ ๒ พัฒนาประสิทธิภาพในการบริหารจัดการตามหลักธรรมาภิบาล

แบบ ผ.๐๒

(๑) แผนงานการบริหารงานทั่วไป

ที่	โครงการ	วัตถุประสงค์	เป้าหมาย (ผลผลิตของ โครงการ)	งบประมาณและที่มา					ตัวชี้วัด (KPI)	ผลลัพธ์ที่คาดว่าจะได้รับ	หน่วยงาน ที่รับผิดชอบ
				๒๕๖๖ (บาท)	๒๕๖๗ (บาท)	๒๕๖๘ (บาท)	๒๕๖๙ (บาท)	๒๕๗๐ (บาท)			
๑๒	โครงการการจัดงานวันท้องถิ่นไทย	๑. เพื่อเป็นการรำลึกถึงพระมหากรุณาธิคุณของพระบาทสมเด็จพระจุลจอมเกล้าเจ้าอยู่หัวรัชกาลที่ ๕ ได้ทรงกรุณาโปรดเกล้าโปรดกระหม่อมให้จัดตั้งตำบลท่าฉลอมขึ้น เป็นสุขาภิบาล หัวเมืองแห่งแรกเมื่อวันที่ ๑๘ มีนาคม ๒๔๔๘ ๒. เพื่อเผยแพร่ผลงานของเทศบาล เพื่อจัดแสดงผลงานบริเวณสถานที่จัดงานวันท้องถิ่นไทย	๑. เข้าร่วมพิธีถวายสักการะและกล่าวถวายราชสดุดีพระบาทสมเด็จพระจุลจอมเกล้าเจ้าอยู่หัว ประจำปี พ.ศ.๒๕๖๖ ในวันที่ ๑๘ มีนาคม ๒๕๖๖ ๒. จัดนิทรรศการเผยแพร่ผลงานของเทศบาล เพื่อจัดแสดงบริเวณสถานที่จัดงานวันท้องถิ่นไทย ตามที่จังหวัดสั่งการ	๑๐,๐๐๐	๑๐,๐๐๐	๑๐,๐๐๐	๑๐,๐๐๐	๑๐,๐๐๐	๑ ครั้ง	๑. บุคลากรของเทศบาล ได้ร่วมรำลึกถึงพระมหากรุณาธิคุณของพระบาทสมเด็จพระจุลจอมเกล้าเจ้าอยู่หัว รัชกาลที่ ๕ ๒. ได้เผยแพร่ผลงานของเทศบาลให้สาธารณชนทราบ เพื่อเป็นแบบอย่างให้กับองค์กรปกครองส่วนท้องถิ่นอื่น ๓. เพื่อให้ในเขตเทศบาลมีความสะอาดและเป็นระเบียบเรียบร้อย	งานธุรการ/ สำนัก ปลัดเทศบาล

ยุทธศาสตร์ที่ ๕ การพัฒนาด้านการเมืองและการบริหาร

กลยุทธ์ ๒ พัฒนาประสิทธิภาพในการบริหารจัดการตามหลักธรรมาภิบาล

แบบ ผ.๐๒

(๑) แผนงานการบริหารงานทั่วไป

ที่	โครงการ	วัตถุประสงค์	เป้าหมาย (ผลผลิตของ โครงการ)	งบประมาณและที่มา					ตัวชี้วัด (KPI)	ผลลัพธ์ที่คาดว่าจะได้รับ	หน่วยงาน ที่รับผิดชอบ
				๒๕๖๖ (บาท)	๒๕๖๗ (บาท)	๒๕๖๘ (บาท)	๒๕๖๙ (บาท)	๒๕๗๐ (บาท)			
๑๓	โครงการวันเทศบาล	๑. เพื่อให้พนักงานเทศบาล ได้ตระหนักและรำลึกถึงบทบาทหน้าที่และความสำคัญของหน่วยงานที่มีต่อประชาชน ๒. เพื่อให้ คณะผู้บริหาร พนักงานเทศบาล ลูกจ้างและพนักงานจ้าง ได้ตระหนักเห็นถึงความสำคัญของการปกครองท้องถิ่น โดยเฉพาะการปกครองท้องถิ่นรูปแบบเทศบาล ตลอดจนให้บุคลากรต่างๆ ได้มองเห็นความสำคัญ ของการบริการ และการอำนวยความสะดวก สร้างความเป็นธรรมความเสมอภาค ให้กับประชาชนที่มาใช้บริการของเทศบาล	คณะผู้บริหาร สมาชิกสภาเทศบาล กำนันผู้ใหญ่บ้าน พนักงานเทศบาลและ พนักงานจ้าง และแขกผู้มีเกียรติ	๑๐,๐๐๐	๑๐,๐๐๐	๑๐,๐๐๐	๑๐,๐๐๐	๑๐,๐๐๐	๑ ครั้ง	๑. คณะผู้บริหาร พนักงานเทศบาล ได้ตระหนักและรำลึกถึงบทบาทหน้าที่และความสำคัญ ๒. สร้างเสริมความสามัคคีในหมู่คณะของสำนักงานเทศบาล และทุกฝ่ายที่เกี่ยวข้อง ๓. สร้างความสัมพันธ์อันดีระหว่างทุกฝ่ายที่เกี่ยวข้อง	งานธุรการ/ สำนัก ปลัดเทศบาล

ยุทธศาสตร์ที่ ๕ การพัฒนาด้านการเมืองและการบริหาร

กลยุทธ์ ๒ พัฒนาประสิทธิภาพในการบริหารจัดการตามหลักธรรมาภิบาล

แบบ ผ.๐๒

(๑) แผนงานการบริหารงานทั่วไป

ที่	โครงการ	วัตถุประสงค์	เป้าหมาย (ผลผลิตของ โครงการ)	งบประมาณและที่มา					ตัวชี้วัด (KPI)	ผลลัพธ์ที่คาดว่าจะได้รับ	หน่วยงาน ที่รับผิดชอบ
				๒๕๖๖ (บาท)	๒๕๖๗ (บาท)	๒๕๖๘ (บาท)	๒๕๖๙ (บาท)	๒๕๗๐ (บาท)			
๑๔	โครงการจัดเวที ประชาคมหมู่บ้าน และตำบล	๑. เพื่อส่งเสริมให้ประชาชนมีส่วนร่วมและเปิดโอกาสให้ประชาชนกำหนดประเด็นการพัฒนา เสนอปัญหาความต้องการและแลกเปลี่ยนความคิดเห็น ๒. เพื่อส่งเสริมประชาชนในการวางแนวทางแก้ปัญหาและแนวทางการพัฒนาท้องถิ่นของตนเองผ่านกระบวนการประชาคม ๓. เพื่อให้เทศบาลตำบลแม่สายมีคุณภาพ มีแผนพัฒนาท้องถิ่นเป็นเครื่องมือทางการบริหาร และกรอบแนวทางในการดำเนินงานที่สอดคล้องกับปัญหาและความต้องการของประชาชน	๑. คณะกรรมการหมู่บ้าน กำนันผู้ใหญ่บ้าน ผู้นำชุมชน อสม. และประชาชนในพื้นที่ ๒. หน่วยงานส่วนราชการ และรัฐวิสาหกิจที่เกี่ยวข้อง	๕,๐๐๐	๕,๐๐๐	๕,๐๐๐	๕,๐๐๐	๕,๐๐๐	๘ หมู่บ้าน	๑. ประชาชนมีส่วนร่วมแสดงความคิดเห็น แก้ไขปัญหาและความต้องการ ในการกำหนดทิศทางการพัฒนา มีประสิทธิภาพ ความคุ้มค่าและตอบสนองความต้องการและแก้ไขปัญหาของประชาชนในท้องถิ่น ๒. เทศบาลตำบลแม่สายมีคุณภาพ มีแผนพัฒนาท้องถิ่น ไว้เป็นเครื่องมือทางการบริหาร และกรอบแนวทางในการดำเนินงาน	งานวิเคราะห์ ฯ/สำนัก ปลัดเทศบาล

ยุทธศาสตร์ที่ ๕ การพัฒนาด้านการเมืองและการบริหาร

กลยุทธ์ ๒ พัฒนาประสิทธิภาพในการบริหารจัดการตามหลักธรรมาภิบาล

แบบ ผ.๐๒

(๑) แผนงานการบริหารงานทั่วไป

ที่	โครงการ	วัตถุประสงค์	เป้าหมาย (ผลผลิตของ โครงการ)	งบประมาณและที่มา					ตัวชี้วัด (KPI)	ผลลัพธ์ที่คาดว่าจะได้รับ	หน่วยงาน ที่รับผิดชอบ
				๒๕๖๖ (บาท)	๒๕๖๗ (บาท)	๒๕๖๘ (บาท)	๒๕๖๙ (บาท)	๒๕๗๐ (บาท)			
๑๕	ค่าใช้จ่ายในการรับเสด็จฯ	เพื่อเป็นค่าใช้จ่ายในการรับเสด็จพระบาทสมเด็จพระเจ้าอยู่หัวและพระบรมวงศานุวงศ์ที่เสด็จพระราชดำเนินมาทรงงานในพื้นที่เทศบาลตำบลแม่สายมิตรภาพ	ผู้บริหาร และสมาชิกเทศบาลพนักงานเทศบาล ประชาชนเทศบาลตำบลแม่สายมิตรภาพ เข้าร่วมรับเสด็จฯ	๑๐๐,๐๐๐	๑๐๐,๐๐๐	๑๐๐,๐๐๐	๑๐๐,๐๐๐	๑๐๐,๐๐๐	ผู้บริหาร และสมาชิกเทศบาลพนักงานเทศบาลประชาชนเทศบาลตำบลแม่สายมิตรภาพ เข้าร่วมรับเสด็จฯ	ผู้บริหารและสมาชิกสภาเทศบาล พนักงานเทศบาล ประชาชน ตำบลแม่สายมิตรภาพ ร่วมแสดงออกถึงความจงรักภักดีต่อสถาบันพระมหากษัตริย์	งานธุรการ/ สำนัก ปลัดเทศบาล
๑๖	โครงการอบรมให้ความรู้เกี่ยวกับการป้องกันปราบปรามการทุจริต	เพื่อปลูกจิตสำนึกและสร้างค่านิยมต่อต้านการทุจริตแก่ข้าราชการและเจ้าหน้าที่ของรัฐและปฏิบัติภารกิจด้านการป้องกันการทุจริต	คณะผู้บริหาร พนักงานเทศบาล พนักงานจ้างของเทศบาลตำบลแม่สายมิตรภาพ		๒๐,๐๐๐	๒๐,๐๐๐	๒๐,๐๐๐	๒๐,๐๐๐	คณะผู้บริหารพนักงานเทศบาลพนักงานจ้างของเทศบาลตำบลแม่สายมิตรภาพ ร้อยละ ๘๐ ได้รับความรู้และปฏิบัติหน้าที่ด้วยความซื่อสัตย์สุจริต และเกิดค่านิยมต่อต้านการทุจริตในภาครัฐ	คณะผู้บริหารพนักงานเทศบาลพนักงานจ้างที่เข้าร่วมโครงการเกิดความตระหนักและร่วมเป็นเครือข่ายภาครัฐต่อต้านการทุจริตในการป้องกันและปราบปรามการทุจริตในภาครัฐ	งานนิติการ/ สำนัก ปลัดเทศบาล



ยุทธศาสตร์ที่ ๕ การพัฒนาด้านการเมืองและการบริหาร

กลยุทธ์ ๒ พัฒนาประสิทธิภาพในการบริหารจัดการตามหลักธรรมาภิบาล

แบบ ผ.๐๒

(๑) แผนงานการบริหารงานทั่วไป

ที่	โครงการ	วัตถุประสงค์	เป้าหมาย (ผลผลิตของ โครงการ)	งบประมาณและที่มา					ตัวชี้วัด (KPI)	ผลลัพธ์ที่คาดว่าจะได้รับ	หน่วยงาน ที่รับผิดชอบ
				๒๕๖๖ (บาท)	๒๕๖๗ (บาท)	๒๕๖๘ (บาท)	๒๕๖๙ (บาท)	๒๕๗๐ (บาท)			
๑๗	โครงการจัดการเลือกตั้งผู้บริหารท้องถิ่นและสมาชิกสภาท้องถิ่น	เพื่อจัดการเลือกตั้งสมาชิกสภาเทศบาลและผู้บริหารเทศบาลเทศบาลตำบลแม่สายมิตรภาพให้ดำเนินไปด้วยความเรียบร้อยถูกต้องตามระเบียบ กฎหมาย มีประสิทธิภาพ ทันต่อเวลา และดำรงไว้ซึ่งความสุจริต เที่ยงธรรม และให้ความรู้แก่ประชาชนในการใช้สิทธิเลือกตั้ง	การจัดการเลือกตั้งเป็นไปอย่างถูกต้อง สุจริต เที่ยงธรรม ไม่มีข้อร้องเรียนเจ้าหน้าที่ผู้ปฏิบัติหน้าที่ในการเลือกตั้ง			๑,๕๐๐,๐๐๐	๑,๕๐๐,๐๐๐	๑,๕๐๐,๐๐๐	๑ ครั้ง	การเลือกตั้งเป็นไปอย่างถูกต้อง สุจริต เที่ยงธรรม ไม่มีข้อร้องเรียนเจ้าหน้าที่ผู้ปฏิบัติหน้าที่ในการเลือกตั้ง	งานนิการ/ฝ่ายปกครอง/สำนักปลัดเทศบาล
๑๘	โครงการจัดงานวันสำคัญของชาติ	เพื่อให้การจัดกิจกรรมวันสำคัญของชาติ เป็นไปตามนโยบายและข้อสั่งการของกระทรวงมหาดไทย	ผู้บริหาร พนักงานเจ้าหน้าที่เทศบาลตำบลแม่สายมิตรภาพ ได้ร่วมกิจกรรมและรำลึกถึงวันสำคัญของชาติ			๑๐๐,๐๐๐	๑๐๐,๐๐๐	๑๐๐,๐๐๐	จัดกิจกรรมวันสำคัญของชาติ เป็นไปตามนโยบายและข้อสั่งการของกระทรวงมหาดไทย	เพื่อให้ผู้บริหาร พนักงานเจ้าหน้าที่ ประชาชนเทศบาลตำบลแม่สายมิตรภาพ ได้ร่วมพิธีรำลึกถึงวันสำคัญของวันสำคัญของชาติ	งานธุรการ/สำนักปลัดเทศบาล

ยุทธศาสตร์ที่ ๕ การพัฒนาด้านการเมืองและการบริหาร

กลยุทธ์ ๒ พัฒนาประสิทธิภาพในการบริหารจัดการตามหลักธรรมาภิบาล

แบบ ผ.๐๒

(๑) แผนงานการบริหารงานทั่วไป

ที่	โครงการ	วัตถุประสงค์	เป้าหมาย (ผลผลิตของ โครงการ)	งบประมาณและที่มา					ตัวชี้วัด (KPI)	ผลลัพธ์ที่คาดว่าจะได้รับ	หน่วยงาน ที่รับผิดชอบ
				๒๕๖๖ (บาท)	๒๕๖๗ (บาท)	๒๕๖๘ (บาท)	๒๕๖๙ (บาท)	๒๕๗๐ (บาท)			
๑๙	โครงการเฉลิมพระเกียรติ พระบาทสมเด็จพระเจ้าอยู่หัว โอกาสพระราชพิธีมหามงคลเฉลิมพระชนมพรรษา ๖ รอบ ๒๘ กรกฎาคม ๒๕๖๗	๑. เพื่อน้อมรำลึกในพระมหากรุณาธิคุณของพระบาทสมเด็จพระปรเมนทรรามาธิบดีศรีสินทรมหาวชิรา-ลงกรณ พระวชิรเกล้าเจ้าอยู่หัว ๒. เพื่อเผยแพร่พระเกียรติคุณของพระบาทสมเด็จพระปรเมนทรรามาธิบดีศรีสินทรมหาวชิราลงกรณพระวชิรเกล้าเจ้าอยู่หัว ๓. เพื่อเป็นการแสดงออกถึงความจงรักภักดี ความสมานฉันท์สามัคคี ของหน่วยงาน บุคลากร และประชาชนในชุมชน ๔. เพื่อสร้างจิตสำนึกในการเทิดทูน และดำรงไว้ซึ่งสถาบันชาติ ศาสนา พระมหากษัตริย์	ดำเนินการตามภารกิจที่ได้รับมอบหมาย เป็นไปตามนโยบาย และข้อสั่งการของกระทรวงมหาดไทย เช่น งานรัฐพิธี พิธีทางศาสนา งานรัฐพิธีในท้องถิ่นกิจกรรมสาธารณะ การฝึกอบรม การประดับตกแต่งอาคารสถานที่ตามอำนาจหน้าที่ขององค์กรปกครองส่วนท้องถิ่น เป็นต้น ในปีงบประมาณ		๕๐,๐๐๐	๕๐,๐๐๐	๕๐,๐๐๐	๕๐,๐๐๐	การขับเคลื่อนการดำเนินงานตามนโยบายและข้อสั่งการของกระทรวงมหาดไทย และอำนาจหน้าที่ และพันธกิจงานที่เกี่ยวข้องต่อไป	๑ ประชาชนได้น้อมรำลึกในพระมหากรุณาธิคุณ และแสดงความจงรักภักดีถวายเป็นราชสักการะแด่พระบาทสมเด็จพระเจ้าอยู่หัวที่ได้สร้างคุณประโยชน์แก่ประเทศชาติ อย่างอนเนกอนันต์ ๒. ประชาชนและสังคมเกิดความรัก ความสามัค โดยมิสถาบันพระมหากษัตริย์เป็นศูนย์รวมจิตใจ	สำนัก ปลัดเทศบาล

ยุทธศาสตร์ที่ ๕ การพัฒนาด้านการเมืองและการบริหาร

กลยุทธ์ ๒ พัฒนาประสิทธิภาพในการบริหารจัดการตามหลักธรรมาภิบาล

แบบ ผ.๐๒

(๑) แผนงานการบริหารงานทั่วไป

ที่	โครงการ	วัตถุประสงค์	เป้าหมาย (ผลผลิตของ โครงการ)	งบประมาณและที่มา					ตัวชี้วัด (KPI)	ผลลัพธ์ที่คาดว่าจะได้รับ	หน่วยงาน ที่รับผิดชอบ
				๒๕๖๖ (บาท)	๒๕๖๗ (บาท)	๒๕๖๘ (บาท)	๒๕๖๙ (บาท)	๒๕๗๐ (บาท)			
๒๐	โครงการฝึกอบรมพัฒนาศักยภาพและการทำงานของบุคลากรของเทศบาลตำบลแม่สายมิตรภาพ	๑.เพื่อให้ผู้เข้ารับการอบรมได้รับการเพิ่มพูนความรู้ พัฒนาทักษะ ความสามารถ ประสิทธิภาพและประสิทธิผลในการปฏิบัติงานให้ถูกต้องตามระเบียบและข้อกำหนดที่กำหนด ๒.เพื่อให้ผู้เข้าอบรมได้เข้าใจในบทบาท หน้าที่ตนเอง และพัฒนาการทำงานแบบบูรณาการ รวมทั้งส่งเสริมคุณธรรมจริยธรรมในการปฏิบัติราชการและความโปร่งใสในการปฏิบัติงาน ๓.เพื่อให้ผู้เข้าอบรมเปิดโลกทัศน์และวิสัยทัศน์อันจะเป็นเครื่องมือที่ใช้ในการบริหารและการปฏิบัติงานในองค์กรและได้แลกเปลี่ยนข้อคิดเห็นเกี่ยวกับปัญหาอุปสรรคต่างๆ	คณะผู้บริหาร สมาชิกสภาเทศบาล พนักงานเทศบาล และพนักงานจ้างในสังกัดเทศบาลตำบลแม่สายมิตรภาพ	๒๐๐,๐๐๐	๒๐๐,๐๐๐	๒๐๐,๐๐๐	๒๐๐,๐๐๐	๒๐๐,๐๐๐	จำนวนผู้เข้าร่วมโครงการตั้งแต่ร้อยละ ๘๐ ขึ้นไป	๑.ผู้เข้ารับการอบรมได้รับการเพิ่มพูนความรู้ พัฒนาทักษะ ความสามารถ ประสิทธิภาพและประสิทธิผลในการปฏิบัติงานให้ถูกต้องตามระเบียบและข้อกำหนดที่กำหนด ๒.ผู้เข้าอบรมได้เข้าใจในบทบาท หน้าที่ตนเองและพัฒนาการทำงานแบบบูรณาการ รวมทั้งส่งเสริมคุณธรรมจริยธรรมในการปฏิบัติราชการและความโปร่งใสในการปฏิบัติงาน ๓.ผู้เข้าอบรมเปิดโลกทัศน์และวิสัยทัศน์ อันจะเป็นเครื่องมือที่ใช้ในการบริหารและการปฏิบัติงานในองค์กรและได้แลกเปลี่ยนข้อคิดเห็นเกี่ยวกับปัญหาอุปสรรคต่างๆ	งานกรเจ้าหน้าที่สำนักงานปลัดเทศบาล

ยุทธศาสตร์ที่ ๕ การพัฒนาด้านการเมืองและการบริหาร

กลยุทธ์ ๒ พัฒนาประสิทธิภาพในการบริหารจัดการตามหลักธรรมาภิบาล

แบบ ผ.๐๒

(๑) แผนงานการบริหารงานทั่วไป

ที่	โครงการ	วัตถุประสงค์	เป้าหมาย (ผลผลิตของ โครงการ)	งบประมาณและที่มา					ตัวชี้วัด (KPI)	ผลลัพธ์ที่คาดว่าจะได้รับ	หน่วยงาน ที่รับผิดชอบ
				๒๕๖๖ (บาท)	๒๕๖๗ (บาท)	๒๕๖๘ (บาท)	๒๕๖๙ (บาท)	๒๕๗๐ (บาท)			
๒๑	โครงการส่งเสริมให้ความรู้ด้านกฎหมาย	๑. เพื่อส่งเสริมความรู้ ความเข้าใจในด้านกฎหมายให้กับข้าราชการ เจ้าหน้าที่ ผู้บริหาร สมาชิกสภาเทศบาล และประชาชนทั่วไป ๒. เพื่อส่งเสริมให้ความรู้ในด้านสิทธิขั้นพื้นฐานของประชาชนสิทธิด้านการคุ้มครองผู้บริโภค โดยเฉพาะการยุติความรุนแรงต่อเด็กและสตรีเด็กสิทธิสตรีสิทธิคนพิการสิทธิผู้สูงอายุ ผู้ด้อยโอกาส ฯลฯ ให้เป็นไปตามที่กำหนดไว้ในรัฐธรรมนูญ	ข้าราชการ เจ้าหน้าที่ ผู้บริหาร สมาชิกสภาเทศบาล และประชาชนทั่วไป มีความเข้าใจในการใช้กฎหมาย ระเบียบข้อบังคับและเทศบัญญัติต่างๆ			๓๐,๐๐๐	๓๐,๐๐๐	๓๐,๐๐๐	๑ ครั้ง	๑. เจ้าหน้าที่ และประชาชนมีการปฏิบัติตามระเบียบข้อบังคับต่างๆ ประชาชนมีการเคารพ กฎหมาย สามารถนำความรู้ความเข้าใจด้านกฎหมายไปใช้ในชีวิตประจำวันได้ ๒. ประชาชนมีความรู้ความเข้าใจในสิทธิขั้นพื้นฐานของตนเอง ตามที่กำหนดไว้ในรัฐธรรมนูญ	งานนิติการ/ สำนัก ปลัดเทศบาล

ยุทธศาสตร์ที่ ๕ การพัฒนาด้านการเมืองและการบริหาร

กลยุทธ์ ๒ พัฒนาประสิทธิภาพในการบริหารจัดการตามหลักธรรมาภิบาล

แบบ ผ.๐๒

(๑) แผนงานการบริหารงานทั่วไป

ที่	โครงการ	วัตถุประสงค์	เป้าหมาย (ผลผลิตของ โครงการ)	งบประมาณและที่มา					ตัวชี้วัด (KPI)	ผลลัพธ์ที่คาดว่าจะได้รับ	หน่วยงาน ที่รับผิดชอบ
				๒๕๖๖ (บาท)	๒๕๖๗ (บาท)	๒๕๖๘ (บาท)	๒๕๖๙ (บาท)	๒๕๗๐ (บาท)			
	โครงการส่งเสริมให้ความรู้ด้านกฎหมาย (ต่อ)	๓. เพื่อพัฒนาศูนย์ให้ความช่วยเหลือทางกฎหมายแก่ประชาชนและห้องสมุดธรรมะกฎหมายศูนย์รับเรื่องร้องเรียนร้องทุกข์ ศูนย์ข้อมูลข่าวสารให้ประชาชนสามารถรับบริการช่วยเหลือและเข้ารับบริการด้วยความพึงพอใจ ๔. จัดทำเผยแพร่ กฎ ระเบียบ ข้อบังคับ และเทศบัญญัติ หรือจัดกิจกรรมรณรงค์ต่างให้ประชาชนได้รับทราบ และปฏิบัติตาม ๕. ให้คำปรึกษาแนะนำ ในข้อกฎหมายแก่เจ้าหน้าที่และประชาชนโดยทั่วไป									

ยุทธศาสตร์ที่ ๕ การพัฒนาด้านการเมืองและการบริหาร

กลยุทธ์ ๒ พัฒนาประสิทธิภาพในการบริหารจัดการตามหลักธรรมาภิบาล

แบบ ผ.๐๒

(๑) แผนงานการบริหารงานทั่วไป

ที่	โครงการ	วัตถุประสงค์	เป้าหมาย (ผลผลิตของ โครงการ)	งบประมาณและที่มา					ตัวชี้วัด (KPI)	ผลลัพธ์ที่คาดว่าจะได้รับ	หน่วยงาน ที่รับผิดชอบ
				๒๕๖๖ (บาท)	๒๕๖๗ (บาท)	๒๕๖๘ (บาท)	๒๕๖๙ (บาท)	๒๕๗๐ (บาท)			
๒๒	โครงการกฎหมาย นำรัฐ สู่ชุมชน	เพื่อส่งเสริมให้ประชาชน เยาวชน ในเขตเทศบาลมีความรู้ ความเข้าใจเกี่ยวกับกฎหมายที่ จำเป็น	ประชาชนในเขต ทต.แม่สายมิตรภาพ		๓๐,๐๐๐				๑ ครั้ง	ประชาชน เยาวชน ในเขต ทต. แม่สายมิตรภาพ มีความรู้ความ เข้าใจในการใช้กฎหมาย	งานนิติการ/ สำนัก ปลัดเทศบาล
๒๓	โครงการจัดทำเวที สาธารณะ/ประชา พิจารณ์ เพื่อรับฟัง ความคิดเห็นของ ประชาชน	เพื่อรับฟังความคิดเห็นของ ประชาชนในเขตเทศบาล เกี่ยวกับการดำเนินโครงการที่มี ผลกระทบต่อสิ่งแวดล้อม ความ เป็นอยู่ของประชาชน	บุคลากรของเทศบาล ทุกสำนัก/ทุกกอง/ ประชาชนในเขต ทต.แม่สายมิตรภาพ	๒๐,๐๐๐	๑๐๐,๐๐๐	๒๐,๐๐๐	๒๐,๐๐๐	๒๐,๐๐๐	๒ ครั้ง	ประชาชนในเขตเทศบาลร่วม แสดงความคิดเห็นในเวที สาธารณะ/ประชาพิจารณ์	งานนิติการ/ สำนัก ปลัดเทศบาล

ยุทธศาสตร์ที่ ๕ การพัฒนาด้านการเมืองและการบริหาร

กลยุทธ์ ๒ พัฒนาประสิทธิภาพในการบริหารจัดการตามหลักธรรมาภิบาล

แบบ ผ.๐๒

(๑) แผนงานการบริหารงานทั่วไป

ที่	โครงการ	วัตถุประสงค์	เป้าหมาย (ผลผลิตของ โครงการ)	งบประมาณและที่มา					ตัวชี้วัด (KPI)	ผลลัพธ์ที่คาดว่าจะได้รับ	หน่วยงาน ที่รับผิดชอบ
				๒๕๖๖ (บาท)	๒๕๖๗ (บาท)	๒๕๖๘ (บาท)	๒๕๖๙ (บาท)	๒๕๗๐ (บาท)			
๒๔	โครงการพัฒนาศักยภาพเมืองนำร่องอัจฉริยะ (Smart City) ของเทศบาลตำบลแม่สายมิตรภาพ	เพื่อขับเคลื่อนและพัฒนาเมืองนำร่องอัจฉริยะ (Smart City) ของเทศบาลตำบลแม่สายมิตรภาพ ด้วยองค์ความรู้และเทคโนโลยีที่เหมาะสม	พื้นที่รับผิดชอบในเขต ทต.แม่สายมิตรภาพ			๕๐,๐๐๐	๕๐,๐๐๐	๕๐,๐๐๐	ตลอดปี	สามารถขับเคลื่อนและพัฒนาเมืองนำร่องอัจฉริยะ (Smart City) ของเทศบาลตำบลแม่สายมิตรภาพ ด้วยองค์ความรู้และเทคโนโลยีที่เหมาะสม	งานธุรการ/ งานวิเคราะห์/ สำนัก ปลัดเทศบาล

ยุทธศาสตร์ที่ ๕ การพัฒนาด้านการเมืองและการบริหาร

กลยุทธ์ ๒ พัฒนาประสิทธิภาพในการบริหารจัดการตามหลักธรรมาภิบาล

แบบ ผ.๐๒

(๑) แผนงานการบริหารงานทั่วไป

ที่	โครงการ	วัตถุประสงค์	เป้าหมาย (ผลผลิตของ โครงการ)	งบประมาณและที่มา					ตัวชี้วัด (KPI)	ผลลัพธ์ที่คาดว่าจะได้รับ	หน่วยงาน ที่รับผิดชอบ
				๒๕๖๖ (บาท)	๒๕๖๗ (บาท)	๒๕๖๘ (บาท)	๒๕๖๙ (บาท)	๒๕๗๐ (บาท)			
๒๕	โครงการลดการใช้พลังงาน	๑. เพื่อลดปริมาณการใช้พลังงานไฟฟ้า น้ำประปา น้ำมัน เชื้อเพลิง และวัสดุสำนักงาน ๒. เพื่อลดงบประมาณรายจ่ายด้านการใช้พลังงานไฟฟ้า น้ำประปา น้ำมันเชื้อเพลิง และวัสดุสำนักงาน ๓. เพื่อปรับเปลี่ยนพฤติกรรมการใช้พลังงานอย่างคุ้มค่า และเกิดประโยชน์สูงสุดต่อตนเอง และส่วนรวม ของบุคลากรทุกระดับ	ลดปริมาณการใช้พลังงานไฟฟ้า น้ำประปา น้ำมัน เชื้อเพลิง และวัสดุสำนักงาน ของเทศบาลตำบลแม่สาย มิตรภาพ ให้ลดลงจากการใช้ในปีที่ผ่านมา ร้อยละ ๕			๕,๐๐๐	๕,๐๐๐	๕,๐๐๐	การใช้พลังงานไฟฟ้า น้ำประปา น้ำมันเชื้อเพลิง และวัสดุสำนักงานของเทศบาลตำบลแม่สาย มิตรภาพ ให้ลดลงจากการใช้ในปีที่ผ่านมา ร้อยละ ๕	บุคลากรทุกระดับปรับเปลี่ยนพฤติกรรมการใช้พลังงานอย่างคุ้มค่า และเกิดประโยชน์สูงสุดต่อตนเอง และส่วนรวม	งานธุรการ สำนัก ปลัดเทศบาล



ยุทธศาสตร์ที่ ๕ การพัฒนาด้านการเมืองและการบริหาร

กลยุทธ์ ๒ พัฒนาประสิทธิภาพในการบริหารจัดการตามหลักธรรมาภิบาล

แบบ ผ.๐๒

(๑) แผนงานการบริหารงานทั่วไป

ที่	โครงการ	วัตถุประสงค์	เป้าหมาย (ผลผลิตของ โครงการ)	งบประมาณและที่มา					ตัวชี้วัด (KPI)	ผลลัพธ์ที่คาดว่าจะได้รับ	หน่วยงาน ที่รับผิดชอบ
				๒๕๖๖ (บาท)	๒๕๖๗ (บาท)	๒๕๖๘ (บาท)	๒๕๖๙ (บาท)	๒๕๗๐ (บาท)			
๒๖	โครงการเสริมสร้างความรู้ความเข้าใจเกี่ยวกับระเบียบกฎหมายภาษีที่ดินและสิ่งปลูกสร้างตามพระราชบัญญัติภาษีที่ดินและสิ่งปลูกสร้าง พ.ศ. ๒๕๖๒	๑. เพื่อให้ผู้เข้ารับการอบรมได้เข้าใจเกี่ยวกับระเบียบกฎหมายภาษีที่ดินและสิ่งปลูกสร้าง ๒. เพื่อให้ผู้เข้ารับการอบรมได้เข้าใจเกี่ยวกับประเภทการใช้ประโยชน์ที่ดินและสิ่งปลูกสร้าง ๓. เพื่อให้ผู้เข้ารับการอบรมได้เข้าใจเกี่ยวกับประเภทของสิ่งปลูกสร้างของกรมธนารักษ์ที่ใช้ในการจัดเก็บภาษีที่ดินและสิ่งปลูกสร้าง ๔. เพื่อให้ผู้เข้ารับการอบรมเข้าใจเกี่ยวกับขั้นตอนการจัดเก็บภาษีที่ดินและสิ่งปลูกสร้าง ๕. เพื่อให้เจ้าของที่ดินและสิ่งปลูกสร้างได้รับทราบและสิทธิต่างๆตามพระราชบัญญัติภาษีที่ดินและสิ่งปลูกสร้าง พ.ศ. ๒๕๖๒ ๖. เพื่อให้เทศบาลตำบลแม่สายมิตรภาพสามารถจัดเก็บภาษีที่ดินและสิ่งปลูกสร้างได้ครบถ้วน	๑. เจ้าของที่ดินและสิ่งปลูกสร้าง ได้แก่ เจ้าของร้านค้าหรือผู้ประกอบการต่างๆ, เจ้าของห้องเช่าหรือบ้านเช่ารายเดือน, เกษตรกร, เป็นต้น ๒. คณะผู้บริหารเทศบาลตำบลแม่สายมิตรภาพ ๓. สมาชิกสภาเทศบาลตำบลแม่สายมิตรภาพ ๔. พนักงานเทศบาลและพนักงานจ้างเทศบาลตำบลแม่สายมิตรภาพ ๕. กำนันตำบลแม่สายและผู้ใหญ่บ้านทุกหมู่บ้านผู้นำชุมชนทั้งหมู่บ้าน ๘ หมู่บ้าน รวมเป้าหมายทั้งสิ้นจำนวน ๑๐๐ คน			๓๐,๐๐๐	๓๐,๐๐๐	๓๐,๐๐๐	๑ ครั้ง	๑. ผู้เข้ารับการอบรมได้เข้าใจเกี่ยวกับระเบียบกฎหมายภาษีที่ดินและสิ่งปลูกสร้าง ๒. ผู้เข้ารับการอบรมได้เข้าใจเกี่ยวกับประเภทการใช้ประโยชน์ที่ดินและสิ่งปลูกสร้าง ๓. ผู้เข้ารับการอบรมได้เข้าใจเกี่ยวกับประเภทของสิ่งปลูกสร้างของกรมธนารักษ์ที่ใช้ในการจัดเก็บภาษีที่ดินและสิ่งปลูกสร้าง ๔. ผู้เข้ารับการอบรมเข้าใจเกี่ยวกับขั้นตอนการจัดเก็บภาษีที่ดินและสิ่งปลูกสร้าง ๕. เจ้าของที่ดินและสิ่งปลูกสร้างได้รับทราบและสิทธิต่างๆตามพระราชบัญญัติภาษีที่ดินและสิ่งปลูกสร้าง พ.ศ. ๒๕๖๒ ๖. เทศบาลตำบลแม่สายมิตรภาพสามารถจัดเก็บภาษีที่ดินและสิ่งปลูกสร้างได้ครบถ้วน	กองคลัง เทศบาลตำบลแม่สายมิตรภาพ

ยุทธศาสตร์ที่ ๕ การพัฒนาด้านการเมืองและการบริหาร

กลยุทธ์ ๒ พัฒนาประสิทธิภาพในการบริหารจัดการตามหลักธรรมาภิบาล

แบบ ผ.๐๒

(๑) แผนงานการบริหารงานทั่วไป

ที่	โครงการ	วัตถุประสงค์	เป้าหมาย (ผลผลิตของ โครงการ)	งบประมาณและที่มา					ตัวชี้วัด (KPI)	ผลลัพธ์ที่คาดว่าจะได้รับ	หน่วยงาน ที่รับผิดชอบ
				๒๕๖๖ (บาท)	๒๕๖๗ (บาท)	๒๕๖๘ (บาท)	๒๕๖๙ (บาท)	๒๕๗๐ (บาท)			
๒๗	โครงการสำรวจ ภาคสนามและ ให้บริการชำระภาษี	๑.เพื่อสำรวจข้อมูลงานแผนที่ ภาษีให้เป็นปัจจุบัน ๒.เพื่อตรวจสอบผู้เสียภาษีราย ใหม่ที่เปิดกิจการค้า ๓.เพื่อออกแรงรัดติดตามลูกหนี้ ที่ค้างชำระภาษี ๔.เพื่อสร้างจิตสำนึกในการ ชำระภาษีให้แก่ประชาชนใน ท้องถิ่น ๕.เพื่อให้บริการและอำนวยความสะดวกแก่ประชาชนผู้ ชำระภาษี	ดำเนินการสำรวจ ภาคสนามและ ให้บริการชำระภาษีที่ อยู่ในเขตเทศบาล ตำบลแม่สายมิตรภาพ พื้นที่ ๒๐ ตร.กม. -ค่าจ้างเจ้าหน้าที่ สำรวจภาคสนาม -ค่าจ้างบันทึกข้อมูล -ค่าใช้จ่ายอื่นๆ	๒๐,๐๐๐	๒๐,๐๐๐	๒๐,๐๐๐	๒๐,๐๐๐	๒๐,๐๐๐	ตลอดปี	๑.ทำให้ข้อมูลของงานแผนที่ ภาษีฯ ถูกต้องและเป็นปัจจุบัน อยู่เสมอ ๒.สามารถจัดเก็บรายได้ เพิ่มขึ้นตามเป้าหมายที่วางไว้ ๓.ประชาชนมีจิตสำนึก ที่ดีในการชำระภาษี ๔.ประชาชนได้รับความสะดวก รวดเร็วและได้รับความพึงพอใจ	กองคลัง เทศบาลตำบล แม่สายมิตรภาพ
๒๘	โครงการปรับปรุง ข้อมูลแผนที่ภาษี และทะเบียน ทรัพย์สิน	เพื่อสำรวจข้อมูลแผนที่ภาษีให้ เป็นปัจจุบัน	สำรวจท้องที่ในเขต ทต.แม่สายมิตรภาพ	๑๐,๐๐๐	๑๐,๐๐๐	๑๐,๐๐๐	๑๐,๐๐๐	๑๐,๐๐๐	ตลอดปี	สามารถจัดเก็บภาษีได้เพิ่มขึ้น โดยมีแผนที่ ภาษีที่ละเอียด ชัดเจน	กองคลัง เทศบาลตำบล แม่สายมิตรภาพ

ยุทธศาสตร์ที่ ๕ การพัฒนาด้านการเมืองและการบริหาร

กลยุทธ์ ๒ พัฒนาประสิทธิภาพในการบริหารจัดการตามหลักธรรมาภิบาล

แบบ ผ.๐๒

(๑) แผนงานการบริหารงานทั่วไป

ที่	โครงการ	วัตถุประสงค์	เป้าหมาย (ผลผลิตของ โครงการ)	งบประมาณและที่มา					ตัวชี้วัด (KPI)	ผลลัพธ์ที่คาดว่าจะได้รับ	หน่วยงาน ที่รับผิดชอบ
				๒๕๖๖ (บาท)	๒๕๖๗ (บาท)	๒๕๖๘ (บาท)	๒๕๖๙ (บาท)	๒๕๗๐ (บาท)			
๒๙	การให้บริการ ชำระภาษี ช่วงพักเที่ยงและวัน เสาร์ ทั้งวัน	เพื่อเร่งรัดการจดทะเบียนภาษีให้แล้ว เสร็จภายในระยะเวลาที่กำหนด	ท้องที่ในเขต ทต.แม่สายมิตรภาพ	๑๐,๐๐๐	๑๐,๐๐๐	๑๐,๐๐๐	๑๐,๐๐๐	๑๐,๐๐๐	ตลอดปี	สามารถเร่งรัดการจดทะเบียนภาษี ให้แล้วเสร็จภายในระยะเวลาที่ กำหนด	กองคลัง เทศบาลตำบล แม่สายมิตรภาพ
๓๐	โครงการบริการถึง ที่ ชำระภาษีถึงบ้าน ออกหน่วย ให้บริการประชาชน	เพื่อเร่งรัดการจดทะเบียนภาษีให้แล้ว เสร็จภายในระยะเวลาที่กำหนด	ท้องที่ในเขต ทต.แม่สายมิตรภาพ	๑๐,๐๐๐	๑๐,๐๐๐	๑๐,๐๐๐	๑๐,๐๐๐	๑๐,๐๐๐	ตลอดปี	สามารถเร่งรัดการจดทะเบียนภาษี ให้แล้วเสร็จภายในระยะเวลาที่ กำหนด	กองคลัง เทศบาลตำบล แม่สายมิตรภาพ

ยุทธศาสตร์ที่ ๕ การพัฒนาด้านการเมืองและการบริหาร

กลยุทธ์ ๒ พัฒนาประสิทธิภาพในการบริหารจัดการตามหลักธรรมาภิบาล

แบบ ผ.๐๒

(๑) แผนงานการบริหารงานทั่วไป

ที่	โครงการ	วัตถุประสงค์	เป้าหมาย (ผลผลิตของ โครงการ)	งบประมาณและที่มา					ตัวชี้วัด (KPI)	ผลลัพธ์ที่คาดว่าจะ ได้รับ	หน่วยงาน ที่รับผิดชอบ
				๒๕๖๖ (บาท)	๒๕๖๗ (บาท)	๒๕๖๘ (บาท)	๒๕๖๙ (บาท)	๒๕๗๐ (บาท)			
๓๑	โครงการพัฒนา ประสิทธิภาพ บุคลากรด้านการ พัฒนารายได้ท้องถิ่น	๑. เพื่อให้ผู้เข้าร่วมอบรมเพิ่ม ประสิทธิภาพการทำงานของ บุคลากรเทศบาล ๒. เพื่อให้ผู้เข้ารับการอบรมมี ความรู้ ความเข้าใจเกี่ยวกับการ จัดเก็บรายได้ท้องถิ่น ๓. เพื่อให้ผู้เข้ารับการอบรมได้ พัฒนาศักยภาพ ความรู้และ ทักษะในการปฏิบัติงานพร้อม ทั้งแนวทางการแก้ไขที่เป็น ประโยชน์ และสามารถนำไป ประยุกต์ใช้ในหน่วยงานได้	จัดอบรมและฝึก ปฏิบัติ/ศึกษาดูงานให้ พนักงาน และ ผู้เกี่ยวข้องด้านการ พัฒนารายได้			๑๐๐,๐๐๐	๑๐๐,๐๐๐	๑๐๐,๐๐๐	๑ ครั้ง	๑. ผู้เข้าร่วมอบรมเพิ่ม ประสิทธิภาพการทำงานของ บุคลากรเทศบาล ๒. ผู้เข้ารับการอบรมมีความรู้ ความเข้าใจเกี่ยวกับการจัดเก็บ รายได้ท้องถิ่น ๓. ผู้เข้ารับการอบรมได้พัฒนา ศักยภาพ ความรู้และทักษะใน การปฏิบัติงานพร้อมทั้งแนว ทางการแก้ไขที่เป็นประโยชน์ และสามารถนำไปประยุกต์ใช้ ในหน่วยงานได้	กองคลัง เทศบาลตำบล แม่สายมิตรภาพ

รายละเอียดโครงการพัฒนา  
ที่นำมาจากแผนพัฒนาหมู่บ้านและแผนพัฒนาชุมชน  
(พ.ศ. ๒๕๖๖ - ๒๕๗๐)

เทศบาลตำบลแม่สายมิตรภาพ อำเภอแม่สาย จังหวัดเชียงราย

- ก. ยุทธศาสตร์ชาติ ๒๐ ปี ยุทธศาสตร์ที่ ๒ ด้านการสร้างความสามารถในการแข่งขัน
- ข. แผนพัฒนาเศรษฐกิจและสังคมแห่งชาติ ฉบับที่ ๑๓ หมายเหตุที่ ๕ ไทยเป็นประตูการค้าการลงทุนและยุทธศาสตร์ทางโลจิสติกส์ที่สำคัญของภูมิภาค
- ค. Sustainable Development Goals : SDGs เป้าหมายที่ ๙ สร้างโครงสร้างพื้นฐานที่มีความทนทาน ส่งเสริมการพัฒนาอุตสาหกรรมที่ครอบคลุมและยั่งยืนและส่งเสริมนวัตกรรม/  
เป้าประสงค์ ๑ พัฒนาโครงสร้างพื้นฐานที่มีคุณภาพ เชื้อถือได้ ยั่งยืนและมีความทนทานซึ่งรวมถึงโครงสร้างพื้นฐานของภูมิภาคและที่ข้ามเขตแดนเพื่อสนับสนุนการพัฒนาทางเศรษฐกิจ  
และความเป็นอยู่ที่ดีของมนุษย์ โดยมุ่งเป้าไปที่การเข้าถึงได้ในราคาที่สามารถจ่ายได้และเท่าเทียมสำหรับทุกคน
- ง. ยุทธศาสตร์จังหวัดที่ ๓ การพัฒนาเศรษฐกิจสร้างสรรค์ด้านการค้า การลงทุน การบริการและโลจิสติกส์
- จ. ยุทธศาสตร์การพัฒนาของ อปท. ในเขตจังหวัดเชียงราย ยุทธศาสตร์ที่ ๓ การพัฒนาเศรษฐกิจสร้างสรรค์ด้านการค้า การลงทุน การบริการและโลจิสติกส์
๑. ยุทธศาสตร์ด้านโครงสร้างพื้นฐานและการบริการสาธารณะอื่น ๆ

แบบ ผ.๐๒/๑

๑.๑ กลยุทธ์ที่ ๒ งานก่อสร้างและปรับปรุงระบบสาธารณูปโภค สาธารณูปการและบริการสาธารณะอื่น ๆ

(๑) แผนงานอุตสาหกรรมและการโยธา

ที่	โครงการ	วัตถุประสงค์	เป้าหมาย (ผลผลิตของโครงการ)	งบประมาณและที่มา					ตัวชี้วัด (KPI)	ผลลัพธ์ที่คาดว่าจะได้รับ	หน่วยงาน ที่รับผิดชอบ
				๒๕๖๖ (บาท)	๒๕๖๗ (บาท)	๒๕๖๘ (บาท)	๒๕๖๙ (บาท)	๒๕๗๐ (บาท)			
หมู่ที่ ๑ บ้านเหมืองแดงใต้											
๑	โครงการติดตั้งกล้องวงจรปิดตามจุดเสี่ยงต่าง ๆ ในเขตหมู่บ้าน หมู่ที่ ๑ บ้านเหมืองแดงใต้	เพื่อป้องกัน ฝ่าระวังการก่ออาชญากรรมและปัญหาเสพติด	ติดตั้งกล้องวงจรปิดบริเวณจุดเสี่ยงภายในหมู่บ้าน			๕๐๐,๐๐๐			ตามแบบแปลนที่เทศบาลตำบลแม่สายมิตรภาพกำหนด	ตามจุดเสี่ยงต่าง ๆ	กองช่าง ทต.แม่สาย มิตรภาพ

๑. ยุทธศาสตร์ด้านโครงสร้างพื้นฐานและการบริการสาธารณะอื่น ๆ

แบบ ผ.๐๒/๑

๑.๑ กลยุทธ์ที่ ๒ งานก่อสร้างและปรับปรุงระบบสาธารณูปโภค สาธารณูปการและบริการสาธารณะอื่น ๆ

(๑) แผนงานอุตสาหกรรมและการโยธา

ที่	โครงการ	วัตถุประสงค์	เป้าหมาย (ผลผลิตของโครงการ)	งบประมาณและที่มา					ตัวชี้วัด (KPI)	ผลลัพธ์ที่คาดว่าจะได้รับ	หน่วยงาน ที่รับผิดชอบ
				๒๕๖๖ (บาท)	๒๕๖๗ (บาท)	๒๕๖๘ (บาท)	๒๕๖๙ (บาท)	๒๕๗๐ (บาท)			
๒	โครงการติดตั้งไฟกิ่ง สาธารณะ (หลังตลาด เหมืองแดง - หลังร้าน อัญชลีก่อสร้าง) หมู่ที่ ๑ บ้านเหมืองแดงใต้	เพื่อส่องสว่างตามท้อง ถนนภายในชุมชน/ หมู่บ้าน ลดพื้นที่เสี่ยง ภัยในเวลากลางคืน	ติดตั้งโคมไฟกิ่ง จำนวน ๑๕ โคม				๗๕๐,๐๐๐		ตามแบบแปลนที่ เทศบาลตำบล แม่สายมีตรภาพ กำหนด	เพิ่มความสะดวก ในการเดินทาง เวลากลางคืน	กองช่าง ทต.แม่สาย มีตรภาพ
๓	โครงการก่อสร้างถนน คสล. ซอย ๒/๑ หมู่ที่ ๑ บ้านเหมืองแดงใต้	เพื่อพัฒนาการ คมนาคมให้มีความ สะดวกและปลอดภัย	กว้าง ๓ ม. ยาวไม่ น้อยกว่า ๒๑ ม. หนา ๐.๑๕ ม.					๔๐๐,๐๐๐	ตามแบบแปลนที่ เทศบาลตำบล แม่สายมีตรภาพ กำหนด	ประชาชนได้รับ ความสะดวกใน การคมนาคม	กองช่าง ทต.แม่สาย มีตรภาพ
หมู่ที่ ๓ บ้านสันผักอี											
๔	โครงการวางท่อระบาย น้ำ คสล.พร้อมบ่อพัก ซอย ๒ (หลังวัดสันฐาน) หมู่ที่ ๓ บ้านสันผักอี	เพื่อระบายน้ำและ ป้องกันน้ำท่วมขัง	วางท่อระบายน้ำ คสล. ขนาด ศก.๐.๖๐ ม. พร้อมบ่อพัก ยาวรวม ๗๘.๐๐ ม.				๓๐๐,๐๐๐		ตามแบบแปลนที่ เทศบาลตำบล แม่สายมีตรภาพ กำหนด	ลดการเกิด ปัญหาน้ำท่วมขัง ในหมู่บ้าน	กองช่าง ทต.แม่สาย มีตรภาพ

๑. ยุทธศาสตร์ด้านโครงสร้างพื้นฐานและการบริการสาธารณะอื่น ๆ

แบบ ผ.๐๒/๑

๑.๑ กลยุทธ์ที่ ๒ งานก่อสร้างและปรับปรุงระบบสาธารณูปโภค สาธารณูปการและบริการสาธารณะอื่น ๆ

(๑) แผนงานอุตสาหกรรมและการโยธา

ที่	โครงการ	วัตถุประสงค์	เป้าหมาย (ผลผลิตของโครงการ)	งบประมาณและที่มา					ตัวชี้วัด (KPI)	ผลลัพธ์ที่คาดว่าจะได้รับ	หน่วยงาน ที่รับผิดชอบ
				๒๕๖๖ (บาท)	๒๕๖๗ (บาท)	๒๕๖๘ (บาท)	๒๕๖๙ (บาท)	๒๕๗๐ (บาท)			
๕	โครงการก่อสร้าง ห้องน้ำสาธารณะ ณ ศาลาอเนกประสงค์ ภายในสุสาน หมู่ที่ ๓ บ้านสันผักอี	เพื่อให้มีห้องน้ำ สาธารณะสำหรับ บริการประชาชน	ก่อสร้างห้องน้ำ คสล. ๑ ชั้น ขนาดกว้าง ๓.๐๐ ม. ยาว ๖.๐๐ ม.				๒๕๐,๐๐๐		ตามแบบแปลนที่ เทศบาลตำบล แม่สายมีตรภาพ กำหนด	มีห้องน้ำ สาธารณะ สำหรับบริการ ประชาชน	กองช่าง ทต.แม่สาย มีตรภาพ
๖	โครงการก่อสร้างถนน คสล. ท้ายซอย ๔/๒ หมู่ที่ ๓ บ้านสันผักอี	เพื่อพัฒนาการ คมนาคมให้มีความ สะดวกและปลอดภัย	กว้าง ๔.๐๐ ม. ยาวไม่ น้อย ๒๐.๐๐ เมตร หนา ๐.๑๕ ม.				๕๑,๐๐๐		ตามแบบแปลนที่ เทศบาลตำบล แม่สายมีตรภาพ กำหนด	ประชาชนได้รับ ความสะดวกใน การคมนาคม	กองช่าง ทต.แม่สาย มีตรภาพ
หมู่ที่ ๔ บ้านเวียงหอม											
๗	โครงการก่อสร้างรั้ว คสล. บริเวณสุสาน หมู่ ที่ ๔ บ้านเวียงหอม	เพื่อเป็นการป้องกัน ทรัพย์สินของทาง หมู่บ้าน	สูง ๑.๘๐ ม. ยาว ๒๒๐.๐๐ ม.				๕๕๐,๐๐๐		ตามแบบแปลนที่ เทศบาลตำบล แม่สายมีตรภาพ กำหนด	เพิ่มความ ปลอดภัยใน ทรัพย์สินของหมู่บ้าน	กองช่าง ทต.แม่สาย มีตรภาพ

๑. ยุทธศาสตร์ด้านโครงสร้างพื้นฐานและการบริการสาธารณะอื่น ๆ

แบบ ผ.๐๒/๑

๑.๑ กลยุทธ์ที่ ๒ งานก่อสร้างและปรับปรุงระบบสาธารณูปโภค สาธารณูปการและบริการสาธารณะอื่น ๆ

(๑) แผนงานอุตสาหกรรมและการโยธา

ที่	โครงการ	วัตถุประสงค์	เป้าหมาย (ผลผลิตของโครงการ)	งบประมาณและที่มา					ตัวชี้วัด (KPI)	ผลลัพธ์ที่คาดว่าจะได้รับ	หน่วยงาน ที่รับผิดชอบ
				๒๕๖๖ (บาท)	๒๕๖๗ (บาท)	๒๕๖๘ (บาท)	๒๕๖๙ (บาท)	๒๕๗๐ (บาท)			
๘	โครงการก่อสร้างถนนคสล. ซอยพ่อบ้านจากศาลเจ้าพ่อไปจนถึงคั่นผนัง หมู่ที่ ๔ บ้านเวียงหอม	เพื่อพัฒนาการคมนาคมให้มีความสะดวกและปลอดภัย	กว้าง ๔.๐๐ ม. ยาว ๑๑๒.๐๐ ม. หนา ๐.๑๕ ม.				๓๐๐,๐๐๐		ตามแบบแปลนที่เทศบาลตำบลแม่สายมิตรภาพกำหนด	ประชาชนได้รับความสะดวกในการคมนาคม	กองช่าง ทต.แม่สาย มิตรภาพ
๙	โครงการปรับปรุง ถนนคสล. ถนนหลังศูนย์ชรบ. บริเวณทางโค้ง หมู่ที่ ๔ บ้านเวียงหอม	เพื่อพัฒนาการคมนาคมให้มีความสะดวกและปลอดภัย	กว้าง ๑.๐๐ ม. ยาว ๘๓.๐๐ ม. หนา ๐.๑๕ ม.				๕๓,๐๐๐		ตามแบบแปลนที่เทศบาลตำบลแม่สายมิตรภาพกำหนด	ประชาชนได้รับความสะดวกในการคมนาคม	กองช่าง ทต.แม่สาย มิตรภาพ
หมู่ที่ ๕ บ้านสันมะนะ											
๑๐	โครงการติดตั้งสัญญาณไฟเตือนจราจร (ไฟกระพริบ) บริเวณสี่แยกหัวบ้าน หมู่ที่ ๕ บ้านสันมะนะ	เพื่อป้องกันและลดการเกิดอุบัติเหตุด้านการจราจร	ติดตั้งไฟสัญญาณเตือนจราจร (ไฟกระพริบ)				๑๐๐,๐๐๐		อุบัติเหตุทางถนนลดลงร้อยละ ๗๑	ลดปัญหาการเกิดอุบัติเหตุจราจร	กองช่าง ทต.แม่สาย มิตรภาพ



๑. ยุทธศาสตร์ด้านโครงสร้างพื้นฐานและการบริการสาธารณะอื่น ๆ

แบบ ผ.๐๒/๑

๑.๑ กลยุทธ์ที่ ๒ งานก่อสร้างและปรับปรุงระบบสาธารณูปโภค สาธารณูปการและบริการสาธารณะอื่น ๆ

(๑) แผนงานอุตสาหกรรมและการโยธา

ที่	โครงการ	วัตถุประสงค์	เป้าหมาย (ผลผลิตของโครงการ)	งบประมาณและที่มา					ตัวชี้วัด (KPI)	ผลลัพธ์ที่คาดว่าจะได้รับ	หน่วยงาน ที่รับผิดชอบ
				๒๕๖๖ (บาท)	๒๕๖๗ (บาท)	๒๕๖๘ (บาท)	๒๕๖๙ (บาท)	๒๕๗๐ (บาท)			
๑๑	โครงการติดตั้งป้ายชื่อซอย หมู่ที่ ๕ บ้านสันมะนะ	เพื่อให้รู้ชื่อซอยและความสะดวกในการติดต่อ	ติดตั้งป้ายชื่อซอยจำนวน ๑๐ ป้าย			๒๐๐,๐๐๐			ป้ายชื่อซอยจำนวน ๑๐ ป้าย	ป้ายซอยที่สวยงามและชัดเจน	กองช่าง ทต.แม่สาย มิตรภาพ
๑๒	อุดหนุนสำนักงานไฟฟ้าส่วนภูมิภาคอำเภอแม่สาย	เพื่อส่งเสริมให้ประชาชนได้มีไฟฟ้าสาธารณะอย่างเพียงพอและทั่วถึง	เพื่อขยายเขตติดตั้งไฟฟ้าสาธารณะทางไปโคกหนองนา บ้านสันมะนะ หมู่ที่ ๕ ตำบลแม่สาย อำเภอแม่สาย จังหวัดเชียงราย		๕๐๐,๐๐๐	๕๐๐,๐๐๐			๑ แห่ง	ประชาชนมีระบบไฟฟ้าส่องสว่างอย่างทั่วถึง	กองช่าง ทต.แม่สาย มิตรภาพ

หมู่ที่ ๖ บ้านป่ายางชุม

๑๓	โครงการปรับปรุงถนนคสล ซอย ๒ (ถนนเลียบบคลอง ๒L- RMC๑) หมู่ที่ ๖ บ้านป่ายางชุม	เพื่อพัฒนาการคมนาคมให้มีความสะดวกและปลอดภัย	ปรับปรุงถนน คสล. ขนาดกว้าง ๔.๐๐ ม. ยาว ๔๙.๐๐ ม. หนา ๐.๑๕ ม.			๑๖๐,๐๐๐			ตามแบบแปลนที่เทศบาลตำบลแม่สายมิตรภาพกำหนด	ประชาชนได้รับความสะดวกในการคมนาคม	กองช่าง ทต.แม่สาย มิตรภาพ
----	--	---	---	--	--	---------	--	--	---	-----------------------------------	---------------------------------

๑. ยุทธศาสตร์ด้านโครงสร้างพื้นฐานและการบริการสาธารณะอื่น ๆ

แบบ ผ.๐๒/๑

๑.๑ กลยุทธ์ที่ ๒ งานก่อสร้างและปรับปรุงระบบสาธารณูปโภค สาธารณูปการและบริการสาธารณะอื่น ๆ

(๑) แผนงานอุตสาหกรรมและการโยธา

ที่	โครงการ	วัตถุประสงค์	เป้าหมาย (ผลผลิตของโครงการ)	งบประมาณและที่มา					ตัวชี้วัด (KPI)	ผลลัพธ์ที่คาดว่าจะได้รับ	หน่วยงาน ที่รับผิดชอบ
				๒๕๖๖ (บาท)	๒๕๖๗ (บาท)	๒๕๖๘ (บาท)	๒๕๖๙ (บาท)	๒๕๗๐ (บาท)			
๑๔	โครงการก่อสร้างถนน คสล. ถนนเลียบบคลอง ชลประทาน RMC๑ (ต่อจากจุดเดิม) หมู่ที่ ๖ บ้านป่ายางชุม	เพื่อพัฒนาการ คมนาคมให้มีความ สะดวกและปลอดภัย	ขนาดกว้าง ๔.๐๐ ม. ยาวไม่น้อยกว่า ๓๕๐.๐๐ ม. หน้า ๐.๑๕ ม.				๘๙๐,๐๐๐		ตามแบบแปลนที่ เทศบาลตำบล แม่สายมีตรภาพ กำหนด	ประชาชนได้รับ ความสะดวกใน การคมนาคม	กองช่าง ทต.แม่สาย มีตรภาพ
๑๕	โครงการปรับปรุง ถนน คสล. ซอย ๖ (ถนน เลียบบคลอง ๒L- RMC๑) หมู่ที่ ๖ บ้านป่ายางชุม	เพื่อพัฒนาการ คมนาคมให้มีความ สะดวกและปลอดภัย	ปรับปรุงถนน คสล. กว้าง ๕.๐๐ ม. ยาว ๑๑๔ ม. หน้า ๐.๑๕ ม.					๓๘๐,๐๐๐	ตามแบบแปลนที่ เทศบาลตำบล แม่สายมีตรภาพ กำหนด	ประชาชนได้รับ ความสะดวกใน การคมนาคม	กองช่าง ทต.แม่สาย มีตรภาพ
หมู่ที่ ๙ บ้านสันทราย											
๑๖	โครงการก่อสร้างราง ระบายน้ำ คสล. พร้อม ฝาปิด ซอย ๑/๑ (ทั้ง ๒ ฝั่ง) หมู่ที่ ๙ บ้านสัน ทราย	เพื่อระบายน้ำและ ป้องกันน้ำท่วมขัง	ขนาดกว้าง ๐.๓๐ ม. ลึก ๐.๓๐ ม. ยาว ไม่น้อยกว่า ๒๒๕.๐๐ ม.				๗๐๐,๐๐๐		ตามแบบแปลนที่ เทศบาลตำบล แม่สายมีตรภาพ กำหนด	ประชาชนได้รับ ความสะดวกใน การคมนาคม	กองช่าง ทต.แม่สาย มีตรภาพ

๑. ยุทธศาสตร์ด้านโครงสร้างพื้นฐานและการบริการสาธารณะอื่น ๆ

แบบ ผ.๐๒/๑

๑.๑ กลยุทธ์ที่ ๒ งานก่อสร้างและปรับปรุงระบบสาธารณูปโภค สาธารณูปการและบริการสาธารณะอื่น ๆ

(๑) แผนงานอุตสาหกรรมและการโยธา

ที่	โครงการ	วัตถุประสงค์	เป้าหมาย (ผลผลิตของโครงการ)	งบประมาณและที่มา					ตัวชี้วัด (KPI)	ผลลัพธ์ที่คาดว่าจะได้รับ	หน่วยงาน ที่รับผิดชอบ
				๒๕๖๖ (บาท)	๒๕๖๗ (บาท)	๒๕๖๘ (บาท)	๒๕๖๙ (บาท)	๒๕๗๐ (บาท)			
๑๗	โครงการก่อสร้างวางระบายน้ำ คสล พร้อมฝาปิด . ซอย ๓ (ฝั่งทิศตะวันออก) หมู่ที่ ๙ บ้านสันทราย	เพื่อระบายน้ำและป้องกันน้ำท่วมขัง	ขนาดกว้าง ๐.๓๐ ม. ลึก ๐.๓๐ ม. ยาวไม่น้อยกว่า ๑๒๗.๐๐ ม.				๔๐๐,๐๐๐		ตามแบบแปลนที่เทศบาลตำบลแม่สายมีตรากฎกำหนด	ประชาชนได้รับความสะดวกในการคมนาคม	กองช่าง ทต.แม่สาย มีตรากฎ
หมู่ที่ ๑๑ บ้านสันทรายใหม่											
๑๘	โครงการขยายเขตประปาทางเข้าบ้าน นายเจษฎา ดอนอินผล หมู่ที่ ๑๑ บ้านสันทรายใหม่		อุดหนุนการประปาส่วนภูมิภาค สาขาแม่สาย				๔๐๐,๐๐๐				กองช่าง ทต.แม่สาย มีตรากฎ
๑๙	โครงการก่อสร้างถนน คสล. ซอย ๔/๘ หมู่ที่ ๑๑ บ้านสันทรายใหม่	เพื่อพัฒนาการคมนาคมให้มีความสะดวกและปลอดภัย	ขนาดกว้าง ๔.๐๐ ม. ยาวไม่น้อยกว่า ๒๗๐.๐๐ ม. หนา ๐.๑๕ ม.				๗๐๐,๐๐๐		ตามแบบแปลนที่เทศบาลตำบลแม่สายมีตรากฎกำหนด	ประชาชนได้รับความสะดวกในการคมนาคม	กองช่าง ทต.แม่สาย มีตรากฎ

๑. ยุทธศาสตร์ด้านโครงสร้างพื้นฐานและการบริการสาธารณะอื่น ๆ

แบบ ผ.๐๒/๑

๑.๑ กลยุทธ์ที่ ๒ งานก่อสร้างและปรับปรุงระบบสาธารณูปโภค สาธารณูปการและบริการสาธารณะอื่น ๆ

(๑) แผนงานอุตสาหกรรมและการโยธา

ที่	โครงการ	วัตถุประสงค์	เป้าหมาย (ผลผลิตของโครงการ)	งบประมาณและที่มา					ตัวชี้วัด (KPI)	ผลลัพธ์ที่คาดว่าจะได้รับ	หน่วยงาน ที่รับผิดชอบ
				๒๕๖๖ (บาท)	๒๕๖๗ (บาท)	๒๕๖๘ (บาท)	๒๕๖๙ (บาท)	๒๕๗๐ (บาท)			
๒๐	โครงการปรับปรุงถนนลาดยางแอสฟัลท์ติกคอนกรีต ซอย ๔ หมู่ที่ ๑๑ บ้านสันทรายใหม่	เพื่อพัฒนาการคมนาคมให้มีความสะดวกและปลอดภัย	ปรับปรุงผิวจราจรโดยการลงยางแอสฟัลท์ติก กว้าง ๔.๐๐ ม. ยาวไม่น้อยกว่า ๔๙๐.๐๐ ม.					๗๐๐,๐๐๐	ตามแบบแปลนที่เทศบาลตำบลแม่สายมิตรภาพกำหนด	ประชาชนได้รับความสะดวกในการคมนาคม	กองช่าง ทต.แม่สาย มิตรภาพ

หมู่ที่ ๑๓ บ้านเหมืองแดงปิยะพร

๒๑	โครงการก่อสร้างถนนคสล. ซอยร่มโพธิ์ (แยกที่ ๒) หมู่ที่ ๑๓ บ้านเหมืองแดงปิยะพร	เพื่อพัฒนาการคมนาคมให้มีความสะดวกและปลอดภัย	ขนาดกว้าง ๔.๐๐ ม. ยาวไม่น้อยกว่า ๙๗.๐๐ ม. หนา ๐.๑๕ ม.			๒๕๐,๐๐๐			ตามแบบแปลนที่เทศบาลตำบลแม่สายมิตรภาพกำหนด	ประชาชนได้รับความสะดวกในการคมนาคม	กองช่าง ทต.แม่สาย มิตรภาพ
๒๒	โครงการปรับปรุงถนนคสล. ซอยร่มโพธิ์ (ช่วงหน้าบ้าน ผ.ผญบ.เอกชัย) หมู่ที่ ๑๓ บ้านเหมืองแดงปิยะพร	เพื่อพัฒนาการคมนาคมให้มีความสะดวกและปลอดภัย	ขนาดกว้าง ๕.๐๐ ม. ยาวไม่น้อยกว่า ๗.๐๐ ม. หนา ๐.๑๕ ม.			๓๐,๐๐๐				ประชาชนได้รับความสะดวกในการคมนาคม	กองช่าง ทต.แม่สาย มิตรภาพ

๑. ยุทธศาสตร์ด้านโครงสร้างพื้นฐานและการบริการสาธารณะอื่น ๆ

แบบ ผ.๐๒/๑

๑.๑ กลยุทธ์ที่ ๒ งานก่อสร้างและปรับปรุงระบบสาธารณูปโภค สาธารณูปการและบริการสาธารณะอื่น ๆ

(๑) แผนงานอุตสาหกรรมและการโยธา

ที่	โครงการ	วัตถุประสงค์	เป้าหมาย (ผลผลิตของโครงการ)	งบประมาณและที่มา					ตัวชี้วัด (KPI)	ผลลัพธ์ที่คาดว่าจะได้รับ	หน่วยงาน ที่รับผิดชอบ
				๒๕๖๖ (บาท)	๒๕๖๗ (บาท)	๒๕๖๘ (บาท)	๒๕๖๙ (บาท)	๒๕๗๐ (บาท)			
๒๓	โครงการก่อสร้าง รางระบายน้ำ คสล. ถนนปิยะพร ๒ หมู่ที่ ๑๓ บ้านเหมืองแดงปิยะพร	เพื่อระบายน้ำและป้องกันน้ำท่วมขัง	ขนาดกว้าง ๐.๓๐ ม. ลึกไม่น้อยกว่า ๐.๓๐ ม. ยาวไม่น้อยกว่า ๑๗๐.๐๐ ม.				๕๑๐,๐๐๐		ตามแบบแปลนที่เทศบาลตำบลแม่สายมิตรภาพกำหนด	ลดการเกิดปัญหาน้ำท่วมขังในหมู่บ้าน	กองช่าง ทต.แม่สาย มิตรภาพ

รายละเอียดโครงการพัฒนา

แผนพัฒนาท้องถิ่น (พ.ศ.๒๕๖๖ - ๒๕๗๐) ฉบับทบทวน ครั้งที่ ๑/๒๕๖๗

เทศบาลตำบลแม่สายมิตรภาพ อำเภอแม่สาย จังหวัดเชียงราย

สำหรับโครงการที่เกินศักยภาพขององค์กรปกครองส่วนท้องถิ่นที่ใช้สำหรับประสานแผนพัฒนาท้องถิ่น

ก. ยุทธศาสตร์ชาติ ๒๐ ปี ยุทธศาสตร์ที่ ๒ ด้านการสร้างความสามารถในการแข่งขัน

ข. แผนพัฒนาเศรษฐกิจและสังคมแห่งชาติ ฉบับที่ ๑๓ หมายเหตุที่ ๕ ไทยเป็นประตูการค้าการลงทุนและยุทธศาสตร์ทางโลจิสติกส์ที่สำคัญของภูมิภาค

ค. Sustainable Development Goals : SDGs เป้าหมายที่ ๙ สร้างโครงสร้างพื้นฐานที่มีความทนทาน ส่งเสริมการพัฒนาอุตสาหกรรมที่ครอบคลุมและยั่งยืนและส่งเสริมนวัตกรรม/  
เป้าประสงค์ ๑ พัฒนาโครงสร้างพื้นฐานที่มีคุณภาพ เชื่อถือได้ ยั่งยืนและมีความทนทานซึ่งรวมถึงโครงสร้างพื้นฐานของภูมิภาคและที่ข้ามเขตแดนเพื่อสนับสนุนการพัฒนาทางเศรษฐกิจ  
และความเป็นอยู่ที่ดีของมนุษย์ โดยมุ่งเป้าที่การเข้าถึงได้ในราคาที่จ่ายได้และเท่าเทียมสำหรับทุกคน

ง. ยุทธศาสตร์จังหวัดที่ ๓ การพัฒนาเศรษฐกิจสร้างสรรค์ด้านการค้า การลงทุน การบริการและโลจิสติกส์

จ. ยุทธศาสตร์การพัฒนาของ อปท. ในเขตจังหวัดเชียงราย ยุทธศาสตร์ที่ ๓ การพัฒนาเศรษฐกิจสร้างสรรค์ด้านการค้า การลงทุน การบริการและโลจิสติกส์

๑. ยุทธศาสตร์ด้านโครงสร้างพื้นฐานและการบริการสาธารณะอื่น ๆ

๑.๑ กลยุทธ์ที่ ๒ งานก่อสร้างและปรับปรุงระบบสาธารณูปโภค สาธารณูปการและบริการสาธารณะอื่น ๆ

แบบ ผ.๐๒/๒

(๑) แผนงานอุตสาหกรรมและการโยธา

ที่	โครงการ	วัตถุประสงค์	เป้าหมาย (ผลผลิตของโครงการ)	งบประมาณและที่มา					ตัวชี้วัด (KPI)	ผลลัพธ์ที่คาดว่าจะได้รับ	หน่วยงาน ที่รับผิดชอบ
				๒๕๖๖ (บาท)	๒๕๖๗ (บาท)	๒๕๖๘ (บาท)	๒๕๖๙ (บาท)	๒๕๗๐ (บาท)			
๑	โครงการปรับปรุงผิวทาง ถนนทางหลวงท้องถิ่น (รหัสสายทาง ขร.ถ. ๓๖-๐๐๒) ถนนเลียบบคลอง ชลประทาน RMC๒ หมู่ที่ ๑๑ บ้านสันทรายใหม่ ผ่าน หมู่ที่ ๙ บ้านสันทราย ถึง หมู่ที่ ๓ บ้านสันผักอี ตำบล แม่สาย	เพื่อพัฒนาการ คมนาคมให้มีความ สะดวกและปลอดภัย	กว้าง ๘ เมตร ยาว ๑,๗๘๕ เมตร หนา ๐.๐๔ เมตร หรือมีพื้นที่แอส ฟัลท์ติกคอนกรีตทั้งหมด ไม่น้อยกว่า ๑๔,๒๘๐ ตารางเมตร	๔,๔๙๐,๐๐๐					เป็นไปตามแบบแปลนที่ เทศบาลตำบลแม่สาย มิตรภาพกำหนด	ประชาชนได้รับ ความสะดวกในการ คมนาคม	กองช่าง ทต.แม่สาย มิตรภาพ

๑. ยุทธศาสตร์ด้านโครงสร้างพื้นฐานและการบริการสาธารณะอื่น ๆ

แบบ ผ.๐๒/๒

๑.๑ กลยุทธ์ที่ ๒ งานก่อสร้างและปรับปรุงระบบสาธารณูปโภค สาธารณูปการและบริการสาธารณะอื่น ๆ

(๑) แผนงานอุตสาหกรรมและการโยธา

ที่	โครงการ	วัตถุประสงค์	เป้าหมาย (ผลผลิตของโครงการ)	งบประมาณและที่มา					ตัวชี้วัด (KPI)	ผลลัพธ์ที่คาดว่าจะได้รับ	หน่วยงาน ที่รับผิดชอบ
				๒๕๖๖ (บาท)	๒๕๖๗ (บาท)	๒๕๖๘ (บาท)	๒๕๖๙ (บาท)	๒๕๗๐ (บาท)			
๒	โครงการก่อสร้างผนังกันน้ำ แม่้ำน้ำสาย หมู่ ๑ บ้านเหมืองแดงใต้ ตำบลแม่สาย อำเภอแม่สาย จังหวัดเชียงราย	เพื่อป้องกันน้ำท่วม	วางกล่องเกเบียน ขนาดความยาว ๑,๐๐๐ เมตร		๑๐,๐๐๐,๐๐๐	๑๐,๐๐๐,๐๐๐			ตามแบบแปลนที่เทศบาลตำบลแม่สาย มิตรภาพกำหนด	ลดการเกิดปัญหาน้ำท่วมขังในหมู่บ้าน	กองช่าง ทต.แม่สาย มิตรภาพ
๓	โครงการก่อสร้างคั้นผนังคสล.ป้องกันน้ำท่วมแม่้ำน้ำสาย (ฝั่งหมู่บ้านฝั่งสาย) หมู่ที่ ๑ บ้านเหมืองแดงใต้	เพื่อป้องกันน้ำท่วมขัง	ก่อสร้างผนังกันน้ำ คสล. เลียบแม่้ำน้ำสายยาวไม่น้อยกว่า ๒๐๐ ม.			๑,๐๐๐,๐๐๐			ตามแบบแปลนที่เทศบาลตำบลแม่สาย มิตรภาพกำหนด	ลดการเกิดปัญหาน้ำท่วมขังในหมู่บ้าน	กองช่าง ทต.แม่สาย มิตรภาพ
๔	โครงการก่อสร้างคั้นผนังคสล.ป้องกันน้ำท่วม ซอย ๑ หมู่ที่ ๑ บ้านเหมืองแดงใต้ ตำบลแม่สาย อำเภอแม่สาย จังหวัดเชียงราย	เพื่อป้องกันน้ำท่วมขัง	ก่อสร้างผนังกันน้ำ คสล. ยาว ๑๐๐ ม.			๑,๐๐๐,๐๐๐			ตามแบบแปลนที่เทศบาลตำบลแม่สาย มิตรภาพกำหนด	ลดการเกิดปัญหาน้ำท่วมขังในหมู่บ้าน	กองช่าง ทต.แม่สาย มิตรภาพ

๑. ยุทธศาสตร์ด้านโครงสร้างพื้นฐานและการบริการสาธารณะอื่น ๆ

แบบ ผ.๐๒/๒

๑.๑ กลยุทธ์ที่ ๒ งานก่อสร้างและปรับปรุงระบบสาธารณูปโภค สาธารณูปการและบริการสาธารณะอื่น ๆ

(๑) แผนงานอุตสาหกรรมและการโยธา

ที่	โครงการ	วัตถุประสงค์	เป้าหมาย (ผลผลิตของโครงการ)	งบประมาณและที่มา					ตัวชี้วัด (KPI)	ผลลัพธ์ที่คาดว่าจะได้รับ	หน่วยงาน ที่รับผิดชอบ
				๒๕๖๖ (บาท)	๒๕๖๗ (บาท)	๒๕๖๘ (บาท)	๒๕๖๙ (บาท)	๒๕๗๐ (บาท)			
๕	โครงการก่อสร้างอาคาร อเนกประสงค์ หมู่ที่ ๑ บ้านเหมืองแดงใต้ (บริเวณท้ายซอย ๔) ตำบลแม่สาย อำเภอแม่ สาย จังหวัดเชียงราย	เพื่อให้ประชาชนมี พื้นที่สำหรับจัด พิธีกรรมทาง ศาสนาและ กิจกรรมสาธารณะ อื่น ๆ	ก่อสร้างอาคารคอนกรีต เสริมเหล็ก ๒ ชั้น				๒,๐๐๐,๐๐๐		ตามแบบแปลนที่ เทศบาลตำบลแม่สาย มีตรากำหนด	ประชาชนมี อาคาร อเนกประสงค์ไว้ สำหรับจัดกิจกรรม ต่าง ๆ	กองช่าง ทต.แม่สาย มีตรภาพ
๖	โครงการก่อสร้างคันผนัง คสล.ป้องกันน้ำท่วม (ตลอดแนวแม่น้ำสาย บริเวณหน้าค่าย - สวน พ่อเลี้ยงดี) หมู่ที่ ๑ บ้าน เหมืองแดงใต้ ตำบลแม่ สาย อำเภอแม่สาย จังหวัดเชียงราย	เพื่อป้องกันน้ำท่วม ซึ่ง	ก่อสร้างผนังกันน้ำ คสล. ยาวไม่น้อยกว่า ๒๐๐ ม.				๑,๐๐๐,๐๐๐		ตามแบบแปลนที่ เทศบาลตำบลแม่สาย มีตรากำหนด	ลดการเกิดปัญหา น้ำท่วมขังในหมู่บ้าน	กองช่าง ทต.แม่สาย มีตรภาพ
๗	โครงการปรับปรุงอาคาร อเนกประสงค์ (ห้องเก็บ ของ) หมู่ที่ ๑ บ้านเหมือง แดงใต้	เพื่อให้ประชาชนมี พื้นที่สำหรับจัดเก็บ วัสดุ อุปกรณ์อื่น ๆ ภายในหมู่บ้าน	ปรับปรุงอาคารคอนกรีต เสริมเหล็ก ๒ ชั้น			๑,๐๐๐,๐๐๐			ประชาชนมีพื้นที่ สำหรับจัดเก็บวัสดุ อุปกรณ์อื่น ๆ ภายในหมู่บ้าน	กองช่าง ทต.แม่สาย มีตรภาพ	



๑. ยุทธศาสตร์ด้านโครงสร้างพื้นฐานและการบริการสาธารณะอื่น ๆ

แบบ ผ.๐๒/๒

๑.๑ กลยุทธ์ที่ ๒ งานก่อสร้างและปรับปรุงระบบสาธารณูปโภค สาธารณูปการและบริการสาธารณะอื่น ๆ

(๑) แผนงานอุตสาหกรรมและการโยธา

ที่	โครงการ	วัตถุประสงค์	เป้าหมาย (ผลผลิตของโครงการ)	งบประมาณและที่มา					ตัวชี้วัด (KPI)	ผลลัพธ์ที่คาดว่าจะได้รับ	หน่วยงาน ที่รับผิดชอบ
				๒๕๖๖ (บาท)	๒๕๖๗ (บาท)	๒๕๖๘ (บาท)	๒๕๖๙ (บาท)	๒๕๗๐ (บาท)			
๘	โครงการก่อสร้างถนนแอสฟัลต์ติกคอนกรีต ถนนสายหลักของหมู่บ้านต่อจากจุดเดิมตรงหัวบ้าน หมู่ที่ ๕ บ้านสันมะนะ	เพื่อพัฒนาการคมนาคมให้มีความสะดวกและปลอดภัย	กว้าง ๕.๐๐ ม. ยาว ไม่น้อยกว่า ๖๓๐ ม. หนา ๐.๐๕ . หรือมีพื้นที่แอสฟัลต์ติกคอนกรีต ไม่น้อยกว่า ๓,๑๕๐ ตรม.				๑,๓๐๐,๐๐๐		ตามแบบแปลนที่เทศบาลตำบลแม่สาย มิตรภาพกำหนด	ประชาชนได้รับความสะดวกในการคมนาคม	กองช่าง ทต.แม่สาย มิตรภาพ
๙	โครงการก่อสร้างอาคารอเนกประสงค์ (บริเวณอาคารผู้สูงอายุ) หมู่ที่ ๔ บ้านเวียงหอม ตำบลแม่สาย อำเภอแม่สาย จังหวัดเชียงราย	เพื่อให้ประชาชนมีพื้นที่สำหรับจัดกิจกรรมทางศาสนาและกิจกรรมสาธารณะอื่น ๆ	กว้าง ๑๐ เมตร ยาว ๒๐ เมตร หรือมีพื้นที่ใช้สอยไม่น้อยกว่า ๒๐๐ ตารางเมตร			๑,๔๐๐,๐๐๐			ตามแบบแปลนที่เทศบาลตำบลแม่สาย มิตรภาพกำหนด	ประชาชนมีอาคารอเนกประสงค์ไว้สำหรับจัดกิจกรรมต่าง ๆ	กองช่าง ทต.แม่สาย มิตรภาพ
๑๐	โครงการปรับปรุงผิวจราจรแอสฟัลต์ติกคอนกรีต ท้ายถนนปายาง หมู่ที่ ๖ บ้านปายางชุม ตำบลแม่สาย อำเภอแม่สาย จังหวัดเชียงราย	เพื่อพัฒนาการคมนาคมให้มีความสะดวกและปลอดภัย	กว้าง ๙ เมตร ยาว ๓๑๘ เมตร หนา ๐.๐๕ เมตร หรือมีพื้นที่เทแอสฟัลติก ไม่น้อยกว่า ๒,๘๖๒ ตารางเมตร		๑,๕๐๐,๐๐๐	๑,๕๐๐,๐๐๐			ตามแบบแปลนที่เทศบาลตำบลแม่สาย มิตรภาพกำหนด	ประชาชนได้รับความสะดวกในการคมนาคม	กองช่าง ทต.แม่สาย มิตรภาพ

๑. ยุทธศาสตร์ด้านโครงสร้างพื้นฐานและการบริการสาธารณะอื่น ๆ

แบบ ผ.๐๒/๒

๑.๑ กลยุทธ์ที่ ๒ งานก่อสร้างและปรับปรุงระบบสาธารณูปโภค สาธารณูปการและบริการสาธารณะอื่น ๆ

(๑) แผนงานอุตสาหกรรมและการโยธา

ที่	โครงการ	วัตถุประสงค์	เป้าหมาย (ผลผลิตของโครงการ)	งบประมาณและที่มา					ตัวชี้วัด (KPI)	ผลลัพธ์ที่คาดว่าจะได้รับ	หน่วยงาน ที่รับผิดชอบ	
				๒๕๖๖ (บาท)	๒๕๖๗ (บาท)	๒๕๖๘ (บาท)	๒๕๖๙ (บาท)	๒๕๗๐ (บาท)				
๑๑	โครงการปรับปรุงผิวจราจรถนนคอนกรีตเสริมเหล็กเลียบบคลองชลประทาน ๒L-RMC๑ หมู่ ๓ บ้านสันผักอี ตำบลแม่สาย อำเภอแม่สาย จังหวัดเชียงราย เชื่อม หมู่ ๘ บ้านใหม่พัฒนา ตำบลศรีเมืองชุม อำเภอแม่สาย จังหวัดเชียงราย (ช่วงที่ ๑)	เพื่อพัฒนาการคมนาคมให้มีความสะดวกและปลอดภัย	กว้าง ๖ เมตร ยาว ๓๗๐ เมตร หนา ๐.๑๕ เมตร พื้นที่คอนกรีตไม่น้อยกว่า ๒,๒๒๐ ตารางเมตร		๑,๓๒๐,๐๐๐					ตามแบบแปลนที่เทศบาลตำบลแม่สาย มิตรภาพกำหนด	ประชาชนได้รับความสะดวกในการคมนาคม	กองช่าง ทต.แม่สาย มิตรภาพ
๑๒	โครงการปรับปรุงผิวจราจรถนนคอนกรีตเสริมเหล็กเลียบบคลองชลประทาน ๒L-RMC๑ หมู่ ๓ บ้านสันผักอี ตำบลแม่สาย อำเภอแม่สาย จังหวัดเชียงราย เชื่อม หมู่ ๘ บ้านใหม่พัฒนา ตำบลศรีเมืองชุม อำเภอแม่สาย จังหวัดเชียงราย (ช่วงที่ ๒)	เพื่อพัฒนาการคมนาคมให้มีความสะดวกและปลอดภัย	กว้าง ๖ เมตร ยาว ๒,๑๓๐ เมตร หนา ๐.๑๕ เมตร พื้นที่คอนกรีตไม่น้อยกว่า ๑๒,๗๘๐ ตารางเมตร				๗,๕๐๐,๐๐๐		ตามแบบแปลนที่เทศบาลตำบลแม่สาย มิตรภาพกำหนด	ประชาชนได้รับความสะดวกในการคมนาคม	กองช่าง ทต.แม่สาย มิตรภาพ	

๑. ยุทธศาสตร์ด้านโครงสร้างพื้นฐานและการบริการสาธารณะอื่น ๆ

แบบ ผ.๐๒/๒

๑.๑ กลยุทธ์ที่ ๒ งานก่อสร้างและปรับปรุงระบบสาธารณูปโภค สาธารณูปการและบริการสาธารณะอื่น ๆ

(๑) แผนงานอุตสาหกรรมและการโยธา

ที่	โครงการ	วัตถุประสงค์	เป้าหมาย (ผลผลิตของโครงการ)	งบประมาณและที่มา					ตัวชี้วัด (KPI)	ผลลัพธ์ที่คาดว่าจะได้รับ	หน่วยงาน ที่รับผิดชอบ
				๒๕๖๖ (บาท)	๒๕๖๗ (บาท)	๒๕๖๘ (บาท)	๒๕๖๙ (บาท)	๒๕๗๐ (บาท)			
๑๓	โครงการก่อสร้างท่อลอดเหลี่ยม (บล็อกคอนกรีต) ทางเชื่อมคันผนัง หมู่ที่ ๓ บ้านสันผักอี ตำบลแม่สาย อำเภอแม่สาย จังหวัดเชียงราย	เพื่อระบายน้ำและป้องกันน้ำท่วมขัง	ก่อสร้างท่อลอดเหลี่ยมแบบ ๒ ช่อง ยาวไม่น้อยกว่า ๘.๐๐ ม. จำนวน ๔ จุด			๑,๐๐๐,๐๐๐			ตามแบบแปลนที่เทศบาลตำบลแม่สาย มาตรฐานกำหนด	ลดการเกิดปัญหาน้ำท่วมขังในหมู่บ้าน	กองช่าง ทต.แม่สาย มาตรฐาน
๑๔	โครงการก่อสร้างโดม (อาคารอเนกประสงค์) หมู่ที่ ๓ บ้านสันผักอี ตำบลแม่สาย อำเภอแม่สาย จังหวัดเชียงราย	เพื่อให้ประชาชนมีพื้นที่สำหรับจัดพิธีกรรมทางศาสนาและกิจกรรมสาธารณะอื่น ๆ	ก่อสร้างอาคารคอนกรีตเสริมเหล็ก ๑ ชั้น ขนาดกว้าง ๑๒.๐๐ ม. ยาว ๒๒.๐๐ ม. สูง ๔ เมตร		๒,๖๕๐,๐๐๐	-	-	-	ตามแบบแปลนที่เทศบาลตำบลแม่สาย มาตรฐานกำหนด	ประชาชนมี โดม (อาคารอเนกประสงค์) ไว้สำหรับจัดกิจกรรมต่าง ๆ	กองช่าง ทต.แม่สาย มาตรฐาน

๑. ยุทธศาสตร์ด้านโครงสร้างพื้นฐานและการบริการสาธารณะอื่น ๆ

แบบ ผ.๐๒/๒

๑.๑ กลยุทธ์ที่ ๒ งานก่อสร้างและปรับปรุงระบบสาธารณูปโภค สาธารณูปการและบริการสาธารณะอื่น ๆ

(๑) แผนงานอุตสาหกรรมและการโยธา

ที่	โครงการ	วัตถุประสงค์	เป้าหมาย (ผลผลิตของโครงการ)	งบประมาณและที่มา					ตัวชี้วัด (KPI)	ผลลัพธ์ที่คาดว่าจะได้รับ	หน่วยงาน ที่รับผิดชอบ
				๒๕๖๖ (บาท)	๒๕๖๗ (บาท)	๒๕๖๘ (บาท)	๒๕๖๙ (บาท)	๒๕๗๐ (บาท)			
๑๕	โครงการปรับปรุงถนน ทางหลวงท้องถิ่น หมายเลข ชร.ถ ๓๖-๐๐๓ สายเสียบคลอง ชลประทาน ๑L-RMC๑ เชื่อมระหว่างหมู่ที่ ๓ บ้านสันผักอีและ หมู่ที่ ๕ บ้านสันมะนะ ตำบลแม่ สาย อำเภอแม่สาย จังหวัดเชียงราย	เพื่อพัฒนาการ คมนาคมให้มีความ สะดวกและ ปลอดภัย	กว้าง ๖.๐๐ ม. ยาว ๑,๘๐๐.๐๐ ม. หน้า ๐.๑๕ ม. ไหล่ทางข้างละ ๐.๕๐ ม.			๘,๐๐๐,๐๐๐			ตามแบบแปลนที่ เทศบาลตำบลแม่สาย มีตรากำหนด	ประชาชนได้รับ ความสะดวกใน การคมนาคม	กองช่าง ทต.แม่สาย มีตรภาพ
๑๖	โครงการก่อสร้างโดม (อาคารอเนกประสงค์) หมู่ที่ ๔ บ้านเวียงหอม ตำบลแม่สาย อำเภอแม่ สาย จังหวัดเชียงราย	เพื่อให้ประชาชนมี พื้นที่สำหรับจัด พิธีกรรมทาง ศาสนาและ กิจกรรมสาธารณะ อื่น ๆ	ก่อสร้างอาคารคอนกรีต เสริมเหล็ก ๑ ชั้น ขนาด กว้าง ๑๐.๐๐ ม. ยาว ๒๘.๐๐ ม. สูง ๔ เมตร		-	๒,๘๐๐,๐๐๐	-	-	ตามแบบแปลนที่ เทศบาลตำบลแม่สาย มีตรากำหนด	ประชาชนมี โดม (อาคาร อเนกประสงค์) ไว้ สำหรับจัดกิจกรรม ต่าง ๆ	กองช่าง ทต.แม่สาย มีตรภาพ

๑. ยุทธศาสตร์ด้านโครงสร้างพื้นฐานและการบริการสาธารณะอื่น ๆ

แบบ ผ.๐๒/๒

๑.๑ กลยุทธ์ที่ ๒ งานก่อสร้างและปรับปรุงระบบสาธารณูปโภค สาธารณูปการและบริการสาธารณะอื่น ๆ

(๑) แผนงานอุตสาหกรรมและการโยธา

ที่	โครงการ	วัตถุประสงค์	เป้าหมาย (ผลผลิตของโครงการ)	งบประมาณและที่มา					ตัวชี้วัด (KPI)	ผลลัพธ์ที่คาดว่าจะได้รับ	หน่วยงาน ที่รับผิดชอบ
				๒๕๖๖ (บาท)	๒๕๖๗ (บาท)	๒๕๖๘ (บาท)	๒๕๖๙ (บาท)	๒๕๗๐ (บาท)			
๑๗	โครงการก่อสร้างท่อลอดเหลี่ยม (บล็อกคอนกรีต) ทางเชื่อมคันผนัง หมู่ที่ ๔ บ้านเวียงหอม ตำบลแม่สาย อำเภอแม่สาย จังหวัดเชียงราย	เพื่อระบายน้ำและป้องกันน้ำท่วมขัง	ก่อสร้างท่อลอดเหลี่ยมแบบ ๒ ช่อง กว้าง ๒.๐๐ ม. จำนวน ๔ จุด			๒,๐๐๐,๐๐๐			ตามแบบแปลนที่เทศบาลตำบลแม่สาย มิตรภาพกำหนด	ลดการเกิดปัญหาน้ำท่วมขังในหมู่บ้าน	กองช่าง ทต.แม่สาย มิตรภาพ
๑๘	โครงการปรับปรุงผิวจราจรถนนคอนกรีตเสริมเหล็ก ซอย ๒ เชื่อม ซอย ๕ หมู่ ๑ บ้านเหมืองแดงใต้	เพื่อพัฒนาการคมนาคมให้มีความสะดวกและปลอดภัย	กว้าง ๔.๐๐ ม. ยาว ๑,๔๒๕.๐๐ หน้า ๐.๐๕ ม. หรือมีพื้นที่เทแอสฟัลต์ติกคอนกรีตไม่น้อยกว่า ๒,๐๓๒ ตารางเมตร			๘๐๐,๐๐๐			ตามแบบแปลนที่เทศบาลตำบลแม่สาย มิตรภาพกำหนด	ประชาชนได้รับความสะดวกในการคมนาคม	กองช่าง ทต.แม่สาย มิตรภาพ
๑๙	โครงการก่อสร้างถนนคสล.เลียบบคลองชลประทาน ๑L-RMC๑ (ฝั่งทิศเหนือ) หมู่ที่ ๕ บ้านสันมะนะ ตำบลแม่สาย อำเภอแม่สาย จังหวัดเชียงราย	เพื่อพัฒนาการคมนาคมให้มีความสะดวกและปลอดภัย	กว้าง ๔.๐๐ ม. ยาว ๗๔๐.๐๐ หน้า ๐.๑๕ ม.			๑,๙๐๐,๐๐๐			ตามแบบแปลนที่เทศบาลตำบลแม่สาย มิตรภาพกำหนด	ประชาชนได้รับความสะดวกในการคมนาคม	กองช่าง ทต.แม่สาย มิตรภาพ

๑. ยุทธศาสตร์ด้านโครงสร้างพื้นฐานและการบริการสาธารณะอื่น ๆ

แบบ ผ.๐๒/๒

๑.๑ กลยุทธ์ที่ ๒ งานก่อสร้างและปรับปรุงระบบสาธารณูปโภค สาธารณูปการและบริการสาธารณะอื่น ๆ

(๑) แผนงานอุตสาหกรรมและการโยธา

ที่	โครงการ	วัตถุประสงค์	เป้าหมาย (ผลผลิตของโครงการ)	งบประมาณและที่มา					ตัวชี้วัด (KPI)	ผลลัพธ์ที่คาดว่าจะได้รับ	หน่วยงาน ที่รับผิดชอบ
				๒๕๖๖ (บาท)	๒๕๖๗ (บาท)	๒๕๖๘ (บาท)	๒๕๖๙ (บาท)	๒๕๗๐ (บาท)			
๒๐	โครงการปรับปรุงระบบประปาหมู่บ้าน หมู่ที่ ๕ บ้านสันมะนะ ตำบลแม่สาย อำเภอแม่สาย จังหวัดเชียงราย	เพื่อให้ประชาชนมีน้ำสำหรับอุปโภคและบริโภค	-ปรับปรุงระบบสูบน้ำขยายเขตประปาหมู่บ้าน			๕๐๐,๐๐๐			ตามแบบแปลนที่เทศบาลตำบลแม่สาย มาตรฐานกำหนด	ประชาชนมีน้ำสำหรับอุปโภคและบริโภคมีเพียงพอ	กองช่าง ทต.แม่สาย มาตรฐาน
๒๑	โครงการปรับปรุงพื้นที่รอบสวนสาธารณะแม่สายมาตรฐาน (พื้นที่สาธารณะประโยชน์ริมคลองชลประทาน หมู่ ๖ บ้านป่าย่างชุม)	เพื่อให้ประชาชนมีพื้นที่สำหรับกิจกรรมสาธารณะอื่น ๆ	ปรับปรุงพื้นที่รอบสวนสาธารณะเป็นพื้นที่เล่นนันทนาการทางเดินและพื้นที่ออกกำลังกายและอาคารอเนกประสงค์		๒,๐๐๐,๐๐๐	๒,๐๐๐,๐๐๐			ตามแบบแปลนที่เทศบาลตำบลแม่สาย มาตรฐานกำหนด	ประชาชนมีพื้นที่สำหรับกิจกรรมสาธารณะอื่น ๆ	กองช่าง ทต.แม่สาย มาตรฐาน
๒๒	โครงการปรับปรุงถนนคสล. RMC๑ (บริเวณจุดสิ้นสุดของถนน) หมู่ที่ ๖ บ้านป่าย่างชุม ตำบลแม่สาย อำเภอแม่สาย จังหวัดเชียงราย	เพื่อพัฒนาการคมนาคมให้มีความสะดวกและปลอดภัย	ปรับปรุงถนน คสล. ขนาดกว้าง ๙.๐๐ ม. ยาว ๓๐๕.๐๐ ม. หน้า ๐.๑๕ ม.			๒,๑๐๐,๐๐๐			ตามแบบแปลนที่เทศบาลตำบลแม่สาย มาตรฐานกำหนด	ประชาชนได้รับความสะดวกในการคมนาคม	กองช่าง ทต.แม่สาย มาตรฐาน

## ๑. ยุทธศาสตร์ด้านโครงสร้างพื้นฐานและการบริการสาธารณะอื่น ๆ

## ๑.๑ กลยุทธ์ที่ ๒ งานก่อสร้างและปรับปรุงระบบสาธารณูปโภค สาธารณูปการและบริการสาธารณะอื่น ๆ

## (๑) แผนงานอุตสาหกรรมและการโยธา

ที่	โครงการ	วัตถุประสงค์	เป้าหมาย (ผลผลิตของโครงการ)	งบประมาณและที่มา					ตัวชี้วัด (KPI)	ผลลัพธ์ที่คาดว่าจะได้รับ	หน่วยงาน ที่รับผิดชอบ
				๒๕๖๖ (บาท)	๒๕๖๗ (บาท)	๒๕๖๘ (บาท)	๒๕๖๙ (บาท)	๒๕๗๐ (บาท)			
๒๓	โครงการก่อสร้างท่อลอด เหลี่ยม (บล็อกคอนกรีต) ทางเชื่อมคันผนัง หมู่ที่ ๙ บ้านสันทราย ตำบลแม่ สาย อำเภอแม่สาย จังหวัดเชียงราย	เพื่อระบายน้ำและ ป้องกันน้ำท่วมขัง	ก่อสร้างท่อลอดเหลี่ยม แบบ ๒ ช่อง กว้าง ๒.๐๐ ม. จำนวน ๑ จุด			๖๐๐,๐๐๐			ตามแบบแปลนที่ เทศบาลตำบลแม่สาย มีตรรกภาพกำหนด	ลดการเกิดปัญหา น้ำท่วมขังในหมู่บ้าน	กองช่าง ทต.แม่สาย มีตรรกภาพ
๒๔	โครงการปรับปรุงผิว จราจรถนนคอนกรีตเสริม เหล็ก ซอย ๒ เชื่อม ซอย ๑ เชื่อมซอยหน้าวัด หมู่ ๙ บ้านสันทรายใหม่	เพื่อพัฒนาการ คมนาคมให้มีความ สะดวกและ ปลอดภัย	กว้าง ๔.๐๐ ม. ยาว ๖๒๒.๐๐ เมตร ๐.๐๕ ม. หรือมีพื้นที่เทแอส ฟัลต์ติกคอนกรีตไม่น้อย กว่า ๒,๔๘๘ ตารางเมตร			๑,๐๐๐,๐๐๐			ตามแบบแปลนที่ เทศบาลตำบลแม่สาย มีตรรกภาพกำหนด	ประชาชนได้รับ ความสะดวกใน การคมนาคม	กองช่าง ทต.แม่สาย มีตรรกภาพ
๒๕	โครงการก่อสร้างท่อลอด เหลี่ยม (บล็อกคอนกรีต) ทางเชื่อมคันผนัง หมู่ที่ ๑๑ บ้านสันทรายใหม่	เพื่อระบายน้ำและ ป้องกันน้ำท่วมขัง	ก่อสร้างท่อลอดเหลี่ยม แบบ ๒ ช่อง กว้าง ๒.๐๐ ม. ยาว ๘.๐๐ ม. จำนวน ๓ จุด				๗,๕๐๐,๐๐๐		ตามแบบแปลนที่ เทศบาลตำบลแม่สาย มีตรรกภาพกำหนด	ลดการเกิดปัญหา น้ำท่วมขังในหมู่บ้าน	กองช่าง ทต.แม่สาย มีตรรกภาพ

๑. ยุทธศาสตร์ด้านโครงสร้างพื้นฐานและการบริการสาธารณะอื่น ๆ

แบบ ผ.๐๒/๒

๑.๑ กลยุทธ์ที่ ๒ งานก่อสร้างและปรับปรุงระบบสาธารณูปโภค สาธารณูปการและบริการสาธารณะอื่น ๆ

(๑) แผนงานอุตสาหกรรมและการโยธา

ที่	โครงการ	วัตถุประสงค์	เป้าหมาย (ผลผลิตของโครงการ)	งบประมาณและที่มา					ตัวชี้วัด (KPI)	ผลลัพธ์ที่คาดว่าจะได้รับ	หน่วยงาน ที่รับผิดชอบ
				๒๕๖๖ (บาท)	๒๕๖๗ (บาท)	๒๕๖๘ (บาท)	๒๕๖๙ (บาท)	๒๕๗๐ (บาท)			
๒๖	โครงการปรับปรุงผิวจราจรแอสฟัลติกคอนกรีตถนนเรียบคลองชลประทาน RMC ๑ หมู่ ๑๓ บ้านเหมืองแดงปิยะพร	เพื่อพัฒนาการคมนาคมให้มีความสะดวกและปลอดภัย	กว้าง ๔ เมตร ยาว ๑,๔๒๕ เมตร หนา ๐.๐๕ เมตร หรือมีพื้นที่เทแอสฟัลติกคอนกรีตไม่น้อยกว่า ๕,๗๐๐ ตารางเมตร				๒,๓๐๐,๐๐๐				
๒๗	โครงการปรับปรุงถนนลาดยางแอสฟัลติกคอนกรีต เลียบคลองชลประทาน RMC๑ (ช่วงทางเข้าหมู่บ้านปิยะพร ถึงบ้านสันผักอี) หมู่ที่ ๑๓ บ้านเหมืองแดงปิยะพร ตำบลแม่สาย อำเภอแม่สาย จังหวัดเชียงราย	เพื่อพัฒนาการคมนาคมให้มีความสะดวกและปลอดภัย	ปรับปรุงถนนลาดยางแอสฟัลติกคอนกรีต ขนาดกว้าง ๘.๐๐ ม. ยาวไม่น้อยกว่า ๑,๑๓๐.๐๐ ม. หนา ๐.๑๕ ม.				๕,๐๐๐,๐๐๐		ตามแบบแปลนที่เทศบาลตำบลแม่สาย มิตรภาพกำหนด	ประชาชนได้รับความสะดวกในการคมนาคม	กองช่าง ทต.แม่สาย มิตรภาพ
๒๘	โครงการก่อสร้างท่อลอดเหลี่ยม ท้าย ซอย ๗ ถนนปิยะพร ๒ หมู่ที่ ๑๓ บ้านเหมืองแดงปิยะพร	เพื่อระบายน้ำและป้องกันน้ำท่วมขัง	ก่อสร้างท่อลอดเหลี่ยม แบบ ๒ ช่อง ยาว ๖.๐๐ ม. ลึก ๒.๐๐ ม.				๑,๐๐๐,๐๐๐		ตามแบบแปลนที่เทศบาลตำบลแม่สาย มิตรภาพกำหนด	ประชาชนได้รับความสะดวกในการคมนาคม	กองช่าง ทต.แม่สาย มิตรภาพ



๑. ยุทธศาสตร์ด้านโครงสร้างพื้นฐานและการบริการสาธารณะอื่น ๆ

แบบ ผ.๐๒/๒

๑.๑ กลยุทธ์ที่ ๒ งานก่อสร้างและปรับปรุงระบบสาธารณูปโภค สาธารณูปการและบริการสาธารณะอื่น ๆ

(๑) แผนงานอุตสาหกรรมและการโยธา

ที่	โครงการ	วัตถุประสงค์	เป้าหมาย (ผลผลิตของโครงการ)	งบประมาณและที่มา					ตัวชี้วัด (KPI)	ผลลัพธ์ที่คาดว่าจะได้รับ	หน่วยงาน ที่รับผิดชอบ
				๒๕๖๖ (บาท)	๒๕๖๗ (บาท)	๒๕๖๘ (บาท)	๒๕๖๙ (บาท)	๒๕๗๐ (บาท)			
๒๙	โครงการก่อสร้างวางระบายน้ำ คสล. (ลำเหมืองหนองบัว) หมู่ที่ ๑๓ บ้านเหมืองแดงปิยะพร ตำบลแม่สาย อำเภอแม่สาย จังหวัดเชียงราย	เพื่อระบายน้ำและป้องกันน้ำท่วมขัง	ก่อสร้างวางระบายน้ำ คสล. กว้าง ๓.๐๐ ม. ลึก ๒.๐๐ ม. ยาวไม่น้อยกว่า ๑,๐๐๐.๐๐ ม.					๑๐,๐๐๐,๐๐๐	ตามแบบแปลนที่เทศบาลตำบลแม่สาย มิตรภาพกำหนด	ลดการเกิดปัญหาน้ำท่วมขังในหมู่บ้าน	กองช่าง ทต.แม่สาย มิตรภาพ
๓๐	โครงการปรับปรุงถนน คสล. (ช่วงหน้าตึกสองชั้น ซอย ๗ ถึง สีแยก ร.ร. ปิยะพร) หมู่ที่ ๑๓ บ้านเหมืองแดงปิยะพร ตำบลแม่สาย อำเภอแม่สาย จังหวัดเชียงราย	เพื่อพัฒนาการคมนาคมให้มีความสะดวกและปลอดภัย	ปรับปรุงถนน คสล. ขนาดกว้าง ๖.๐๐ ม. ยาวไม่น้อยกว่า ๒๘๐.๐๐ ม. หนา ๐.๑๕ ม.					๑,๒๐๐,๐๐๐	ตามแบบแปลนที่เทศบาลตำบลแม่สาย มิตรภาพกำหนด	ประชาชนได้รับความสะดวกในการคมนาคม	กองช่าง ทต.แม่สาย มิตรภาพ

๑. ยุทธศาสตร์ด้านโครงสร้างพื้นฐานและการบริการสาธารณะอื่น ๆ

แบบ ผ.๐๒/๒

๑.๑ กลยุทธ์ที่ ๒ งานก่อสร้างและปรับปรุงระบบสาธารณูปโภค สาธารณูปการและบริการสาธารณะอื่น ๆ

(๑) แผนงานอุตสาหกรรมและการโยธา

ที่	โครงการ	วัตถุประสงค์	เป้าหมาย (ผลผลิตของโครงการ)	งบประมาณและที่มา					ตัวชี้วัด (KPI)	ผลลัพธ์ที่คาดว่าจะได้รับ	หน่วยงาน ที่รับผิดชอบ
				๒๕๖๖ (บาท)	๒๕๖๗ (บาท)	๒๕๖๘ (บาท)	๒๕๖๙ (บาท)	๒๕๗๐ (บาท)			
๓๑	โครงการก่อสร้างถนน คสล.เลียบคันแม่น้ำสาย หมู่ที่ ๔ บ้านเวียงหอม ตำบลแม่สาย อำเภอแม่ สาย จังหวัดเชียงราย เชื่อมกับ หมู่ที่ ๖ บ้านป่า ซางงาม ตำบลเกาะช้าง อำเภอแม่สาย จังหวัด เชียงราย	เพื่อพัฒนาการ คมนาคมให้มีความ สะดวกและ ปลอดภัย	กว้าง ๖.๐๐ ม. ยาว ๖๒๐.๐๐ หน้า ๐.๑๕ ม. หรือคิดเป็นพื้นที่ไม่ น้อยกว่า ๓,๗๒๐.๐๐ ตร.ม.			๒,๑๙๒,๐๐๐			ตามแบบแปลนที่ เทศบาลตำบลแม่สาย มีตรากำหนด	ประชาชนได้รับ ความสะดวกใน การคมนาคม	กองช่าง ทต.แม่สาย มีตรภาพ
๓๒	โครงการปรับปรุงผิวทาง คสล./ทางเท้า/ระบบแสง สว่าง ถนนเลียบบคลอง RMC ๑ หมู่ที่ ๑๓ บ้าน เหมืองแดงปิยะพร ถึง หมู่ที่ ๖ บ้านป่ายางชุม ตำบลแม่สาย อำเภอแม่ สาย จังหวัดเชียงราย	เพื่อพัฒนาการ คมนาคมให้มีความ สะดวกและ ปลอดภัย	กว้าง ๕.๕๐ ม. ยาว ๑,๗๐๐.๐๐ หน้า ๐.๑๕ ม. หรือคิดเป็นพื้นที่ไม่ น้อยกว่า ๙,๓๕๐.๐๐ ตร.ม.			๑๐,๐๐๐,๐๐๐			ตามแบบแปลนที่ เทศบาลตำบลแม่สาย มีตรากำหนด	ประชาชนได้รับ ความสะดวกใน การคมนาคม	กองช่าง ทต.แม่สาย มีตรภาพ

๑. ยุทธศาสตร์ด้านโครงสร้างพื้นฐานและการบริการสาธารณะอื่น ๆ

แบบ ผ.๐๒/๒

๑.๑ กลยุทธ์ที่ ๒ งานก่อสร้างและปรับปรุงระบบสาธารณูปโภค สาธารณูปการและบริการสาธารณะอื่น ๆ

(๑) แผนงานอุตสาหกรรมและการโยธา

ที่	โครงการ	วัตถุประสงค์	เป้าหมาย (ผลผลิตของโครงการ)	งบประมาณและที่มา					ตัวชี้วัด (KPI)	ผลลัพธ์ที่คาดว่าจะได้รับ	หน่วยงาน ที่รับผิดชอบ
				๒๕๖๖ (บาท)	๒๕๖๗ (บาท)	๒๕๖๘ (บาท)	๒๕๖๙ (บาท)	๒๕๗๐ (บาท)			
๓๓	โครงการปรับปรุงผิวจราจรแอสฟัลติกคอนกรีต ถนนเลียบบคลองชลประทาน ๑L-RMC๑ หมู่ ๑๓ บ้านเหมืองแดงปิยะพร ตำบลแม่สาย อำเภอแม่สาย จังหวัดเชียงราย	เพื่อพัฒนาการคมนาคมให้มีความสะดวกและปลอดภัย	กว้าง ๘ เมตร ยาว ๑,๑๑๘ เมตร พื้นที่เทแอสฟัลติกคอนกรีตไม่น้อยกว่า ๘,๙๔๔ ตารางเมตร			๓,๖๐๐,๐๐๐			ตามแบบแปลนที่เทศบาลตำบลแม่สาย มิตรภาพกำหนด	ประชาชนได้รับความสะดวกในการคมนาคม	กองช่าง ทต.แม่สาย มิตรภาพ
๓๔	โครงการปรับปรุงภูมิทัศน์หนองบัว หมู่ที่ ๑๓ บ้านเหมืองแดงปิยะพร ตำบลแม่สาย อำเภอแม่สาย จังหวัดเชียงราย	เพื่อให้ประชาชนมีพื้นที่สำหรับกิจกรรมสาธารณะอื่น ๆ	ปรับปรุงพื้นที่รอบหนองเป็นพื้นที่สันทนาการทางเดินและราวกันตก			๑,๐๐๐,๐๐๐	๑,๐๐๐,๐๐๐		ตามแบบแปลนที่เทศบาลตำบลแม่สาย มิตรภาพกำหนด	ประชาชนมีพื้นที่สำหรับกิจกรรมสาธารณะอื่น ๆ	กองช่าง ทต.แม่สาย มิตรภาพ
๓๕	โครงการปรับปรุงผิวจราจรแอสฟัลติกคอนกรีต ถนนเลียบบคลองชลประทาน RMC๑ หมู่ ๑๓ บ้านเหมืองแดงปิยะพร	เพื่อพัฒนาการคมนาคมให้มีความสะดวกและปลอดภัย	กว้าง ๑๐ เมตร ยาว ๑,๗๐๐ เมตร หนา ๐.๐๕ เมตร พื้นที่เทแอสฟัลติกคอนกรีตไม่น้อยกว่า ๘,๙๔๔ ตารางเมตร				๖,๗๐๐,๐๐๐		ตามแบบแปลนที่เทศบาลตำบลแม่สาย มิตรภาพกำหนด	ประชาชนได้รับความสะดวกในการคมนาคม	กองช่าง ทต.แม่สาย มิตรภาพ

รายละเอียดโครงการพัฒนา

แผนพัฒนาท้องถิ่น (พ.ศ.๒๕๖๖ - ๒๕๗๐) ฉบับทบทวน

เทศบาลตำบลแม่สายมิตรภาพ อำเภอแม่สาย จังหวัดเชียงราย

ก. ยุทธศาสตร์ชาติ ๒๐ ปี ยุทธศาสตร์ที่ ๒ ด้านการสร้างความสามารถในการแข่งขัน

ข. แผนพัฒนาเศรษฐกิจและสังคมแห่งชาติ ฉบับที่ ๑๓ หมวดหมายที่ ๕ ไทยเป็นประตูการค้าการลงทุนและยุทธศาสตร์ทางโลจิสติกส์ที่สำคัญของภูมิภาค

ค. Sustainable Development Goals : SDGs เป้าหมายที่ ๙ สร้างโครงสร้างพื้นฐานที่มีความทนทาน ส่งเสริมการพัฒนาอุตสาหกรรมที่ครอบคลุมและยั่งยืนและส่งเสริมนวัตกรรม/ เป้าประสงค์ ๑ พัฒนาโครงสร้างพื้นฐานที่มีคุณภาพ เชื่อถือได้ ยั่งยืนและมีความทนทานซึ่งรวมถึงโครงสร้างพื้นฐานของภูมิภาคและที่ข้ามเขตแดนเพื่อสนับสนุนการพัฒนาทางเศรษฐกิจ และความเป็นอยู่ที่ดีของมนุษย์ โดยมุ่งเป้าไปที่การเข้าถึงได้ในราคาที่สามารถจ่ายได้และเท่าเทียมสำหรับทุกคน

ง. ยุทธศาสตร์จังหวัดที่ ๓ การพัฒนาเศรษฐกิจสร้างสรรค์ด้านการค้า การลงทุน การบริการและโลจิสติกส์

จ. ยุทธศาสตร์การพัฒนาของ อปท. ในเขตจังหวัดเชียงราย ยุทธศาสตร์ที่ ๓ การพัฒนาเศรษฐกิจสร้างสรรค์ด้านการค้า การลงทุน การบริการและโลจิสติกส์

๑. ยุทธศาสตร์ด้านโครงสร้างพื้นฐานและการบริการสาธารณะอื่น ๆ

๑.๑ กลยุทธ์ที่ ๒ งานก่อสร้างและปรับปรุงระบบสาธารณูปโภค สาธารณูปการและบริการสาธารณะอื่น ๆ

(๒) แผนงานเคหะและชุมชน

แบบ ผ.๐๒

ที่	โครงการ	วัตถุประสงค์	เป้าหมาย (ผลผลิตของโครงการ)	งบประมาณและที่มา					ตัวชี้วัด (KPI)	ผลลัพธ์ที่คาดว่าจะได้รับ	หน่วยงาน ที่รับผิดชอบ
				๒๕๖๖ (บาท)	๒๕๖๗ (บาท)	๒๕๖๘ (บาท)	๒๕๖๙ (บาท)	๒๕๗๐ (บาท)			
๑	โครงการอุดหนุนการไฟฟ้าส่วนภูมิภาคแม่สายเพื่อติดตั้งระบบผลิตพลังงานแสงอาทิตย์ที่ติดตั้งบนหลังคา (SOLAR ROOFTOP)	เพื่อเสริมความมั่นคงด้านพลังงานไฟฟ้าให้กับภารกิจของเทศบาลตำบลแม่สายมิตรภาพและกระจายพื้นที่การใช้ประโยชน์เทคโนโลยีพลังงานทดแทนให้มากขึ้น	๑. ติดตั้งระบบโซลาร์เซลล์ด้าล่างไฟไม่น้อยกว่า ๒๐ กิโลวัตต์ อาคารสำนักงานเทศบาลตำบลแม่สายมิตรภาพ ๒. ติดตั้งระบบโซลาร์เซลล์ด้าล่างไฟไม่น้อยกว่า ๑๐ กิโลวัตต์ อาคารศูนย์พัฒนาเด็กเล็กเทศบาลตำบลแม่สายมิตรภาพ			๒,๕๐๐,๐๐๐	๒,๕๐๐,๐๐๐	๒,๕๐๐,๐๐๐	๒ แห่ง	มีความมั่นคงด้านพลังงานไฟฟ้าให้กับภารกิจของเทศบาลตำบลแม่สายมิตรภาพและกระจายพื้นที่การใช้ประโยชน์เทคโนโลยีพลังงานทดแทนให้มากขึ้น	กองช่าง ทด.แม่สายมิตรภาพ

รายละเอียดโครงการพัฒนา

แผนพัฒนาท้องถิ่น (พ.ศ.๒๕๖๖ - ๒๕๗๐) ฉบับทบทวน ครั้งที่ ๑/๒๕๖๗

เทศบาลตำบลแม่สายมิตรภาพ อำเภอแม่สาย จังหวัดเชียงราย

ก. ยุทธศาสตร์ชาติ ๒๐ ปี ยุทธศาสตร์ที่ ๑ ด้านความมั่นคง

ข. แผนพัฒนาเศรษฐกิจและสังคมแห่งชาติ ฉบับที่ ๑๓ หมายความว่า ๙ ไทยมีความยากจนข้ามรุ่นลดลง และคนไทยทุกคนมีความคุ้มครองทางสังคม ที่เพียงพอ เหมาะสม

ค. Sustainable Development Goals : SDGs เป้าหมายที่ ๓ : สร้างหลักประกันว่าคนมีชีวิตที่มีสุขภาพดีและส่งเสริมความเป็นอยู่ที่ดีสำหรับทุกคนในทุกวัย

เป้าประสงค์ ๕ เสริมสร้างการป้องกันและการรักษาการใช้สารในทางที่ผิด ซึ่งรวมถึงการใช้ยาเสพติดในทางที่ผิดและการใช้แอลกอฮอล์ในทางอันตราย

ง. ยุทธศาสตร์จังหวัดที่ ๕ การพัฒนาคุณภาพชีวิตและความมั่นคงเพื่อส่งเสริมสังคมสร้างสรรค์

จ. ยุทธศาสตร์การพัฒนาของ อปท. ในเขตจังหวัดเชียงราย ยุทธศาสตร์ที่ ๕ การพัฒนาคุณภาพชีวิตและความมั่นคงเพื่อส่งเสริมสังคมสร้างสรรค์

๓. ยุทธศาสตร์การพัฒนาทรัพยากรมนุษย์ในด้านการศึกษา คุณภาพชีวิต และสังคมเพื่อให้ประชาชนอยู่เย็นเป็นสุข

๓.๑ กลยุทธ์ที่ ๓ ส่งเสริมและสนับสนุนงานป้องกันและแก้ไขปัญหาเสพติดอย่างเป็นระบบอย่างบูรณาการและมีประสิทธิภาพ

แบบ ผ.๐๒/๒

(๑) แผนงานการรักษาความสงบภายใน

ที่	โครงการ	วัตถุประสงค์	เป้าหมาย (ผลผลิตของโครงการ)	งบประมาณและที่มา					ตัวชี้วัด (KPI)	ผลลัพธ์ที่คาดว่าจะได้รับ	หน่วยงาน ที่รับผิดชอบ
				๒๕๖๖ (บาท)	๒๕๖๗ (บาท)	๒๕๖๘ (บาท)	๒๕๖๙ (บาท)	๒๕๗๐ (บาท)			
๑	โครงการ รักษาความสงบเรียบร้อยและความปลอดภัยในชีวิตและทรัพย์สิน (บูรณาการแก้ไข ปัญหาอาชญากรรม) ด้วยระบบ กล้องโทรทัศน์วงจรปิด (CCTV)	เพื่อยกระดับความปลอดภัยในชีวิตและทรัพย์สินของประชาชน และเป็นใช้เป็นเครื่องมือในการป้องกัน,ป้องปราม และสืบสวนการเกิดอาชญากรรมหรือการกระทำผิดในพื้นที่	ติดตั้งระบบ กล้องโทรทัศน์วงจรปิด (CCTV) ภายในเขตเทศบาลตำบลแม่สาย มิตรภาพ ลดปัญหาอาชญากรรม สามารถติดตามจับกุมผู้กระทำความผิดได้รวดเร็ว			๕,๐๐๐,๐๐๐	๕,๐๐๐,๐๐๐	๕,๐๐๐,๐๐๐	ร้อยละของปัญหาอาชญากรรมลดลง	๑. สามารถใช้ข้อมูลจาก กล้องโทรทัศน์วงจรปิดในการสืบค้นหลักฐานในการติดตามเหตุการณ์ ๒. ป้องกันและเฝ้าระวังแหล่งมั่วสุมหรือพื้นที่เสี่ยงแพร่ระบาดของยาเสพติด	สำนักปลัดเทศบาล/กองช่าง

บัญชีครุภัณฑ์

แผนพัฒนาท้องถิ่น (พ.ศ.๒๕๖๖ - ๒๕๗๐) ฉบับทบทวน ครั้งที่ ๑/๒๕๖๗

เทศบาลตำบลแม่สายมิตรภาพ อำเภอแม่สาย จังหวัดเชียงราย

แบบ ผ.๐๓

ที่	แผนงาน	หมวด	ประเภท	เป้าหมาย (ผลผลิตของโครงการ)	งบประมาณและที่ผ่านมา					หน่วยงานที่ รับผิดชอบ
					๒๕๖๖ (บาท)	๒๕๖๗ (บาท)	๒๕๖๘ (บาท)	๒๕๖๙ (บาท)	๒๕๗๐ (บาท)	
๑	บริหารงานทั่วไป	ครุภัณฑ์	ครุภัณฑ์สำนักงาน	โต๊ะหมู่บูชา จำนวน ๑ ชุด ๑) ทำด้วยไม้สัก ๒) มีโต๊ะหมู่บูชา ๙ ตัว ความกว้างตัวละ ๙ นิ้ว ๓) มีฐานรองโต๊ะหมู่ (ตามบัญชีราคามาตรฐานครุภัณฑ์กองมาตรฐานงบประมาณ ๑ สำนักงบประมาณฯ)		๘,๖๐๐				สำนัก ปลัดเทศบาล

บัญชีครุภัณฑ์

แผนพัฒนาท้องถิ่น (พ.ศ.๒๕๖๖ - ๒๕๗๐) ฉบับทบทวน ครั้งที่ ๑/๒๕๖๗

เทศบาลตำบลแม่สายมิตรภาพ อำเภอแม่สาย จังหวัดเชียงราย

แบบ ผ.๐๓

ที่	แผนงาน	หมวด	ประเภท	เป้าหมาย (ผลผลิตของโครงการ)	งบประมาณและที่ผ่านมา					หน่วยงานที่ รับผิดชอบ
					๒๕๖๖ (บาท)	๒๕๖๗ (บาท)	๒๕๖๘ (บาท)	๒๕๖๙ (บาท)	๒๕๗๐ (บาท)	
๒	บริหารงานทั่วไป	ครุภัณฑ์	ครุภัณฑ์ ยานพาหนะและ ขนส่ง	รถบรรทุกขยะ ขนาด ๖ ตัน ๖ ล้อ ปริมาตร กระบอกสูบ ไม่ต่ำกว่า ๖,๐๐๐ ซีซีหรือ กำลัง เครื่องยนต์สูงสุด ไม่ต่ำกว่า ๑๗๐ กิโลวัตต์ (แบบ อัดท้าย) คุณลักษณะเฉพาะสิ่งเซป (๑) ตู้บรรทุก มูลฝอย มีขนาดความจุของตู้ไม่น้อยกว่า ๑๐ ลูกบาศก์เมตรและสามารถรับน้ำหนักมูลฝอยได้ไม่ น้อยกว่า ๕,๐๐๐ กิโลกรัม (๒) ตัวถังทำด้วยเหล็ก หนาไม่น้อยกว่า ๓ มิลลิเมตร พื้นหนาไม่น้อยกว่า ๔.๕๐ มิลลิเมตร (๓) ตัวรถซึ่งยังไม่ประกอบตู้ บรรทุกมูลฝอย รับน้ำหนักบรรทุกไม่ต่ำกว่า ๖,๐๐๐ กิโลกรัม และน้ำหนักของรถรวมน้ำหนัก บรรทุกไม่ต่ำกว่า ๑๒,๐๐๐ กิโลกรัม (๔) ชุดอัด ท้ายทำงานด้วยระบบไฮดรอลิก สามารถผลิต แรงดันสูงสุดไม่น้อยกว่า ๒,๕๐๐ ปอนด์ต่อ ตารางนิ้ว (๕) มีโคมไฟสัญญาณไว้บวาบสีเหลือง ๑ ดวง จำนวน ๒ คัน (ตามบัญชีราคามาตรฐาน ครุภัณฑ์ กองมาตรฐานงบประมาณ ๑ สำนัก งบประมาณฯ)			๒,๕๐๐,๐๐๐		๒,๕๐๐,๐๐๐	สำนัก ปลัดเทศบาล

บัญชีครุภัณฑ์

แผนพัฒนาท้องถิ่น (พ.ศ.๒๕๖๖ - ๒๕๗๐) ฉบับทบทวน ครั้งที่ ๑/๒๕๖๗

เทศบาลตำบลแม่สายมิตรภาพ อำเภอแม่สาย จังหวัดเชียงราย

แบบ ผ.๐๓

ที่	แผนงาน	หมวด	ประเภท	เป้าหมาย (ผลผลิตของโครงการ)	งบประมาณและที่ผ่านมา					หน่วยงานที่ รับผิดชอบ
					๒๕๖๖ (บาท)	๒๕๖๗ (บาท)	๒๕๖๘ (บาท)	๒๕๖๙ (บาท)	๒๕๗๐ (บาท)	
๓	บริหารงานทั่วไป	ครุภัณฑ์	ครุภัณฑ์ ยานพาหนะและ ขนส่ง	รถบรรทุก (ดีเซล) ขนาด ๑ ตัน ปริมาตรกระบอกลูกสูบไม่ต่ำกว่า ๒,๔๐๐ ซีซี หรือกำลังเครื่องยนต์สูงสุด ไม่ต่ำกว่า ๑๑๐ กิโลวัตต์ ขับเคลื่อน ๔ ล้อ (แบบดับเบิ้ลแค้น) คุณสมบัติเฉพาะสิ่งข (๑) เป็นกระบะสำเร็จรูป (๒) ห้องโดยสารเป็นแบบดับเบิ้ลแค้น ๔ ประตู (๓) เป็นราคารวมเครื่องปรับอากาศ (๔) เป็นราคารวมภาษีสรรพสามิต จำนวน ๑ คัน (ตามบัญชีราคามาตรฐานครุภัณฑ์ กองมาตรฐานงบประมาณ ๑ สำนักงบประมาณฯ)			๑,๐๕๕,๐๐๐			สำนัก ปลัดเทศบาล



บัญชีครุภัณฑ์

แผนพัฒนาท้องถิ่น (พ.ศ.๒๕๖๖ - ๒๕๗๐) ฉบับทบทวน ครั้งที่ ๑/๒๕๖๗

เทศบาลตำบลแม่สายมิตรภาพ อำเภอแม่สาย จังหวัดเชียงราย

แบบ ผ.๐๓

ที่	แผนงาน	หมวด	ประเภท	เป้าหมาย (ผลผลิตของโครงการ)	งบประมาณและที่ผ่านมา					หน่วยงานที่ รับผิดชอบ
					๒๕๖๖ (บาท)	๒๕๖๗ (บาท)	๒๕๖๘ (บาท)	๒๕๖๙ (บาท)	๒๕๗๐ (บาท)	
๔	แผนงาน สาธารณสุข	ครุภัณฑ์	ครุภัณฑ์ วิทยาศาสตร์	เครื่องพ่นฝอยละอียด (ULV) สะพายหลังระบบโรตารี (Rotary) ที่ใช้ในงานสาธารณสุข คุณลักษณะเฉพาะ สัณเขป ๑) เครื่องยนต์เบนซิน ๒ หรือ ๔ จังหวะ ที่มี ระบบสตาร์ทเครื่องยนต์ด้วยการชักดึง ๒) ผลิตละออง สารเคมีโดยใช้แรงอัดลม ระบบโรตารี คอมเพรสเซอร์ (Rotary Compressor) หรือระบบโรตารี โบลเวอร์ (Rotary Blower) ๓) มีหัวฉีด (Nozzle) หรือวาล์ว ควบคุมอัตราการไหล ซึ่งสามารถปรับเปลี่ยนอัตราการ ไหลได้ สามารถควบคุมอัตราการไหลได้คงที่ ๔) ขนาด ละอองสารเคมี (Droplet Size) ที่เครื่องพ่นผลิตได้ต้อง มีค่า VMD ไม่เกิน ๓๐ ไมครอน และมีค่าความ สม่ำเสมอของการผลิตละอองสารเคมี (Span) ไม่เกิน ๒ โดยวัดที่อัตราการไหลไม่น้อยกว่า ๒ ลิตร/ชั่วโมง ที่ ระยะ ๓ เมตรจากหัวพ่น และต้องมีหนังสือรับรองจาก กรมวิทยาศาสตร์การแพทย์ หรือหน่วยงานที่ได้รับการ รับรองจากองค์การอนามัยโลก (WHO) ๕) ถึงบรรจุ สารเคมีทำด้วยวัสดุที่ทนต่อการกัดกร่อนของสารเคมี หรือตัวทำละลายอื่น ๆ ความจุไม่น้อยกว่า ๒ ลิตร จำนวน ๑ เครื่อง (ตามบัญชีราคามาตรฐานครุภัณฑ์ กองมาตรฐานงบประมาณ ๑ สำนักงบประมาณ)		๙๑,๘๐๐	๙๑,๘๐๐			สำนัก ปลัดเทศบาล

บัญชีครุภัณฑ์

แผนพัฒนาท้องถิ่น (พ.ศ.๒๕๖๖ - ๒๕๗๐) ฉบับทบทวน ครั้งที่ ๑/๒๕๖๗

เทศบาลตำบลแม่สายมิตรภาพ อำเภอแม่สาย จังหวัดเชียงราย

แบบ ผ.๐๓

ที่	แผนงาน	หมวด	ประเภท	เป้าหมาย (ผลผลิตของโครงการ)	งบประมาณและที่ผ่านมา					หน่วยงานที่ รับผิดชอบ
					๒๕๖๖ (บาท)	๒๕๖๗ (บาท)	๒๕๖๘ (บาท)	๒๕๖๙ (บาท)	๒๕๗๐ (บาท)	
๕	บริหารงานทั่วไป	ครุภัณฑ์	ครุภัณฑ์สนาม	เต็นท์ ขนาด ๔*๘ เมตร เสาร์สูง ๒.๕ เมตร จำนวน ๖ หลัง หลังละ ๒๐,๐๐๐ บาท (ตามราคาท้องถิ่น เนื่องจากเป็นครุภัณฑ์ที่ไม่มีกำหนดไว้ในบัญชีราคามาตรฐานครุภัณฑ์ของหน่วยงานรัฐ)		๑๒๐,๐๐๐				สำนัก ปลัดเทศบาล
๖	การเกษตร	ครุภัณฑ์	ครุภัณฑ์เกษตร	เครื่องสูบน้ำประปา (ซัมเมอร์ส) ขนาด ๒ แรงม้า ๑ เฟส ๒๒๐ โวลท์ จำนวน ๑ เครื่อง (ตามราคาท้องถิ่น เนื่องจากเป็นครุภัณฑ์ที่ไม่มีกำหนดไว้ในบัญชีราคามาตรฐานครุภัณฑ์ของหน่วยงานรัฐ)		๓๐,๐๐๐				สำนัก ปลัดเทศบาล
๗	การเกษตร	ครุภัณฑ์	ครุภัณฑ์เกษตร	เครื่องเลื่อยยนต์ กำลังแรงไม่เกิน ๑ แรงม้า แผ่น บังคับโซ่ (บาร์) ขนาดไม่เกิน ๑๒ นิ้ว จำนวน ๓ เครื่อง (ตามราคาท้องถิ่น เนื่องจากเป็นครุภัณฑ์ที่ไม่มีกำหนดไว้ในบัญชีราคามาตรฐานครุภัณฑ์ของหน่วยงานรัฐ)		๒๑,๐๐๐				สำนัก ปลัดเทศบาล/ งานป้องกัน

บัญชีครุภัณฑ์

แผนพัฒนาท้องถิ่น (พ.ศ.๒๕๖๖ - ๒๕๗๐) ฉบับทบทวน ครั้งที่ ๑/๒๕๖๗

เทศบาลตำบลแม่สายมิตรภาพ อำเภอแม่สาย จังหวัดเชียงราย

แบบ ผ.๐๓

ที่	แผนงาน	หมวด	ประเภท	เป้าหมาย (ผลผลิตของโครงการ)	งบประมาณและที่ผ่านมา					หน่วยงานที่ รับผิดชอบ
					๒๕๖๖ (บาท)	๒๕๖๗ (บาท)	๒๕๖๘ (บาท)	๒๕๖๙ (บาท)	๒๕๗๐ (บาท)	
๘	การเกษตร	ครุภัณฑ์	ครุภัณฑ์เกษตร	เครื่องเลื่อยยนต์ กำลังแรง ๕.๓ แรงม้า แผ่นบังคับ โซ่ (บาร์) ขนาด ๒๕ นิ้ว จำนวน ๑ เครื่อง (ตาม ราคาท้องถิ่น เนื่องจากเป็นครุภัณฑ์ที่ไม่มีกำหนดไว้ในบัญชีราคามาตรฐานครุภัณฑ์ของหน่วยงานรัฐ)			๔๐,๐๐๐			สำนัก ปลัดเทศบาล/ งานป้องกัน

บัญชีครุภัณฑ์

แผนพัฒนาท้องถิ่น (พ.ศ.๒๕๖๖ - ๒๕๗๐) ฉบับทบทวน ครั้งที่ ๑/๒๕๖๗

เทศบาลตำบลแม่สายมิตรภาพ อำเภอแม่สาย จังหวัดเชียงราย

แบบ ผ.๐๓

ที่	แผนงาน	หมวด	ประเภท	เป้าหมาย (ผลผลิตของโครงการ)	งบประมาณและที่ผ่านมา					หน่วยงานที่ รับผิดชอบ
					๒๕๖๖ (บาท)	๒๕๖๗ (บาท)	๒๕๖๘ (บาท)	๒๕๖๙ (บาท)	๒๕๗๐ (บาท)	
๙	อุตสาหกรรมและ การโยธา	ครุภัณฑ์	ครุภัณฑ์ก่อสร้าง	จัดซื้อรถตักหน้าขุดหลัง ชนิดขับเคลื่อน ๔ ล้อ จำนวน ๑ คัน ชนิดขับเคลื่อน ๔ ล้อ คุณสมบัติ เฉพาะสิ่งข ๑) เป็นรถตักหน้าขุดหลัง (Loader Backhoe) ชนิดล้อยาง ๔ ล้อ ติดบั้งสำหรับตักท น้ำรถและบั้งที่ขุดด้านหลังรถควบคุมด้วยระบบไฮ ดรอลิก ๒) ใช้เครื่องยนต์ดีเซล ๔ จังหวะ มีกำลัง ไม่น้อยกว่า ๙๐ แรงม้าที่รอบเครื่องยนต์ไม่เกิน ๒,๒๐๐ รอบต่อนาที ระบายความร้อนด้วยน้ำ ๓) ระบบถ่ายทอดกำลังแบบ Hydrostatic หรือแบบ Torque Converter ๔) ระบบบังคับเลี้ยวแบบ Hydrostatic หรือ Hydraulic (ตามบัญชีราคา มาตรฐานครุภัณฑ์ กองมาตรฐานงบประมาณ ๑ สำนักงบประมาณฯ)				๓,๕๒๐,๐๐๐		กองช่าง

บัญชีครุภัณฑ์

แผนพัฒนาท้องถิ่น (พ.ศ.๒๕๖๖ - ๒๕๗๐) ฉบับทบทวน ครั้งที่ ๑/๒๕๖๗

เทศบาลตำบลแม่สายมิตรภาพ อำเภอแม่สาย จังหวัดเชียงราย

แบบ ผ.๐๓

ที่	แผนงาน	หมวด	ประเภท	เป้าหมาย (ผลผลิตของโครงการ)	งบประมาณและที่ผ่านมา					หน่วยงานที่ รับผิดชอบ
					๒๕๖๖ (บาท)	๒๕๖๗ (บาท)	๒๕๖๘ (บาท)	๒๕๖๙ (บาท)	๒๕๗๐ (บาท)	
๑๐	แผนงานรักษา ความสงบภายใน	ครุภัณฑ์	ครุภัณฑ์ ยานพาหนะและ ขนส่ง	รถบรรทุก (ดีเซล) ขนาด ๖ ตัน ๖ ล้อ ปริมาตร กระบอกสูบ ไม่ต่ำกว่า ๖,๐๐๐ ซีซีหรือกำลัง เครื่องยนต์สูงสุด ไม่ต่ำกว่า ๑๗๐ กิโลวัตต์ (แบบ บรรทุกน้ำ) คุณลักษณะเฉพาะสังเขป (๑) จุน้ำได้ ไม่น้อยกว่า ๖,๐๐๐ ลิตร (๒) น้ำหนักของรถรวม น้ำหนักบรรทุก ไม่ต่ำกว่า ๑๒,๐๐๐ กิโลกรัม (๓) เป็นราคาพร้อมปั๊มและอุปกรณ์ (ตามบัญชีราคา มาตรฐานครุภัณฑ์ กองมาตรฐานงบประมาณ ๑ สำนักงบประมาณฯ)			๒,๕๖๓,๐๐๐		๒,๕๖๓,๐๐๐	สำนัก ปลัดเทศบาล
๑๑	บริหารงานทั่วไป	ครุภัณฑ์	ครุภัณฑ์สำนักงาน	เครื่องทำลายเอกสาร แบบตัดละเอียด (ทำลายครั้ง ละ ๓๐ แผ่น) คุณลักษณะเฉพาะสังเขป ๑) ขนาด ที่กำหนดเป็นแบบทำลายขั้นต่ำต่อครั้ง ๒) ขนาด กระดาษหลังทำลายความกว้างระหว่าง ๓ - ๕ มิลลิเมตรและความยาวระหว่าง ๒๕ - ๔๐ มิลลิเมตร (ตามบัญชีราคามาตรฐานครุภัณฑ์ กอง มาตรฐานงบประมาณ ๑ สำนักงบประมาณฯ)		๖๙,๐๐๐				สำนัก ปลัดเทศบาล

บัญชีครุภัณฑ์

แผนพัฒนาท้องถิ่น (พ.ศ.๒๕๖๖ - ๒๕๗๐) ฉบับทบทวน ครั้งที่ ๑/๒๕๖๗

เทศบาลตำบลแม่สายมิตรภาพ อำเภอแม่สาย จังหวัดเชียงราย

แบบ ผ.๐๓

ที่	แผนงาน	หมวด	ประเภท	เป้าหมาย (ผลผลิตของโครงการ)	งบประมาณและที่ผ่านมา					หน่วยงานที่ รับผิดชอบ
					๒๕๖๖ (บาท)	๒๕๖๗ (บาท)	๒๕๖๘ (บาท)	๒๕๖๙ (บาท)	๒๕๗๐ (บาท)	
๑๒	แผนงานรักษา ความสงบภายใน	ครุภัณฑ์	ครุภัณฑ์อื่น	จัดซื้อเรือพลาสติก ขนาดบรรทุก ๓ - ๔ คน ขนาด ๑๐๖*๒๘๖*๕๐ ซม. รูปแบบ หัวแหลม, ท้ายตัด, ๒ ที่นั่ง พร้อมชุดอุปกรณ์ ไม้พายเรือ ลำ ละ ๕๐,๐๐๐ บาท จำนวน ๒ ลำ (ตามราคา ท้องถิ่น เนื่องจากเป็นครุภัณฑ์ที่ไม่มีกำหนดไว้ใน บัญชีราคามาตรฐานครุภัณฑ์ของหน่วยงานรัฐ)		๑๐๐,๐๐๐				สำนัก ปลัดเทศบาล
๑๓	แผนงานรักษา ความสงบภายใน	ครุภัณฑ์	ครุภัณฑ์อื่น	จัดซื้อเครื่องช่วยหายใจ (SCBA : Self Contained Breathing Apparatus) ประกอบด้วย หน้ากาก, ชุดสะพายหลังพร้อมถังอากาศแรงดันสูง,ชุดลด แรงดัน,ชุดควบคุมแรงดัน,และเกจวัดแรงดันกับ ระบบสัญญาณเตือน ชุดละ ๑๒๕,๐๐๐ บาท จำนวน ๒ ชุด (ตามราคาท้องถิ่น เนื่องจากเป็น ครุภัณฑ์ที่ไม่มีกำหนดไว้ในบัญชีราคามาตรฐาน ครุภัณฑ์ของหน่วยงานรัฐ)		๒๕๐,๐๐๐				สำนัก ปลัดเทศบาล

บัญชีครุภัณฑ์

แผนพัฒนาท้องถิ่น (พ.ศ.๒๕๖๖ - ๒๕๗๐) ฉบับทบทวน ครั้งที่ ๑/๒๕๖๗

เทศบาลตำบลแม่สายมิตรภาพ อำเภอแม่สาย จังหวัดเชียงราย

แบบ ผ.๐๓

ที่	แผนงาน	หมวด	ประเภท	เป้าหมาย (ผลผลิตของโครงการ)	งบประมาณและที่ผ่านมา					หน่วยงานที่ รับผิดชอบ
					๒๕๖๖ (บาท)	๒๕๖๗ (บาท)	๒๕๖๘ (บาท)	๒๕๖๙ (บาท)	๒๕๗๐ (บาท)	
๑๔	แผนงานรักษา ความสงบภายใน	ครุภัณฑ์	ครุภัณฑ์อื่น	จัดซื้อเรือพลาสติก ขนาดบรรทุก ๓ - ๔ คน ขนาด ๑๐๖*๒๘๖*๕๐ ซม. รูปแบบ หัวแหลม, ท้ายตัด, ๒ ที่นั่ง พร้อมชุดอุปกรณ์ ไม้พายเรือ ลำ ละ ๕๐,๐๐๐ บาท จำนวน ๒ ลำ (ตามราคา ท้องถิ่น เนื่องจากเป็นครุภัณฑ์ที่ไม่มีกำหนดไว้ใน บัญชีราคามาตรฐานครุภัณฑ์ของหน่วยงานรัฐ)		๑๐๐,๐๐๐				สำนัก ปลัดเทศบาล
๑๕	การศึกษา	ครุภัณฑ์	ครุภัณฑ์ ยานพาหนะและ ขนส่ง	รถจักรยานยนต์ ขนาด ๑๑๐ ซีซี แบบเกียร์ อัตโนมัติ จำนวน ๑ คัน			๕๒,๘๐๐			กองการศึกษา
๑๖	การศึกษา	ครุภัณฑ์	ครุภัณฑ์สำนักงาน	เครื่องปรับอากาศ แบบแยกส่วน (ราคารวมค่า ติดตั้ง) แบบแขวน ขนาด ๒๔,๐๐๐ บีทียู จำนวน ๒ เครื่อง		๘๐,๐๐๐				กองการศึกษา
๑๗	การศึกษา	ครุภัณฑ์	ครุภัณฑ์สำนักงาน	เครื่องเติมอากาศ แบบติดผนัง จำนวน ๔ เครื่อง (ตามราคาท้องถิ่น เนื่องจากเป็นครุภัณฑ์ที่ไม่มี กำหนดไว้ในบัญชีราคามาตรฐานครุภัณฑ์ของ หน่วยงานรัฐ)			๒๘๐,๐๐๐			กองการศึกษา

บัญชีครุภัณฑ์

แผนพัฒนาท้องถิ่น (พ.ศ.๒๕๖๖ - ๒๕๗๐) ฉบับทบทวน ครั้งที่ ๑/๒๕๖๗

เทศบาลตำบลแม่สายมิตรภาพ อำเภอแม่สาย จังหวัดเชียงราย

แบบ ผ.๐๓

ที่	แผนงาน	หมวด	ประเภท	เป้าหมาย (ผลผลิตของโครงการ)	งบประมาณและที่ผ่านมา					หน่วยงานที่ รับผิดชอบ
					๒๕๖๖ (บาท)	๒๕๖๗ (บาท)	๒๕๖๘ (บาท)	๒๕๖๙ (บาท)	๒๕๗๐ (บาท)	
๑๘	การศึกษา	ครุภัณฑ์	ครุภัณฑ์สำนักงาน	พัดลม แบบติดผนัง ขนาด ๑๘ นิ้ว จำนวน ๑๐ ชุด (ตามราคาท้องถิ่น เนื่องจากเป็นครุภัณฑ์ที่ไม่มี กำหนดไว้ในบัญชีราคามาตรฐานครุภัณฑ์ของ หน่วยงานรัฐ)		๒๕,๐๐๐				กองการศึกษา
๑๙	การศึกษา	ครุภัณฑ์	ครุภัณฑ์สำนักงาน	ตู้ไม้สำหรับเก็บอุปกรณ์ เครื่องใช้ของเด็กปฐมวัย ขนาด ๔ ชั้น แบบมีฝาปิด จำนวน ๔๐ ชุด (ตาม ราคาท้องถิ่น เนื่องจากเป็นครุภัณฑ์ที่ไม่มีกำหนดไว้ ในบัญชีราคามาตรฐานครุภัณฑ์ของหน่วยงานรัฐ)		๕๐,๐๐๐	๕๐,๐๐๐			กองการศึกษา
๒๐	การศึกษา	ครุภัณฑ์	ครุภัณฑ์สำนักงาน	แท่นกล่าวเปิดงาน (โพรเดียม) จำนวน ๒ ชุด (ตาม ราคาท้องถิ่น เนื่องจากเป็นครุภัณฑ์ที่ไม่มีกำหนดไว้ ในบัญชีราคามาตรฐานครุภัณฑ์ของหน่วยงานรัฐ)		๕๐,๐๐๐				กองการศึกษา
๒๑	การศึกษา	ครุภัณฑ์	ครุภัณฑ์ คอมพิวเตอร์	เครื่องคอมพิวเตอร์ สำหรับงานสำนักงาน (จอ แสดงภาพขนาดไม่น้อยกว่า ๑๙ นิ้ว) จำนวน ๒ เครื่อง			๔๐,๐๐๐.๐๐			กองการศึกษา
๒๒	การศึกษา	ครุภัณฑ์	ครุภัณฑ์ คอมพิวเตอร์	เครื่องสำรองไฟฟ้า ขนาด ๘๐๐ VA จำนวน ๒ เครื่อง			๕,๐๐๐			กองการศึกษา



บัญชีครุภัณฑ์

แผนพัฒนาท้องถิ่น (พ.ศ.๒๕๖๖ - ๒๕๗๐) ฉบับทบทวน ครั้งที่ ๑/๒๕๖๗

เทศบาลตำบลแม่สายมิตรภาพ อำเภอแม่สาย จังหวัดเชียงราย

แบบ ผ.๐๓

ที่	แผนงาน	หมวด	ประเภท	เป้าหมาย (ผลผลิตของโครงการ)	งบประมาณและที่ผ่านมา					หน่วยงานที่ รับผิดชอบ
					๒๕๖๖ (บาท)	๒๕๖๗ (บาท)	๒๕๖๘ (บาท)	๒๕๖๙ (บาท)	๒๕๗๐ (บาท)	
๒๓	การศึกษา	ครุภัณฑ์	ครุภัณฑ์คอมพิวเตอร์	กล้องวงจรปิด ขนาด ๘ ช่อง จำนวน ๑ ระบบ (ตามราคาท้องถิ่น เนื่องจากเป็นครุภัณฑ์ที่ไม่มีกำหนดไว้ในบัญชีราคามาตรฐานครุภัณฑ์ของหน่วยงานรัฐ)			๘๐,๐๐๐			กองการศึกษา
๒๔	การศึกษา	ครุภัณฑ์	ครุภัณฑ์งานบ้านงานครัว	ตู้เย็น ขนาด ๙ คิวบิกฟุต จำนวน ๒ เครื่อง		๒๖,๐๐๐				กองการศึกษา
๒๕	การศึกษา	ครุภัณฑ์	ครุภัณฑ์โฆษณาและเผยแพร่	โทรทัศน์ แอลอีดี (LED TV) แบบ Smart TV ระดับความละเอียดจอภาพ ๓๘๔๐ x ๒๑๖๐ พิกเซล ขนาด ๕๐ นิ้ว			๑๙,๐๐๐			กองการศึกษา
๒๖	การศึกษา	ครุภัณฑ์	ครุภัณฑ์การเกษตร	ปั้มน้ำ ขนาด ๒๕๐ วัตต์ จำนวน ๑ เครื่อง		๑๕,๐๐๐				กองการศึกษา

## ส่วนที่ ๔

### การติดตามและประเมินผล

ตามระเบียบกระทรวงมหาดไทยมหาดไทยว่าด้วยการจัดทำแผนพัฒนาขององค์กรปกครองส่วนท้องถิ่น พ.ศ.๒๕๔๘ และที่แก้ไขเพิ่มเติมถึง (ฉบับที่ ๓) พ.ศ.๒๕๖๑ หมวด ๖ หมวด ๖ ข้อ ๒๘ และข้อ ๒๙ การติดตามและประเมินผลแผนพัฒนาท้องถิ่น กำหนดให้องค์กรปกครองส่วนท้องถิ่นต้องมีการติดตามและประเมินผลแผนพัฒนาท้องถิ่นนั้น คณะกรรมการติดตามและประเมินผลแผนพัฒนาท้องถิ่นได้ดำเนินการศึกษาแนวทางวิธีการในการติดตามและประเมินผลแผนพัฒนาท้องถิ่นของเทศบาลตำบลแม่สายมิตรภาพการศึกษาดังกล่าวได้ดำเนินการตามแนวทาง คือ แนวทางการพิจารณาการติดตามและประเมินผลแผนพัฒนาท้องถิ่นตามระเบียบกระทรวงมหาดไทยว่าด้วยการจัดทำแผนพัฒนาขององค์กรปกครองส่วนท้องถิ่น พ.ศ.๒๕๔๘ และที่แก้ไขเพิ่มเติมถึง (ฉบับที่ ๓) พ.ศ.๒๕๖๑ หมวด ๖ ข้อ ๒๘ และ ข้อ ๒๙ เป็นแบบที่กำหนดให้คณะกรรมการติดตามและประเมินผลแผนพัฒนาท้องถิ่น ดำเนินการให้คะแนนตามเกณฑ์ที่กำหนดไว้ ซึ่งเป็นส่วนหนึ่งของการติดตามและประเมินผลแผนพัฒนาท้องถิ่น โดยดำเนินการให้แล้วเสร็จภายในหกสิบวัน นับแต่วันที่ประกาศใช้งบประมาณรายจ่ายมีรายละเอียดดังนี้

#### ๔.๑ การติดตามและประเมินผลยุทธศาสตร์

แนวทางการพิจารณาการติดตามและประเมินผลยุทธศาสตร์เพื่อความสอดคล้องแผนพัฒนาท้องถิ่นขององค์กรปกครองส่วนท้องถิ่น

๑. ข้อมูลสภาพทั่วไปและข้อมูลพื้นฐานขององค์กรปกครองส่วนท้องถิ่น ๒๐ คะแนน
๒. การวิเคราะห์สถานการณ์และศักยภาพ ๒๐ คะแนน
๓. ยุทธศาสตร์ ประกอบด้วย ๖๐ คะแนน
  - ๓.๑ ยุทธศาสตร์ชาติ ๒๐ ปี (พ.ศ. ๒๕๖๑ - ๒๕๘๐) ๕ คะแนน
  - ๓.๒ แผนพัฒนาเศรษฐกิจและสังคมแห่งชาติ ฉบับที่ ๑๒ หรือฉบับที่ ๑๓ ๕ คะแนน
  - ๓.๓ เป้าหมายการพัฒนาที่ยั่งยืน (Sustainable Development Goals: SDGs) ๕ คะแนน
  - ๓.๔ ยุทธศาสตร์จังหวัด ๕ คะแนน
  - ๓.๕ ยุทธศาสตร์ขององค์กรปกครองส่วนท้องถิ่นในเขตจังหวัด ๕ คะแนน
  - ๓.๖ ยุทธศาสตร์ขององค์กรปกครองส่วนท้องถิ่น ๕ คะแนน
- ๓.๗ วิสัยทัศน์ ๕ คะแนน
- ๓.๘ กลยุทธ์ ๕ คะแนน
- ๓.๙ เป้าประสงค์ของแต่ละประเด็นกลยุทธ์ ๕ คะแนน
- ๓.๑๐ จุดยืนทางยุทธศาสตร์ ๕ คะแนน
- ๓.๑๑ แผนงาน ๕ คะแนน
- ๓.๑๒ ความเชื่อมโยงของยุทธศาสตร์ในภาพรวม ๕ คะแนน

คะแนนรวม ๑๐๐ เกณฑ์ที่ควรได้เพื่อให้เกิดความสอดคล้องและขับเคลื่อนการพัฒนาท้องถิ่นขององค์กรปกครองส่วนท้องถิ่น ไม่ควรน้อยกว่าร้อยละ ๘๐ (๘๐ คะแนน)

ประเด็นการพิจารณา	คะแนน (เต็ม)
๑. ข้อมูลสภาพทั่วไปและข้อมูลพื้นฐานขององค์กรปกครองส่วนท้องถิ่น	๒๐
๒. การวิเคราะห์สภาวะการณ์และศักยภาพ	๒๐
๓. ยุทธศาสตร์ ประกอบด้วย	๖๐
๓.๑ ยุทธศาสตร์ชาติ ๒๐ ปี (พ.ศ. ๒๕๖๑ – ๒๕๘๐)	๕
๓.๒ แผนพัฒนาเศรษฐกิจและสังคมแห่งชาติ ฉบับที่ ๑๒ หรือฉบับที่ ๑๓	๕
๓.๓ เป้าหมายการพัฒนาที่ยั่งยืน (Sustainable Development Goals: SDGs)	๕
๓.๔ ยุทธศาสตร์จังหวัด	๕
๓.๕ ยุทธศาสตร์ขององค์กรปกครองส่วนท้องถิ่นในเขตจังหวัด	๕
๓.๖ ยุทธศาสตร์ขององค์กรปกครองส่วนท้องถิ่น	๕
๓.๗ วิสัยทัศน์	๕
๓.๘ กลยุทธ์	๕
๓.๙ เป้าประสงค์ของแต่ละประเด็นกลยุทธ์	๕
๓.๑๐ จุดยืนทางยุทธศาสตร์	๕
๓.๑๑ แผนงาน	๕
๓.๑๒ ความเชื่อมโยงของยุทธศาสตร์ในภาพรวม	๕
<b>รวมคะแนน</b>	<b>๑๐๐</b>

แนวทางการพิจารณาการติดตามและประเมินผลยุทธศาสตร์เพื่อความสอดคล้อง  
แผนพัฒนาท้องถิ่นขององค์กรปกครองส่วนท้องถิ่น

ประเด็นการพิจารณา	รายละเอียดหลักเกณฑ์	คะแนนเต็ม	คะแนนที่ได้
๑.ข้อมูลสภาพทั่วไปและข้อมูลพื้นฐานขององค์กรปกครองส่วนท้องถิ่น	ควรประกอบด้วยข้อมูลดังนี้	๒๐	
	(๑) ข้อมูลเกี่ยวกับด้านกายภาพ เช่น ที่ตั้งของหมู่บ้าน/ชุมชน/ตำบล ลักษณะภูมิประเทศ ลักษณะภูมิอากาศ ลักษณะของดิน ลักษณะของแหล่งน้ำ ลักษณะของไม้/ป่าไม้ ฯลฯ ฯลฯ	๕	
	(๒) ข้อมูลเกี่ยวกับด้านการเมือง/การปกครอง เช่น เขตการปกครอง การเลือกตั้ง ฯลฯ ประชากร เช่น ข้อมูลเกี่ยวกับจำนวนประชากร และช่วงอายุและจำนวนประชากร ฯลฯ		
	(๓) ข้อมูลเกี่ยวกับสภาพทางสังคม เช่น การศึกษา สาธารณสุข อาชญากรรม ยาเสพติด การสังคม สงเคราะห์ ฯลฯ	๕	
	(๔) ข้อมูลเกี่ยวกับศาสนา ประเพณี วัฒนธรรม เช่น การนับถือศาสนา ประเพณีและงานประจำปี ภูมิปัญญาท้องถิ่น ภาษาถิ่น สินค้าพื้นเมืองและของที่ระลึก ฯลฯ และอื่น ๆ		
	(๕) ข้อมูลเกี่ยวกับระบบบริการพื้นฐาน เช่น การคมนาคมขนส่ง การไฟฟ้า การประปา โทรศัพท์ ฯลฯ	๕	
	(๖) ข้อมูลเกี่ยวกับระบบเศรษฐกิจ เช่น การเกษตร การประมง การปศุสัตว์ การบริการ การท่องเที่ยว อุตสาหกรรม การพาณิชย์/กลุ่มอาชีพ แรงงาน ฯลฯ		
	(๗) ข้อมูลเกี่ยวกับทรัพยากรธรรมชาติ เช่น น้ำ ป่าไม้ ภูเขาคุณภาพของทรัพยากรธรรมชาติ ฯลฯ	๕	
	(๘) การสำรวจและจัดเก็บข้อมูลเพื่อการจัดทำแผนพัฒนาท้องถิ่นหรือการใช้ข้อมูล จปฐ. ข้อมูลการมีส่วนร่วมของประชาชนหรือการประชุมประชาคมท้องถิ่น รูปแบบวิธีการ และการดำเนินการประชุมประชาคมท้องถิ่น โดยใช้กระบวนการร่วมคิด ร่วมทำ ร่วมตัดสินใจ ร่วมตรวจสอบร่วมรับประโยชน์ ร่วมแก้ปัญหา ปรัชญาหรือ แลกเปลี่ยนเรียนรู้เพื่อแก้ปัญหาสำหรับการพัฒนาท้องถิ่นตามอำนาจหน้าที่ขององค์กรปกครองส่วนท้องถิ่น (brainstorming)		

ประเด็นการพิจารณา	รายละเอียดหลักเกณฑ์	คะแนนเต็ม	คะแนนที่ได้
๒. การวิเคราะห์สภาพการณ์และศักยภาพ	ควรประกอบด้วยข้อมูลดังนี้	๒๐	
	(๑) การวิเคราะห์ที่ครอบคลุมความเชื่อมโยง ความสอดคล้องยุทธศาสตร์จังหวัด ยุทธศาสตร์การพัฒนาขององค์กรปกครองส่วนท้องถิ่นในเขตจังหวัด ยุทธศาสตร์ขององค์กรปกครองส่วนท้องถิ่น นโยบายของผู้บริหารท้องถิ่น รวมถึงความเชื่อมโยงยุทธศาสตร์ชาติ ๒๐ ปี แผนพัฒนาเศรษฐกิจและสังคมแห่งชาติ และ SDGs (Bottom-up/Top-down)	๕	
	(๒) การวิเคราะห์ทางสังคม เช่น ด้านแรงงาน การศึกษา สาธารณสุข ความยากจน อาชญากรรม ปัญหายาเสพติด เทคโนโลยี จารีต ประเพณี วัฒนธรรม ภูมิปัญญาท้องถิ่น เป็นต้น	๕	
	(๓) การวิเคราะห์สิ่งแวดล้อม พื้นที่สีเขียว ธรรมชาติต่าง ๆ ทางภูมิศาสตร์ กระบวนการหรือสิ่งที่เกิดขึ้นการประดิษฐ์ที่มีผลต่อสิ่งแวดล้อมและการพัฒนา	๕	
	(๔) การวิเคราะห์ทางเศรษฐกิจ ข้อมูลด้านรายได้ครัวเรือน การส่งเสริมอาชีพ กลุ่มอาชีพ กลุ่มทางสังคม การพัฒนาอาชีพและกลุ่มต่าง ๆ สภาพทางเศรษฐกิจและความเป็นอยู่ทั่วไป เป็นต้น		
	(๕) การวิเคราะห์หรือผลการวิเคราะห์ศักยภาพเพื่อประเมินสภาพภาพการพัฒนาในปัจจุบันและอนาคต ทิศทางแนวโน้มที่จะเกิดขึ้นหรือผลที่จะเกิดขึ้นในการพัฒนาท้องถิ่น โดยใช้การวิเคราะห์เชิงเทคนิค Demand (Demand Analysis)/Global Demand และ Trend Analysis หรืออื่น ๆ	๕	
<b>๓. ยุทธศาสตร์</b>	ควรประกอบด้วยข้อมูลดังนี้	๖๐	
๓.๑ ยุทธศาสตร์ชาติ ๒๐ ปี (พ.ศ. ๒๕๖๑ – ๒๕๘๐) ๕ คะแนน	การกำหนดและการวิเคราะห์ยุทธศาสตร์ชาติ ๒๐ ปีที่สอดคล้องกับการพัฒนาท้องถิ่นขององค์กรปกครองส่วนท้องถิ่นตามประเด็นยุทธศาสตร์ชาติ ๒๐ ปี และประเด็นยุทธศาสตร์ขององค์กรปกครองส่วนท้องถิ่น	๕	
๓.๒ แผนพัฒนาเศรษฐกิจและสังคมแห่งชาติ ฉบับที่ ๑๒ หรือ ฉบับที่ ๑๓	การกำหนดและการวิเคราะห์แผนพัฒนาเศรษฐกิจและสังคมแห่งชาติที่สอดคล้องกับการพัฒนาท้องถิ่นขององค์กรปกครองส่วนท้องถิ่นตามประเด็นยุทธศาสตร์หรือหมุดหมาย และประเด็นยุทธศาสตร์ขององค์กรปกครองส่วนท้องถิ่น	๕	

ประเด็นการพิจารณา	รายละเอียดหลักเกณฑ์	คะแนนเต็ม	คะแนนที่ได้
๓.๓ เป้าหมายการพัฒนาที่ยั่งยืน (Sustainable Development Goals: SDGs)	การกำหนดและการวิเคราะห์เป้าหมาย/เป้าประสงค์ SDGs ที่สอดคล้องกับการพัฒนาท้องถิ่นขององค์กรปกครองส่วนท้องถิ่นตามเป้าหมาย/เป้าประสงค์ SDGsและประเด็นยุทธศาสตร์ขององค์กรปกครองส่วนท้องถิ่น	๕	
๓.๔ ยุทธศาสตร์จังหวัด	การกำหนดและการวิเคราะห์ยุทธศาสตร์ขององค์กรปกครองส่วนท้องถิ่นมีความสอดคล้องหรือเชื่อมโยงกับ ยุทธศาสตร์จังหวัด	๕	
๓.๕ ยุทธศาสตร์ขององค์กรปกครองส่วนท้องถิ่นในเขตจังหวัด	การกำหนดและการวิเคราะห์ยุทธศาสตร์ขององค์กรปกครองส่วนท้องถิ่นสอดคล้องหรือเชื่อมโยงกับยุทธศาสตร์การพัฒนาขององค์กรปกครองส่วนท้องถิ่นในเขตจังหวัดที่จัดทำทำขึ้นแบบมีส่วนร่วมขององค์กรบริหารส่วนจังหวัดกับองค์กรปกครองส่วนท้องถิ่นในเขตจังหวัดที่สอดคล้องหรือเชื่อมโยงกับแผนพัฒนาจังหวัด	๕	
๓.๖ ยุทธศาสตร์ขององค์กรปกครองส่วนท้องถิ่น	การกำหนดและการวิเคราะห์สอดคล้องกับสภาพทั่วไป และข้อมูลพื้นฐาน สภาพสังคม เศรษฐกิจ สิ่งแวดล้อมของ ท้องถิ่น ประเด็นปัญหาการพัฒนาและแนวทางการพัฒนา ที่สอดคล้องกับสภาพพื้นที่จริงและเป็นไปตามหน้าที่และ อำนาจขององค์กรปกครองส่วนท้องถิ่น มีการกำหนดยุทธศาสตร์ที่สอดคล้องกับวิสัยทัศน์ที่กำหนดไว้	๕	
๓.๗ วิสัยทัศน์	การกำหนดและการวิเคราะห์วิสัยทัศน์ ซึ่งมีลักษณะแสดงสถานภาพที่องค์กรปกครองส่วนท้องถิ่นต้องการจะเป็นหรือบรรลุถึงอนาคตอย่างชัดเจน สอดคล้องกับสิ่งที่จะเกิดขึ้นในอนาคต และศักยภาพที่เป็นลักษณะเฉพาะขององค์กรปกครองส่วนท้องถิ่นที่แสดงให้เห็นถึงความสัมพันธ์กับโครงการพัฒนาท้องถิ่น	๕	
๓.๘ กลยุทธ์	การกำหนดและการวิเคราะห์แสดงให้เห็นช่องทางวิธีการภารกิจหรือสิ่งที่ต้องทำตามหน้าที่และอำนาจขององค์กรปกครองส่วนท้องถิ่นที่จะนำไปสู่การบรรลุวิสัยทัศน์ หรือแสดงให้เห็นถึงความชัดเจนในสิ่งที่จะดำเนินการให้บรรลุวิสัยทัศน์นั้น จากประเด็นคำถามที่สำคัญว่า ปัจจุบันเรายืนอยู่ ณ จุดใด หรือ ปัจจุบันเรากำลังทำอะไรรออยู่แล้วในอนาคตเราจะพัฒนาอะไร	๕	

ประเด็นการพิจารณา	รายละเอียดหลักเกณฑ์	คะแนนเต็ม	คะแนนที่ได้
๓.๙ เป้าประสงค์ของแต่ละประเด็นกลยุทธ์	การกำหนดและการวิเคราะห์เป้าประสงค์ของแต่ละประเด็นกลยุทธ์มีความสอดคล้องและสนับสนุนต่อกยุทธ์และยุทธศาสตร์ที่จะเกิดขึ้น มุ่งหมายสิ่งหนึ่งสิ่งใดที่ชัดเจน โดยองค์ประกอบส่วนท้องถิ่นมีเป้าประสงค์ใด จะทำสิ่งใด เป้าหมายการพัฒนาท้องถิ่นคืออะไร	๕	
๓.๑๐ จุดยืนทางยุทธศาสตร์ (Positioning)	การกำหนดและการวิเคราะห์จุดยืนขององค์ประกอบส่วนท้องถิ่นที่มีความมุ่งมั่นอันแน่วแน่ในการวางแผนพัฒนาท้องถิ่น เพื่อให้บรรลุวิสัยทัศน์ขององค์ประกอบส่วนท้องถิ่น ซึ่งเกิดจากศักยภาพของพื้นที่จริงที่จะนำไปสู่ผลสำเร็จทางยุทธศาสตร์สิ่งที่เป็นจริงหรือมีอยู่จริงคืออะไรที่จะพัฒนาให้เกิดผลสำเร็จได้	๕	
๓.๑๑ แผนงาน	การกำหนดและการวิเคราะห์แสดงให้เห็นถึงการจำแนกแผนงานตามรูปแบบงบประมาณขององค์ประกอบส่วนท้องถิ่น เป็นการวางแผนงานตามวิธีการจำแนกแผนงานการจัดทำงบประมาณให้ถูกต้องและสอดคล้องกับโครงการพัฒนาท้องถิ่นที่จะเกิดขึ้นซึ่งสอดคล้องกับวิสัยทัศน์ที่กำหนดไว้ แผนงานจะแสดงให้เห็นว่าจุดมุ่งหมายเพื่อการพัฒนาในอนาคตคืออะไร งานของเราคืออะไร ถูกต้องตามแผนงานหรือไม่	๕	
๓.๑๒ ความเชื่อมโยงของยุทธศาสตร์ในภาพรวม	การกำหนดและการวิเคราะห์ความเชื่อมโยงองค์รวมที่นำไปสู่การพัฒนาท้องถิ่นที่มาจากยุทธศาสตร์ทุกระดับ ได้แก่ ยุทธศาสตร์ชาติ ๒๐ ปี (พ.ศ. ๒๕๖๑-๒๕๘๐) แผนพัฒนาเศรษฐกิจและสังคมแห่งชาติฉบับที่ ๑๒ หรือ ฉบับที่ ๑๓ SDGs แผนพัฒนาจังหวัด/กลุ่มจังหวัด/แผนพัฒนาภาค ยุทธศาสตร์การพัฒนาขององค์ประกอบส่วนท้องถิ่นในเขตจังหวัดและยุทธศาสตร์ขององค์ประกอบส่วนท้องถิ่นมีความสัมพันธ์หรือเชื่อมโยงกันอย่างไรเพื่อให้การพัฒนาท้องถิ่นสอดคล้องกับยุทธศาสตร์ระดับมหภาค	๕	
	รวมคะแนน	๑๐๐	

#### ๔.๒ การติดตามและประเมินผลโครงการขององค์ประกอบส่วนท้องถิ่น

แนวทางการพิจารณาการติดตามและประเมินผลโครงการเพื่อความสอดคล้องแผนพัฒนาท้องถิ่น ประกอบด้วย

๑. การสรุปสถานการณ์การพัฒนา ๑๐ คะแนน
๒. การประเมินผลการนำแผนพัฒนาท้องถิ่นไปปฏิบัติในเชิงปริมาณ ๑๐ คะแนน
๓. การประเมินผลการนำแผนพัฒนาท้องถิ่นไปปฏิบัติในเชิงคุณภาพ ๑๐ คะแนน
๔. ยุทธศาสตร์กลยุทธ์ แผนงานการพัฒนา ๕ คะแนน

๕. โครงการพัฒนาตามแผนพัฒนาท้องถิ่น ประกอบด้วย ๓๐ คะแนน

๕.๑ ความชัดเจนของชื่อโครงการ ๕ คะแนน

๕.๒ กำหนดวัตถุประสงค์สอดคล้องกับโครงการ ๕ คะแนน

๕.๓ เป้าหมาย (ผลผลิตของโครงการ) มีความชัดเจนนำไปสู่การตั้งงบประมาณได้

ถูกต้อง ๕ คะแนน

๕.๔ มีการประมาณการราคาถูกต้องตามหลักวิธีการงบประมาณ ๕ คะแนน

๕.๕ มีการกำหนดตัวชี้วัด (KPI) และสอดคล้องกับวัตถุประสงค์และผลที่คาดว่าจะได้รับ

๕ คะแนน

๕.๖ ผลที่คาดว่าจะได้รับสอดคล้องกับโครงการและวัตถุประสงค์ที่กำหนดไว้ ๕ คะแนน

๖. โครงการพัฒนาที่นำไปจัดทำงบประมาณรายจ่ายประจำปี ๓๕ คะแนน

๖.๑ โครงการพัฒนาท้องถิ่นที่นำไปจัดทำงบประมาณรายจ่ายประจำปีในภาพรวม

๕ คะแนน

๖.๒ โครงการพัฒนาท้องถิ่นที่นำไปจัดทำงบประมาณรายจ่ายแก้ไขปัญหาความ

ยากจน ๕ คะแนน

๖.๓ โครงการพัฒนาท้องถิ่นที่นำไปจัดทำงบประมาณรายจ่ายด้านการบริหารจัดการ

อนุรักษ์ทรัพยากรธรรมชาติสิ่งแวดล้อม ๕ คะแนน

๖.๔ โครงการพัฒนาท้องถิ่นที่นำไปจัดทำงบประมาณรายจ่ายเกี่ยวกับสุขภาพ ๕

๖.๕ โครงการพัฒนาท้องถิ่นที่นำไปจัดทำงบประมาณรายจ่ายเกี่ยวกับด้านการศึกษา

ศิลปศาสตร์ วัฒนธรรม จารีตประเพณี และภูมิปัญญาท้องถิ่น ๕ คะแนน

๖.๖ โครงการพัฒนาท้องถิ่นที่นำไปจัดทำงบประมาณรายจ่ายเกี่ยวกับด้านโครงสร้าง

พื้นฐาน ๕ คะแนน

๖.๗ โครงการพัฒนาท้องถิ่นที่นำไปจัดทำงบประมาณรายจ่ายเกี่ยวกับด้านการ

บริหารจัดการน้ำ ๕ คะแนน

คะแนนรวม ๑๐๐ เกณฑ์ที่ควรได้เพื่อให้เกิดความสอดคล้องและขับเคลื่อนการพัฒนาท้องถิ่น  
ขององค์กรปกครองส่วนท้องถิ่น ไม่ควรน้อยกว่าร้อยละ ๘๐ (๘๐ คะแนน)



แนวทางการพิจารณาการติดตามและประเมินผลโครงการเพื่อความสอดคล้องแผนพัฒนา  
ท้องถิ่นขององค์กรปกครองส่วนท้องถิ่น

ประเด็นการพิจารณา	รายละเอียดหลักเกณฑ์	คะแนนเต็ม	คะแนนที่ได้
๑. การสรุปสถานการณ์การพัฒนา	๑) การวิเคราะห์หรือผลการวิเคราะห์ศักยภาพเพื่อประเมินสถานภาพการพัฒนาที่ประชาชนต้องการให้ดำเนินการและองค์กรปกครองส่วนท้องถิ่นตอบสนองความต้องการได้โดยใช้การวิเคราะห์เชิงเทคนิค Demand (Demand Analysis)/Global Demand หรืออื่น ๆ เป็นการวิเคราะห์โครงการเพื่อสอดคล้องกับยุทธศาสตร์และวิสัยทัศน์ขององค์กรปกครองส่วนท้องถิ่น	๑๐ ๕	
	๒) การวิเคราะห์หรือผลการวิเคราะห์ศักยภาพเพื่อประเมินสถานภาพการพัฒนาในปัจจุบันและอนาคตทิศทาง แนวโน้มที่จะเกิดขึ้นหรือผลที่จะเกิดขึ้นในการพัฒนาท้องถิ่น โดยใช้การวิเคราะห์เชิงเทคนิค Trend หรือนำเทคนิค Demand (Demand Analysis)/Global Demand หรืออื่น ๆ มาเชื่อมต่อเป็นการวิเคราะห์โครงการเพื่อสอดคล้องกับยุทธศาสตร์และวิสัยทัศน์ขององค์กรปกครองส่วนท้องถิ่น	๕	
๒. การประเมินผล การนำแผนพัฒนาท้องถิ่นไปปฏิบัติในเชิงปริมาณ	๑) การกำหนดและการวิเคราะห์การควบคุมที่มีการใช้ตัวเลขต่าง ๆ เพื่อนำมาใช้วัดผลในเชิงปริมาณ เช่น การวัดจำนวนโครงการ กิจกรรม ทรัพย์สิน วัสดุ งานต่าง ๆ ก็คือผลผลิตเป็นไปตามที่ตั้งเป้าหมายเอาไว้หรือไม่ จำนวนที่ดำเนินการจริงตามที่ได้กำหนดไว้ จำนวนที่ไม่สามารถดำเนินการได้สามารถอธิบายได้ตามหลักประสิทธิภาพ (Efficiency) ของการพัฒนาท้องถิ่นตามหน้าที่และอำนาจที่ได้กำหนดไว้	๑๐ ๕	
	๒) การกำหนดและการวิเคราะห์ผลกระทบ/สิ่งทีกระทบ (Impact) โครงการพัฒนาท้องถิ่นที่ดำเนินการในเชิงปริมาณ (Quantitative) ที่เกิดจาก (๑) ได้มีการวิเคราะห์ในเชิงปริมาณด้วยรูปแบบของข้อมูลต่าง ๆ เช่น กราฟ สถิติ เป็นต้น	๕	

ประเด็นการพิจารณา	รายละเอียดหลักเกณฑ์	คะแนนเต็ม	คะแนนที่ได้
๓. การประเมินผล การนำแผนพัฒนาท้องถิ่น ไปปฏิบัติในเชิงคุณภาพ	๑) การกำหนดและการวิเคราะห์การประเมิน ประสิทธิภาพของแผนพัฒนาในเชิงคุณภาพคือการ นำเอาเทคนิคต่าง ๆ มาใช้เพื่อวัดว่าการกิจ โครงการ กิจกรรม ครุภัณฑ์ วัสดุ งานต่าง ๆ ที่ดำเนินการในพื้นที่ตรงต่อความต้องการของประชาชน และเป็นไปตามหน้าที่และอำนาจ ประชาชนพึงพอใจ มีความสุข จากการพัฒนาท้องถิ่น โครงการพัฒนา ครุภัณฑ์วัสดุ การดำเนินการต่าง ๆ มีสภาพหรือลักษณะถูกต้อง ครบถ้วน สามารถใช้การได้ตามวัตถุประสงค์ หรือไม่ซึ่งเป็นไปตามหลักประสิทธิผล (Effectiveness) ผลการปฏิบัติราชการที่บรรลุ วัตถุประสงค์และเป้าหมายของแผนการปฏิบัติ ราชการตามที่ได้รับงบประมาณมาดำเนินการ รวมถึง สามารถเทียบเคียงกับส่วนราชการหรือหน่วยงานอื่น ได้และเป็นไปหลักการบริหารกิจการบ้านเมืองที่ดี	๑๐ ๕	
	๒) การกำหนดและการวิเคราะห์วิเคราะห์ ผลกระทบ/สิ่งที่กระทบ (Impact) โครงการที่ ดำเนินการในเชิงคุณภาพ (Qualitative) ที่เกิดจาก ได้มีการวิเคราะห์ในเชิงคุณภาพ การวัดความพึงพอใจหรือวัดความสุขที่ประชาชนได้รับด้วยรูปแบบ ของข้อมูลต่าง ๆ เช่น กราฟ สถิติ เป็นต้น	๕	
๔. ยุทธศาสตร์ กลยุทธ์แผนงานการ พัฒนา	๑) การกำหนดและการวิเคราะห์กลยุทธ์ที่สอดคล้อง กับยุทธศาสตร์ แผนงาน และงานที่จะพัฒนาท้องถิ่น ซึ่งผ่านการวิเคราะห์เพื่อการพัฒนาท้องถิ่นด้วย เทคนิคการวิเคราะห์ Demand (Demand Analysis)/Global Demand/Trend หลักการบูรณาการ (Integration) หรืออื่น ๆ โดยนำไปจัดทำ เป็นรูปโครงการพัฒนาท้องถิ่นที่เป็นรูปธรรม	๕	
	๒) การกำหนดและการวิเคราะห์กลยุทธ์สอดคล้อง กับยุทธศาสตร์การพัฒนาท้องถิ่น นำไปสู่การจัดทำ โครงการ กิจกรรม ครุภัณฑ์ วัสดุในการจัดทำบริการ สาธารณะหรือกิจกรรมสาธารณะที่เป็นรูปธรรม		
๕. โครงการพัฒนา	ควรประกอบด้วยข้อมูลดังนี้	๓๐	

ประเด็นการพิจารณา	รายละเอียดหลักเกณฑ์	คะแนนเต็ม	คะแนนที่ได้
๕.๑ ความชัดเจนของชื่อโครงการ	๑) "โครงการพัฒนา" หมายความว่าโครงการที่ดำเนินการจัดทำบริการสาธารณะและกิจกรรมสาธารณะเพื่อให้การพัฒนาบรรลุตามวิสัยทัศน์ที่กำหนดไว้	๕	
	๒) โครงการพัฒนาท้องถิ่นมีวัตถุประสงค์สนองต่อยุทธศาสตร์การพัฒนาขององค์กรปกครองส่วนท้องถิ่นและดำเนินการเพื่อให้การพัฒนาบรรลุตามวิสัยทัศน์ ขององค์กรปกครองส่วนท้องถิ่นที่กำหนดไว้ชื่อโครงการมีความชัดเจน มุ่งเน้นไปเรื่องใดเรื่องหนึ่งเป็นการเฉพาะ อ่านแล้วเข้าใจได้ว่าจะพัฒนาอะไรหรือสิ่ง ที่จะทำนั้นจะเกิดอะไรขึ้นในอนาคต		
๕.๒ กำหนดวัตถุประสงค์สอดคล้องกับโครงการ	การกำหนดวัตถุประสงค์ของโครงการต้องมีความชัดเจน (clear objective) ตอบสนองต่อโครงการพัฒนาท้องถิ่น โครงการต้อง กำหนดวัตถุประสงค์ สอดคล้องกับความเป็นมาของโครงการ สอดคล้องกับหลักการและเหตุผล วิธีการดำเนินงานต้อง สอดคล้องกับวัตถุประสงค์มีความเป็นไปได้อย่างชัดเจนมีลักษณะเฉพาะเจาะจง จะดำเนินการเพื่อสนับสนุน/ส่งเสริม ฯลฯ	๕	
๕.๓ เป้าหมาย (ผลผลิตของโครงการ) มีความชัดเจนนำไปสู่การตั้งงบประมาณได้ถูกต้อง	สภาพที่อยากให้เกิดขึ้นในอนาคตเป็นทิศทางที่ต้องไปให้ถึงเป้าหมายต้องชัดเจน สามารถระบุจำนวนเท่าใดกลุ่มเป้าหมายคืออะไร มีผลผลิตอย่างไร กลุ่มเป้าหมาย พื้นที่ดำเนินงาน และระยะเวลาดำเนินงานลงรายละเอียดให้ชัดเจนว่าโครงการนี้จะทำที่ไหน เริ่มต้นในช่วงเวลาใดและจบลงเมื่อใด ใครคือกลุ่มเป้าหมายของ โครงการ หากกลุ่มเป้าหมายมีหลายกลุ่มก็ให้ระบุว่ากลุ่มเป้าหมายหลัก กลุ่มเป้าหมายรองหรือกลุ่มเป้าหมายเดียวกัน เป้าหมาย (ผลผลิตของโครงการ) จะนำไปสู่การประมาณการราคาในช่องของ “งบประมาณ”	๕	

ประเด็นการพิจารณา	รายละเอียดหลักเกณฑ์	คะแนนเต็ม	คะแนนที่ได้
<p>๕.๔ มีการประมาณการราคาถูกต้องตามหลักวิธีการงบประมาณ</p>	<p>๑) มีการประมาณราคาในโครงการพัฒนาท้องถิ่นเพื่อจัดทำบริการสาธารณะหรือกิจกรรมสาธารณะเพื่อประโยชน์ของประชาชนในท้องถิ่นตามหลักการพัฒนาอย่างยั่งยืนมีการประมาณการราคาถูกต้องตามหลักวิธีการงบประมาณ การประมาณราคาสอดคล้องกับโครงการ การจัดทำบริการสาธารณะหรือกิจกรรมสาธารณะหรือถูกต้องตามหลักวิชาการทางช่าง หลักของราคากลางตามพระราชบัญญัติการจัดซื้อจัดจ้างและการบริหารพัสดุภาครัฐ พ.ศ. ๒๕๖๐ มีความโปร่งใสในการกำหนดราคากลางและตรวจสอบได้ในเชิงประจักษ์ การประมาณการราคาที่เกิดจากเป้าหมาย (ผลผลิตของโครงการ)</p>	๕	
	<p>๒) งบประมาณโครงการพัฒนาจะต้องคำนึงถึงหลักสำคัญ ๕ ประการในการจัดทำโครงการได้แก่ (๑) ความประหยัด (Economy) (๒) ความมีประสิทธิภาพ (Efficiency) (๓) ความมีประสิทธิภาพ (Effectiveness) (๔) ลดความความเหลื่อมล้ำในการพัฒนาท้องถิ่นนำไปสู่ความยุติธรรม (Equity) และ (๕) ความโปร่งใส (Transparency) ชัดเจนตรวจสอบได้ วัดได้ พิสูจน์ได้ว่าเป็นจริงในเวลานั้น</p>		
<p>๕.๕ มีการกำหนดตัวชี้วัด (KPI) และสอดคล้องกับวัตถุประสงค์และผลที่คาดว่าจะได้รับ</p>	<p>มีการกำหนดตัวชี้วัดผลงาน (Key Performance Indicator: KPI) ที่สามารถวัดได้ (measurable) ใช้บอกประสิทธิผล (effectiveness) ใช้บอกประสิทธิภาพ (efficiency) ได้ เช่น การกำหนดความพึงพอใจ การกำหนดร้อยละ การกำหนดอันเกิดจากผลของวัตถุประสงค์ที่เกิดสิ่งที่ได้รับ (การคาดการณ์คาดว่าจะได้รับ)</p> <p>ตัวชี้วัดที่แสดงให้เห็นว่าจะดำเนินการให้เกิดผลสำเร็จอย่างไรหรือผลที่คาดว่าจะได้รับอย่างไร ไม่ใช่การกำหนด KPI เป็นครั้งหนึ่ง/แห่งหนึ่ง/หนึ่งโครงการ/ความกว้าง/ความยาว ฯลฯ</p>	๕	

ประเด็นการพิจารณา	รายละเอียดหลักเกณฑ์	คะแนนเต็ม	คะแนนที่ได้
๕.๖ ผลที่คาดว่าจะได้รับสอดคล้องกับโครงการและวัตถุประสงค์ที่กำหนดไว้	ผลที่ได้รับเป็นสิ่งที่เกิดขึ้นได้จริงจากการดำเนินงานตามโครงการพัฒนา ซึ่งสอดคล้องกับวัตถุประสงค์ที่ตั้งไว้ การได้ผลหรือผลที่เกิดขึ้นจะต้องเท่ากับวัตถุประสงค์หรือมากกว่าวัตถุประสงค์ซึ่งการเขียนวัตถุประสงค์ควรคำนึงถึง (๑) ความเป็นไปได้และมีความเฉพาะเจาะจง ในการดำเนินงานตามโครงการ (๒) วัดและประเมินผลระดับของความสำเร็จได้ (๓) ระบุสิ่งที่ต้องการดำเนินงานอย่างชัดเจนและเฉพาะเจาะจงมากที่สุด และสามารถปฏิบัติได้ (๔) เป็นเหตุเป็นผลสอดคล้องกับความเป็นจริง (๕) ส่งผลต่อการบ่งบอกเวลาได้	๕	
๖. โครงการพัฒนาที่นำไปจัดทำงบประมาณรายจ่ายประจำปี		๓๕	
๖.๑ โครงการพัฒนาท้องถิ่นที่นำไปจัดทำงบประมาณรายจ่ายประจำปีในภาพรวม	โครงการพัฒนาท้องถิ่นที่นำไปจัดทำงบประมาณรายจ่ายประจำปีในภาพรวม ประกอบด้วยโครงการ กิจกรรม ภารกิจ วัสดุ งานต่าง ๆ ที่นำไปดำเนินการจัดทำบริการสาธารณะหรือกิจกรรมสาธารณะ จำนวนไม่น้อยกว่าร้อยละ ๒๐ ของงบประมาณรายจ่ายประจำปีตามข้อบัญญัติ/เทศบัญญัติงบประมาณรายจ่ายประจำปีที่ตั้งไว้	๕	
๖.๒ โครงการพัฒนาท้องถิ่นที่นำไปจัดทำงบประมาณรายจ่ายแก้ไขปัญหาความยากจน	โครงการพัฒนาท้องถิ่นที่นำไปจัดทำงบประมาณรายจ่ายประจำปี ประกอบด้วยโครงการ กิจกรรม ภารกิจ วัสดุ งานต่าง ๆ เพื่อแก้ไขปัญหาความยากจนหรือการส่งเสริมอาชีพประชาชนในท้องถิ่น จำนวนไม่น้อยกว่าร้อยละ ๒ ของงบประมาณรายจ่ายประจำปีตามข้อบัญญัติ/เทศบัญญัติงบประมาณรายจ่ายประจำปีที่ตั้งไว้	๕	
๖.๓ โครงการเพื่อการพัฒนา ท้องถิ่นที่นำไปจัดทำงบประมาณรายจ่ายด้านการบริหารจัดการอนุรักษ์	โครงการพัฒนาท้องถิ่นที่นำไปจัดทำงบประมาณรายจ่ายประจำปี ประกอบด้วยโครงการ กิจกรรม ภารกิจ วัสดุ งานต่าง ๆ เพื่อการบริหารจัดการอนุรักษ์ทรัพยากรธรรมชาติและสิ่งแวดล้อมหรือบำรุงรักษาทรัพยากรธรรมชาติและสิ่งแวดล้อม จำนวนไม่น้อยกว่าร้อยละ ๒ ของ	๕	

ประเด็นการพิจารณา	รายละเอียดหลักเกณฑ์	คะแนนเต็ม	คะแนนที่ได้
ทรัพยากรธรรมชาติ สิ่งแวดล้อม	งบประมาณรายจ่ายประจำปีตามข้อบัญญัติ/เทศบัญญัติงบประมาณรายจ่ายประจำปีที่ตั้งไว้		
๖.๔ โครงการเพื่อการพัฒนาท้องถิ่นที่นำไปจัดทำงบประมาณรายจ่ายเกี่ยวกับสุขภาพ	โครงการพัฒนาท้องถิ่นที่นำไปจัดทำงบประมาณรายจ่ายประจำปี ประกอบด้วยโครงการ กิจกรรม ภารกิจ วัตถุประสงค์ วัสดุงานต่าง ๆ ที่ดำเนินการเกี่ยวกับสุขภาพ หรือการดำเนินการด้านการสาธารณสุข จำนวนไม่น้อยกว่าร้อยละ ๒ ของงบประมาณรายจ่ายประจำปีตามข้อบัญญัติ/เทศบัญญัติงบประมาณรายจ่ายประจำปีที่ตั้งไว้	๕	
๖.๕ โครงการเพื่อการพัฒนาท้องถิ่นที่นำไปจัดทำงบประมาณรายจ่ายเกี่ยวกับด้านการศึกษา ศิลปะ ศาสนา วัฒนธรรม จารีตประเพณี	โครงการพัฒนาท้องถิ่นที่นำไปจัดทำงบประมาณรายจ่ายประจำปี ประกอบด้วยโครงการกิจกรรม ภารกิจ วัตถุประสงค์ วัสดุงานต่าง ๆ ที่ดำเนินการด้านการศึกษา ศิลปะ ศาสนา วัฒนธรรม จารีตประเพณี และภูมิปัญญาท้องถิ่น จำนวนไม่น้อยกว่าร้อยละ ๒ ของงบประมาณรายจ่ายประจำปีตามข้อบัญญัติ/เทศบัญญัติงบประมาณรายจ่ายประจำปีที่ตั้งไว้	๕	
๖.๖ โครงการเพื่อการพัฒนาท้องถิ่นที่นำไปจัดทำงบประมาณรายจ่ายเกี่ยวกับด้านโครงสร้างพื้นฐาน	โครงการพัฒนาท้องถิ่นที่นำไปจัดทำงบประมาณรายจ่ายประจำปี ประกอบด้วยโครงการกิจกรรม ภารกิจ วัตถุประสงค์ วัสดุงานต่าง ๆ ที่ดำเนินการด้านโครงสร้างพื้นฐาน หรือการคมนาคม เช่น ก่อสร้าง ปรับปรุง ซ่อมแซม ถนน ฯลฯ จำนวนไม่น้อยกว่าร้อยละ ๒ ของงบประมาณรายจ่ายประจำปีตามข้อบัญญัติ/เทศบัญญัติงบประมาณรายจ่ายประจำปีที่ตั้งไว้	๕	
๖.๗ โครงการพัฒนาท้องถิ่นที่นำไปจัดทำงบประมาณรายจ่ายเกี่ยวกับด้านการบริหารจัดการน้ำ	โครงการพัฒนาท้องถิ่นที่นำไปจัดทำงบประมาณรายจ่ายประจำปี ประกอบด้วยโครงการ กิจกรรม ภารกิจ วัตถุประสงค์ วัสดุงานต่าง ๆ ที่ดำเนินการด้านการบริหารจัดการน้ำ เช่น ก่อสร้าง ปรับปรุงแหล่งน้ำ ขุด ตัดตั้ง หรือการบริหาร จัดการน้ำรวมถึงน้ำประปา ฯลฯ จำนวนไม่น้อยกว่าร้อยละ ๒ ของงบประมาณรายจ่ายประจำปีตามข้อบัญญัติ/เทศบัญญัติงบประมาณรายจ่ายประจำปีที่ตั้งไว้	๕	
	<b>รวมคะแนน</b>	<b>๑๐๐</b>	

### ๔.๓ สรุปผลการพัฒนาท้องถิ่น

ในการจัดทำแผนพัฒนาท้องถิ่น (พ.ศ. ๒๕๖๖ - ๒๕๗๐) ขององค์กรปกครองส่วนท้องถิ่น เพื่อใช้เป็นเครื่องมือและเป็นแนวทางในการบริหารพัฒนาท้องถิ่นให้บรรลุตามวัตถุประสงค์และเป้าหมาย เกิดประสิทธิภาพประสิทธิผลสูงสุดในการแก้ไขปัญหาให้กับประชาชน ก่อให้เกิดประโยชน์ และสามารถตอบสนองความต้องการพัฒนาของประชาชนโดยจะต้องมีการติดตามและประเมินผลแผนพัฒนาตามระเบียบกระทรวงมหาดไทย ว่าด้วยการจัดทำแผนพัฒนาขององค์กรปกครองส่วนท้องถิ่น พ.ศ. ๒๕๕๘ และที่แก้ไขเพิ่มเติมถึง (ฉบับที่ ๓ พ.ศ. ๒๕๖๑) เป็นการสรุปผลในการรวมของท้องถิ่น เป็นการติดตามผลการนำยุทธศาสตร์ขององค์กรปกครองส่วนท้องถิ่นและการติดตามการดำเนินโครงการของท้องถิ่น ว่าเกิดผลทั้งในเชิงปริมาณ และเชิงคุณภาพอย่างไร ซึ่งสามารถวัดผลได้ทั้งเชิงสถิติต่างๆ ตารางกราฟ และการพรรณนา ได้ดังนี้

**การวัดผลในเชิงปริมาณ (Quantity)** โดยเปรียบเทียบจากจำนวนโครงการและงบประมาณจากแผนพัฒนาท้องถิ่น เทศบัญญัติงบประมาณรายจ่ายประจำปี/เพิ่มเติม การโอนตั้งจ่ายรายการใหม่ และการเบิกจ่ายงบประมาณ ที่ได้ดำเนินการไปเป็นที่เรียบร้อยแล้วในปีงบประมาณที่ผ่านมา (งบประมาณ พ.ศ. ๒๕๖๖) โดยมีรายละเอียดดังนี้

รายงานสรุปผลการกำกับติดตามการดำเนินงานประจำปีงบประมาณ พ.ศ. ๒๕๖๖														
เทศบาลตำบลแม่สลายมีตรภาพ อำเภอแม่สลาย จังหวัดเชียงราย														
ยุทธศาสตร์/แผนงาน	แผนพัฒนาท้องถิ่นปี ๒๕๖๖	เทศบัญญัติงบประมาณรายจ่ายประจำปี	เงินอุดหนุนเฉพาะกิจ	โอนตั้งจ่ายรายการใหม่	จ่ายขาดเงินสะสม	แผนการดำเนินงานทั้งหมด		อยู่ระหว่างดำเนินการ	ดำเนินการแล้วเสร็จ	ไม่สามารถดำเนินการได้	เบิกจ่าย		คิดเป็นร้อยละ/แผนพัฒนาท้องถิ่นปี ๒๕๖๖	
						จำนวนโครงการ	งบประมาณ				จำนวนโครงการ	งบประมาณ		
<b>ยุทธศาสตร์ที่ ๑ ยุทธศาสตร์การพัฒนาระบบโครงสร้างพื้นฐาน และบริการสาธารณะอื่น ๆ</b>														
๑.๑ แผนงานอุตสาหกรรมและการโยธา	๑๓๕	๒๑	๑	๕	๒๒	๔๙	๒๓,๐๐๘,๐๐๐.๐๐	๓๕	๑๓	๑	๑๓	๕,๘๘๕,๐๐๐.๐๐	๓๖.๓๐	
<b>รวม</b>	<b>๑๓๕</b>	<b>๒๑</b>	<b>๑</b>	<b>๕</b>	<b>๒๒</b>	<b>๔๙</b>	<b>๒๓,๐๐๘,๐๐๐.๐๐</b>	<b>๓๕</b>	<b>๑๓</b>	<b>๑</b>	<b>๑๓</b>	<b>๕,๘๘๕,๐๐๐.๐๐</b>	<b>๓๖.๓๐</b>	
<b>ยุทธศาสตร์ที่ ๒ ยุทธศาสตร์การพัฒนาด้านเศรษฐกิจและการท่องเที่ยว</b>														
๒.๑ แผนงานสร้างความเข้มแข็ง	๔	๒	๐	๐	๐	๒	๑๐๐,๐๐๐.๐๐	๐	๐	๒	๐	๐	๕๐.๐๐	
<b>รวม</b>	<b>๔</b>	<b>๒</b>	<b>๐</b>	<b>๐</b>	<b>๐</b>	<b>๒</b>	<b>๑๐๐,๐๐๐.๐๐</b>	<b>๐</b>	<b>๐</b>	<b>๒</b>	<b>๐</b>	<b>๐</b>	<b>๕๐.๐๐</b>	
<b>ยุทธศาสตร์ที่ ๓ ยุทธศาสตร์การพัฒนาทรัพยากรมนุษย์ในการศึกษาคุณภาพชีวิตและสังคมเพื่อให้ประชาชนอยู่เย็นเป็นสุข</b>														
๓.๑ แผนงานบริหารทั่วไป	๑๓	๑๓	๐	๐	๐	๑๓	๑๒๖,๐๐๐.๐๐	๐	๙	๔	๙	๘๕,๖๗๐.๐๐	๑๐๐	
๓.๒ แผนงานการศึกษา	๒๗	๒๑	๐	๐	๐	๒๑	๖,๕๕๕,๗๘๐.๐๐	๐	๑๘	๓	๑๘	๕,๖๒๓,๕๓๘.๑๗	๗๗.๗๘	
๓.๓ แผนงานสาธารณสุข	๑๖	๑๐	๐	๐	๐	๑๐	๕๐๐,๐๐๐.๐๐	๐	๗	๓	๗	๓๒๕,๗๕๐.๓๑	๖๒.๕๐	
๓.๔ แผนงานการศาสนา วัฒนธรรม และนันทนาการ	๑๖	๑๕	๐	๐	๐	๑๕	๔๗๗,๐๐๐.๐๐	๐	๑๑	๔	๑๑	๔๐๘,๕๘๒.๐๐	๙๓.๗๕	
๓.๕ แผนงานสร้างความเข้มแข็งของชุมชน	๑๑	๗	๐	๐	๐	๗	๗๘๐,๐๐๐.๐๐	๐	๖	๑	๖	๑๐๐,๗๕๐.๐๐	๖๓.๖๔	
๓.๖ แผนงานสังคมสงเคราะห์	๑	๑	๐	๐	๐	๑	๕๐,๐๐๐.๐๐	๐	๐	๑	๐	๐	๑๐๐	
๓.๗ แผนงานรักษาความสงบภายใน	๑๑	๗	๐	๐	๐	๗	๘๘๐,๐๐๐.๐๐	๐	๓	๔	๓	๑๕,๓๗๕.๐๐	๖๓.๖๔	
<b>รวม</b>	<b>๙๕</b>	<b>๗๔</b>	<b>๐</b>	<b>๐</b>	<b>๐</b>	<b>๗๔</b>	<b>๘,๒๒๗,๗๘๐.๐๐</b>	<b>๐</b>	<b>๕๔</b>	<b>๒๐</b>	<b>๕๔</b>	<b>๖,๕๕๕,๐๕๕.๘๘</b>	<b>๗๗.๘๙</b>	

**การวัดผลในเชิงคุณภาพ (Quality)** โดยให้สถาบันหรือหน่วยงานภายนอกเป็นผู้ดำเนินการสำรวจและประเมินผลการมีส่วนร่วมในแผนพัฒนาเทศบาลตำบลแม่สายแม่สายมิตรภาพ และความพึงพอใจต่อการดำเนินงานของเทศบาลตำบลแม่สายมิตรภาพ เพื่อให้เกิดความโปร่งใสในการติดตามประเมินผลแผนพัฒนาเทศบาลตำบลแม่สายมิตรภาพ และตอบสนองต่อความต้องการของประชาชนในพื้นที่ ตลอดจนการแก้ไขปัญหาไปสู่การพัฒนาท้องถิ่นที่เป็นรูปธรรมมากขึ้นเทศบาลตำบลแม่สาย จึงขอความร่วมมือมหาวิทยาลัยเทคโนโลยีราชมงคลล้านนาเชียงรายในการดำเนินการประเมินผลการมีส่วนร่วมในแผนพัฒนาเทศบาลและความพึงพอใจต่อการดำเนินงานของเทศบาลตำบลแม่สาย ประจำปีงบประมาณ พ.ศ. ๒๕๖๖ เพื่อนำข้อมูลที่ได้มาปรับปรุงแก้ไขและพัฒนาในสิ่งที่ดียิ่งแล้ว รวมถึงจะนำมาเป็นข้อมูลในการปรับปรุง แก้ไข พัฒนาการบริหารงานในปีงบประมาณต่อไป ให้เกิดประโยชน์สูงสุดต่อการพัฒนาท้องถิ่นในพื้นที่

#### **๔.๔ ข้อเสนอแนะในการจัดทำแผนพัฒนาท้องถิ่นในอนาคต**

##### **๔.๔.๑ ผลกระทบนำไปสู่ออนาคต**

##### **ก. ด้านโครงสร้างพื้นฐาน**

ด้านโครงสร้างพื้นฐานเทศบาลตำบลแม่สายมิตรภาพจะพัฒนาหรือแก้ไข ปรับปรุง โดยการจัดหาเงินงบประมาณให้สามารถตอบสนองต่อความต้องการของประชาชน และในส่วนของพื้นที่เขตติดต่อกับตำบลข้างเคียง หรือโครงการ/กิจกรรมที่เกี่วข้องก็จัดทำแผนและประสานแผนพัฒนาเพื่อดำเนินการของงบประมาณสนับสนุนจากหน่วยงานที่เกี่ยวข้อง

##### **ข. ด้านเศรษฐกิจ**

ด้านศักยภาพในการบริหารงาน เทศบาลตำบลแม่สายมิตรภาพจะแก้ไขจัดการปัญหาต่างๆ เช่น ปัญหาโครงสร้างพื้นฐาน ปัญหาด้านสังคม ปัญหาสิ่งแวดล้อม ปัญหาเรื่องน้ำ ปัญหาราคาพืชผลทางการเกษตร ปัญหาเศรษฐกิจ ปัญหาประชาชนไม่มีอาชีพเสริมหลังจากฤดูเก็บเกี่ยว ฯลฯ ซึ่งปัญหาที่กล่าวมา ถือเป็นปัญหาเร่งด่วน บางปัญหาจำเป็นอย่างยิ่งที่จะต้องอาศัยความร่วมมือจากหน่วยงานอื่นพร้อมทั้งยังต้องอาศัยงบประมาณที่มีอยู่ที่ค่อนข้างจะจำกัด เพื่อบริการจัดการปัญหาให้เกิดประโยชน์เป็นฐานในด้านเศรษฐกิจ กระตุ้น การใช้จ่าย การลงทุนภายในท้องถิ่นเทศบาลตำบลแม่สายมิตรภาพให้ขยายตัวมากขึ้นในอนาคต

##### **ค. ด้านสังคม**

เทศบาลตำบลแม่สายมิตรภาพจะเสริมสร้างให้ประชาชนมีคุณภาพชีวิตที่ดี ด้รับบริการสาธารณสุขอย่างทั่วถึง และเสริมสร้างประชาชนให้มีความรู้ ความเข้มแข็ง และความพร้อมในทุกๆด้าน สำหรับการรับมือกับการแพร่ระบาดของโรคติดต่อ หรือภัยพิบัติด้านต่างๆ ในอนาคต เด็กเยาวชนได้รับการปลูกฝังให้อยู่ในจริยธรรมมีความสนใจในประเพณีของท้องถิ่นอันดีงาม มีลูกหลานสานต่ออาชีพเกษตรกรรมอย่างภาคภูมิใจ และมีสถานที่พักผ่อนหย่อนใจ สถานที่เล่นกีฬา ออกกำลังกายและนันทนาการอย่างเพียงพอ และสามารถใช้เวลาว่างให้เกิดประโยชน์หรือพื้นที่ว่างเปล่าจนเกิดประโยชน์สูงสุด

##### **ง. ด้านการเมือง - การบริหาร**

๑. เทศบาลตำบลแม่สายมิตรภาพจะเสริมสร้างประชาชนมีความตระหนัก และเล็งเห็นความสำคัญของการมีส่วนร่วมในด้านการเมือง การบริหารของเทศบาลตำบลแม่สายมิตรภาพ และเน้นการมีส่วนร่วมกับทางเทศบาลตำบลแม่สายมิตรภาพสำหรับการบริหารจัดการวิกฤติ หรือภัยพิบัติด้านต่างๆ ที่อาจเกิดขึ้นในอนาคต



๒. ผู้บริหาร บุคลากร ของเทศบาลตำบลแม่สายมิตรภาพจะพยายามพัฒนาการปฏิบัติงานให้มีประสิทธิภาพ มีการบริการที่ดี สะดวก รวดเร็ว เทศบาลตำบลแม่สายมิตรภาพจะพยายามจัดเก็บรายได้อย่างทั่วถึง และครบถ้วน เป็นธรรม จนมีรายได้ให้เพียงพอต่อการบริหารงานและดำเนินโครงการ/กิจกรรมด้านต่างๆ สามารถส่งเสริมและสนับสนุนกลุ่มสร้างอาชีพหรือลงทุนในโครงการ/กิจกรรมต่างๆ จนเกิดการสร้างงานและกระจายรายได้ได้อย่างยั่งยืน

#### **๔.๔.๒ ข้อสังเกต ข้อเสนอแนะ ผลจากการพัฒนา**

๑. ความต้องการ และคาดหวังของประชาชนมีสูงต่อเทศบาลตำบลแม่สายมิตรภาพ ในการแก้ไขปัญหาความเดือดร้อน แต่เทศบาลตอบสนองได้น้อย

๒. มีระเบียบ/กฎหมายใหม่ๆ จำนวนมากทำให้การปฏิบัติงานของบุคลากรไม่ทันต่อเหตุการณ์ที่เปลี่ยนแปลงไป

๓. งบประมาณค่อนข้างน้อย ทำให้ตอบสนองต่อความต้องการของประชาชนยังครอบคลุมไม่ได้เพียงพอ

๔. ประชาชนขาดความตระหนักในการดูแลและบำรุงรักษาสิ่งแวดล้อมและทรัพยากรธรรมชาติ

๕. อาชีพหลักของคนในชุมชนส่วนใหญ่ทำการเกษตร ต้องอาศัยแหล่งน้ำจากธรรมชาติ ซึ่งบางครั้งไม่เพียงพอ

๖. มีประชากรแฝงจากประเทศเพื่อนบ้านอาศัยอยู่ในพื้นที่เป็นจำนวนมาก ทำให้ระบบสาธารณสุขปีโรค สาธารณูปการไม่เพียงพอ

๗. มีพื้นที่ติดกับชายแดนประเทศเพื่อนบ้านทำให้มีความเสี่ยงต่อปัญหาการค้ายาเสพติด สิ่งผิดกฎหมาย รวมถึงอาชญากรรมข้ามชาติ

๘. ปัญหาภัยธรรมชาติเนื่องจากพื้นที่ของตำบลมีลำน้ำสายซึ่งมีต้นน้ำอยู่ในประเทศเพื่อนบ้าน หากมีการไหลหลากของน้ำจำนวนมาก จะไม่ได้รับข่าวสาร และการแจ้งเตือนล่วงหน้า

๙. เทศบาลตำบลแม่สายมิตรภาพต้องถอดบทเรียนจากการแพร่ระบาดของโรคติดต่อ และภัยพิบัติ ที่เกิดขึ้นในพื้นที่ จนนำไปสู่การเสริมสร้างประชาชนให้มีความรู้ ความเข้มแข็ง และความพร้อมในทุกๆด้าน สำหรับการรับมือกับสถานการณ์ที่จะเกิดขึ้นในอนาคตซึ่งจากปัญหาดังกล่าวข้างต้นเทศบาลตำบลแม่สายมิตรภาพจะพยายามวางแผน และจัดทำแผนการพัฒนาท้องถิ่นให้สอดคล้องกับบริบทของพื้นที่ และสามารถแก้ไขปัญหา ความต้องการการพัฒนาในพื้นที่อย่างรอบด้าน ครอบคลุมทุกมิติตามอำนาจหน้าที่ที่กฎหมายกำหนดไว้