

ส่วนที่ 1

สภาพทั่วไปและข้อมูลพื้นฐาน

1. ด้านกายภาพ

1.1 ที่ตั้งของเทศบาลตำบลแม่สายมิตรภาพ

เทศบาลตำบลแม่สายมิตรภาพ ตั้งอยู่ในเขตพื้นที่ อำเภอแม่สาย จังหวัดเชียงราย อยู่ห่างจากตัวที่ว่าการอำเภอแม่สาย 5 กิโลเมตร และอยู่ห่างจากตัวศาลากลางจังหวัดเชียงราย 65 กิโลเมตร มีเขตติดกับเทศบาลต่างๆ ดังต่อไปนี้

ทิศเหนือ ติดต่อกับ สาธารณรัฐแห่งสหภาพเมียนมาร์ (The Republic of the Union of Myanmar)

ทิศใต้ ติดต่อกับ เทศบาลตำบลเวียงพางคำ (Wiangphangkham Subdistrict Municipality)

ทิศตะวันออก ติดต่อกับ ตำบลเกาะช้างและตำบลศรีเมืองชุม

ทิศตะวันตก ติดต่อกับ เทศบาลตำบลแม่สาย (Maesai Subdistrict Municipality)

โดยเทศบาลตำบลแม่สายมิตรภาพ มีพื้นที่ทั้งหมด 20 ตารางกิโลเมตร หรือ 12,500 ไร่

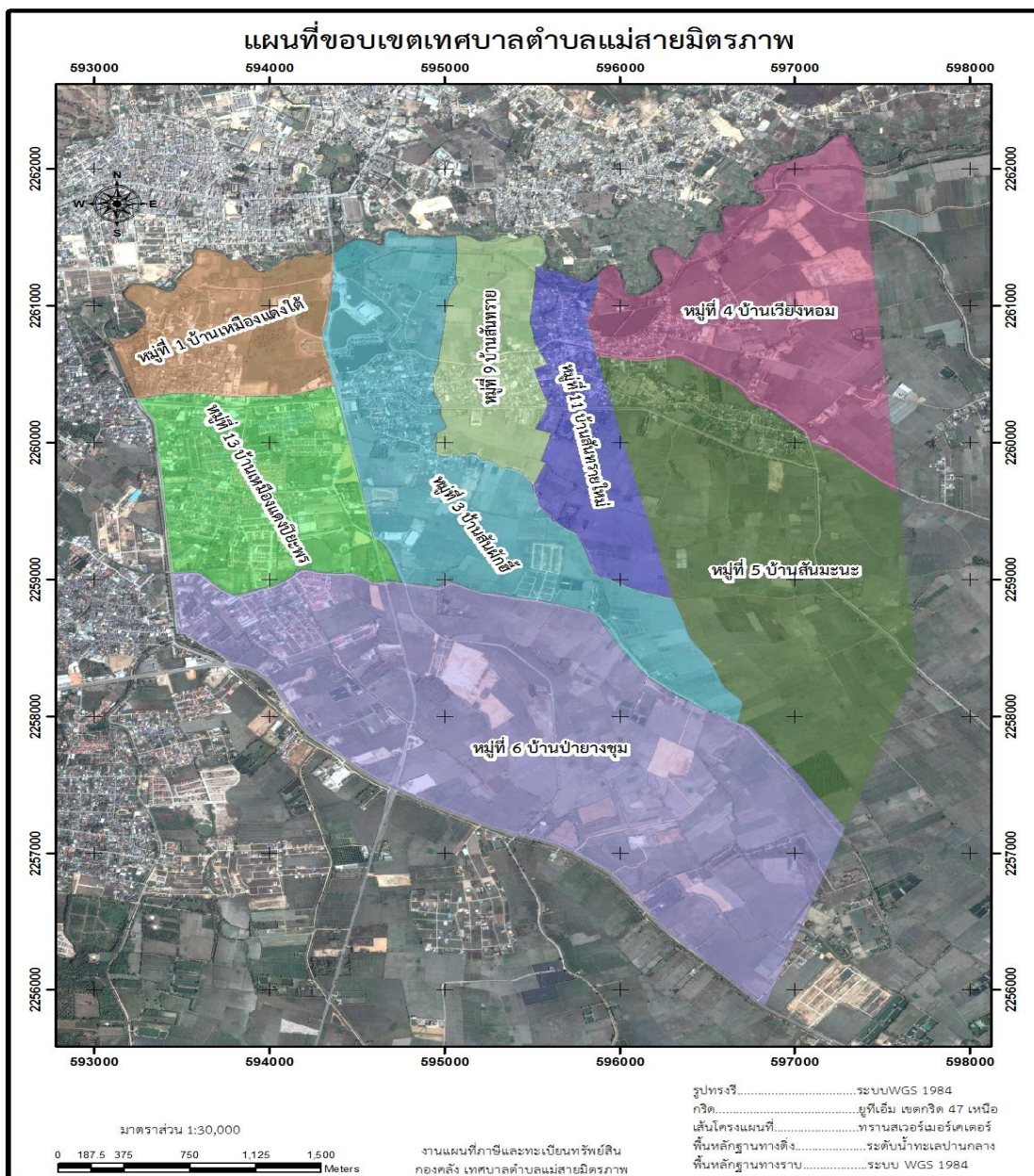

1.2 ลักษณะภูมิประเทศ

เทศบาลตำบลแม่สายมีสภาพ มีลักษณะภูมิประเทศเป็นพื้นที่ราบหุบเขา จำแนกได้ดังนี้
-พื้นที่ตอนบนด้านทิศเหนือ เป็นที่ราบหุบเขาริมฝั่งแม่น้ำสาย เป็นพื้นที่เกษตรกรรมและที่ตั้งของชุมชนอยู่ในเขต หมู่บ้านหมู่ที่ 1, 3, 9, 11 และ 4 ตำบลแม่สาย เรียงลำดับจากทิศตะวันตกไปหาทิศตะวันออก

-พื้นที่ตอนล่างด้านทิศใต้ เป็นที่ราบหุบเขาต่อจากพื้นที่ตอนบน เป็นพื้นที่เกษตรกรรม และที่ตั้งของชุมชนอยู่ในเขตหมู่บ้าน หมู่ที่ 5, 6 และ 13 ตำบลแม่สายเรียงลำดับจากทิศตะวันออกไปหาทิศตะวันตก ลักษณะภูมิประเทศโดยทั่วไปเป็นที่ราบน้ำท่วมถึง สาเหตุมาจากปัญหาการระบายน้ำไม่ทัน เนื่องจากรูน้ำไหลหลากจากประเทศสหภาพเมียนมาร์ ประกอบกับช่วงฤดูฝนแม่น้ำสายมีปริมาณมากไม่สามารถไหลได้ทัน ทำให้มีปริมาณน้ำมีมากและหนุนขึ้นสูง ไม่สามารถระบายได้อย่างทันทั่วทั้งที่เป็นประจำทุกปี

1.3 ลักษณะภูมิอากาศ

แบ่งออกได้เป็น 3 ฤดู (แบบมรสุม) คือ

- ฤดูร้อน ระหว่างเดือน มีนาคม ถึง เดือนมิถุนายน อุณหภูมิเฉลี่ยประมาณ 28 องศาเซลเซียส
- ฤดูฝน ระหว่างเดือน กรกฎาคม ถึงเดือน ตุลาคม อุณหภูมิเฉลี่ยประมาณ 27 องศาเซลเซียส
- ฤดูหนาว ระหว่างเดือนพฤศจิกายน ถึงเดือนกุมภาพันธ์ อุณหภูมิเฉลี่ยประมาณ 10 องศาเซลเซียส

อุณหภูมิเฉลี่ยตลอดปีประมาณ 25 องศาเซลเซียส ในฤดูร้อนมีอุณหภูมิสูงสุดประมาณ 39 องศาเซลเซียส ฤดูหนาวต่ำสุดประมาณ 5 องศาเซลเซียส

1.4 ลักษณะของดิน

มีลักษณะภูมิประเทศเป็นดินเหนียวและดินทราย สำหรับเพาะปลูกข้าว และพืชไร่ต่างๆ โดยมีระบบชลประทานเข้าถึงพื้นที่เกษตรกรรมทั่วทั้งพื้นที่

2. ด้านการเมือง/การปกครอง

2.1 เขตการปกครอง

จำนวนหมู่บ้านในเขตเทศบาลตำบลแม่สายมีจำนวน 8 หมู่บ้าน คือ

- หมู่ที่ 1 บ้านเหมืองแดงใต้
- หมู่ที่ 3 บ้านสันผักอี
- หมู่ที่ 4 บ้านเวียงหอม
- หมู่ที่ 5 บ้านสันมะนะ
- หมู่ที่ 6 บ้านปายางชุม
- หมู่ที่ 9 บ้านสันทราย
- หมู่ที่ 11 บ้านสันทรายใหม่
- หมู่ที่ 13 บ้านเหมืองแดงปิยะพร

หมายเหตุ หมู่ที่ 6 บ้านปายางชุม มีพื้นที่บางส่วนอยู่ในเขตเทศบาลตำบลแม่สาย

2.2 การเลือกตั้ง

รายชื่อคณะกรรมการและสมาชิกสภาเทศบาลตำบลแม่สายมิตรภาพ

ที่	ชื่อ-สกุล	ตำแหน่ง	เบอร์โทรศัพท์
1	นางสาวอุบล ใจวรรณะ	นายกเทศมนตรีตำบลแม่สายมิตรภาพ	085-0292160
2	นายสุรียา คนทรงแสน	รองนายกเทศมนตรี	081-9155060
3	นายบรรจง ณ ลำพูน	รองนายกเทศมนตรี	081-0265884
4	นายศุภชัย แปงใจ	เลขานายกเทศมนตรี	065-8424579
5	นายศิริ จันทิมา	ที่ปรึกษานายก	081-9987775
6	นายพรเจตย์ หาญเจริญกิจวานิช	ประธานสภาเทศบาล (เขต 1)	081-2875718
7	นายหนึ่ง อินแก้ว	รองประธานสภาเทศบาล (เขต 2)	086-1150726
8	นายสง่า จัปใจนาย	เลขานุการสภาเทศบาล (เขต 1)	081-0341170
9	นายดำรง วงษ์สกุล	สมาชิกสภาเทศบาล เขต 1	089-2964641
10	นายธนกร สีใจ	สมาชิกสภาเทศบาล เขต 1	094-6509162
11	นายศุภฤกษ์ สร้อยสงิม	สมาชิกสภาเทศบาล เขต 1	095-6752518
12	นายอมร สุโขทัย	สมาชิกสภาเทศบาล เขต 1	085-0397467
13	นายไกรสร โนบาง	สมาชิกสภาเทศบาล เขต 2	083-3445636
14	นายขจร ปาเป่าอ้าย	สมาชิกสภาเทศบาล เขต 2	093-1325199
15	นายอุดมเดช เชื้อนคำแสน	สมาชิกสภาเทศบาล เขต 2	089-2633172
16	นางศรีณญา มะณี	สมาชิกสภาเทศบาล เขต 2	085-0295992
17	นางพิชชาพร ทองคำ	สมาชิกสภาเทศบาล เขต 2	081-3871194

3. ประชากร

3.1 ข้อมูลเกี่ยวกับจำนวนประชากร (เปรียบเทียบย้อนหลัง 3-5 ปี และคาดการณ์ในอนาคต)

ปี	ชาย	หญิง	รวม	คาดการณ์
2561	6,229	7,465	13,694	14,000
2562	6,325	7,616	13,941	14,500
2563	6,467	7,788	14,255	15,000

ปี 2564

หมู่ที่	ชื่อหมู่บ้าน	ครัวเรือน	ประชากร		รวม
			ชาย	หญิง	
1	บ้านเหมืองแดงใต้	663	588	732	1,320
3	บ้านสันผักอี	857	732	816	1,548
4	บ้านเวียงหอม	434	644	699	1,343
5	บ้านสันมะนะ	286	339	347	686
6	บ้านป่ายางชุม	925	949	1,171	2,120
9	บ้านสันทราย	638	687	790	1,477
11	บ้านสันทรายใหม่	845	804	987	1,791
13	บ้านเหมืองแดงปิยะพร	2,002	1,879	2,429	4,308
รวม		6,650	6,622	7,971	14,593

3.2 ช่วงอายุและจำนวนประชากร

ช่วงอายุ	เพศชาย(คน)	เพศหญิง(คน)	รวม(คน)
น้อยกว่า 1 ปีเต็ม	49	41	90
1 ปีเต็ม - 2 ปี	123	146	269
3 ปีเต็ม - 5 ปี	228	203	431
6 ปีเต็ม - 12 ปี	676	653	1,329
13 ปีเต็ม - 14 ปี	169	179	348
15 ปีเต็ม - 18 ปี	363	404	767
19 ปีเต็ม - 25 ปี	792	836	1,628
26 ปีเต็ม - 34 ปี	980	1,192	2,172
35 ปีเต็ม - 49 ปี	1,571	2,084	3,655
50 ปีเต็ม - 59 ปี	816	1,139	1,955
60 ปี ขึ้นไป	855	1,094	1,949
รวม	6,622	7,971	14,593

ที่มา : สำนักบริหารการทะเบียน กรมการปกครอง ณ เดือนสิงหาคม 2564

4. สภาพทางสังคม

4.1 การศึกษา

เทศบาลตำบลแม่สายมิตรภาพมีสถานศึกษาในพื้นที่ ดังนี้

1) วิทยาลัย(สังกัด สช.) จำนวน 1 แห่ง

ที่	ชื่อโรงเรียน	บุคลากร	จำนวนนักเรียน(คน)			หมายเหตุ
			ชาย	หญิง	รวม	
1	วิทยาลัยเทคโนโลยีไทยเอเชีย	นักศึกษา	310	178	488	

2) โรงเรียน(สังกัด สพฐ.) จำนวน 2 แห่ง

ที่	ชื่อโรงเรียน	บุคลากร	จำนวนนักเรียน(คน)			หมายเหตุ
			ชาย	หญิง	รวม	
1	โรงเรียนบ้านสันทราย	นักเรียน	347	389	736	
2	โรงเรียนบ้านสันมะนะ	นักเรียน	91	87	178	

3) โรงเรียน(เอกชน) จำนวน 1 แห่ง

ที่	ชื่อโรงเรียน	บุคลากร	จำนวนนักเรียน(คน)			หมายเหตุ
			ชาย	หญิง	รวม	
1	โรงเรียนปิยะพรพิทยา	นักเรียน	487	458	945	

4) ศูนย์พัฒนาเด็กเล็กจำนวน 1 แห่ง

ที่	ชื่อศูนย์พัฒนาเด็กเล็ก	บุคลากร	จำนวนครูและนักเรียน(คน)			หมายเหตุ
			ชาย	หญิง	รวม	
1	ศพด.เทศบาลตำบลแม่สายมิตรภาพ	นักเรียน	53	69	122	

4.2 สาธารณสุข

เทศบาลตำบลแม่สายมีสถานบริการด้านสาธารณสุขในพื้นที่ ดังนี้

- | | | | |
|----------------------------|-------|---|------|
| 1) โรงพยาบาลส่งเสริมสุขภาพ | จำนวน | 1 | แห่ง |
| 2) สถานพยาบาลเอกชน | จำนวน | 2 | แห่ง |

4.3 การสังคมสงเคราะห์

- | | | | |
|--------------------------------|-------|-------|----|
| 1) ผู้ติดเชื้อหรือผู้ป่วยเอดส์ | จำนวน | 18 | คน |
| 2) ผู้สูงอายุ | จำนวน | 1,250 | คน |
| 3) ผู้พิการ | จำนวน | 182 | คน |

5. ระบบบริการพื้นฐาน

5.1 การคมนาคมขนส่ง

ที่	ชื่อสายทาง	ระยะทาง ตลอดสายทาง (เมตร)	จำนวน สายทาง (สาย)	ประเภทผิวจราจร				หมายเหตุ
				คสล. (เมตร)	ลาดยาง (เมตร)	ลูกรัง/หินคลุก (เมตร)	ทางลัดลง (เมตร)	
1	หมู่ที่ 1 บ้านเหมืองแดงใต้	3,340.00	10.00	3,034.00	-	309.00	-	
2	หมู่ที่ 3 บ้านสันผักอี	6,801.00	17.00	4,761.00	-	2,040.00	-	
3	หมู่ที่ 4 บ้านเวียงหอม	3,851.00	17.00	3,753.00	-	98.00	-	
4	หมู่ที่ 5 บ้านสันมะนะ	3,583.00	15.00	3,583.00	-	-	-	
5	หมู่ที่ 6 บ้านปายางชุม	5,915.00	35.00	5,230.00	170.00	515.00	-	
6	หมู่ที่ 9 บ้านสันทราย	2,060.00	11.00	2,060.00	-	-	-	
7	หมู่ที่ 11 บ้านสันทรายใหม่	4,528.00	23.00	4,298.00	230.00	-	-	
8	หมู่ที่ 13 บ้านเหมืองแดง- ปิยะพร	17,029.00	79.00	16,879.00	-	150.00	-	
9	ถนนสายหลัก	7,230.00	2.00	-	7,230.00	-	-	
10	ถนนสายรอง	27,411.00	6.00	26,391.00	-	1,020.00	-	
	รวม	81,751.00	215.00	69,989.00	7,630.00	4,132.00	-	

- จำนวนสายทางทั้งหมดภายในเขต ทต.แม่สายมิตรภาพ จำนวน 215.00 สายทาง

- ความยาวรวมของสายทางทั้งหมดภายในเขต ทต.แม่สายมิตรภาพ จำนวน 81,751.00 เมตร
- ความยาวถนนคอนกรีตเสริมเหล็กทั้งหมดภายในเขต ทต.แม่สายมิตรภาพ จำนวน 69,989.00 เมตร
- ความยาวถนนลาดยางทั้งหมดภายในเขต ทต.แม่สายมิตรภาพ จำนวน 7,630.00 เมตร
- ความยาวถนนหินคลุกลูกรังทั้งหมดภายในเขตตำบลแม่สายมิตรภาพ จำนวน 4,132.00 เมตร
- ความยาวถนนลัดลง(ถนนดิน)ทั้งหมดภายในเขต ทต.แม่สายมิตรภาพ จำนวน 0.00 เมตร

5.2 การไฟฟ้า

- หมู่บ้านที่ไฟฟ้าเข้าถึง มีจำนวน 8 หมู่บ้าน

5.3 การประปา

การประปาส่วนภูมิภาคสาขาแม่สาย จากสถานีผลิตน้ำประปาเกาะช้าง ผ่านพื้นที่เทศบาลตำบลแม่สายมิตรภาพ ตามแนวถนน ทล.1041 และทล.123 ซึ่งครอบคลุมเขตพื้นที่ทั้ง 8 หมู่บ้าน

5.4 โทรศัพท์

- สถานีรับ-ส่งสัญญาณโทรศัพท์เอกชน จำนวน 3 ระบบ

6. ระบบเศรษฐกิจ

6.1 การเกษตร

- ส่วนใหญ่ประกอบอาชีพเกษตรซึ่งมีครัวเรือนที่ประกอบอาชีพเกษตร ซึ่งอยู่ในเขตชลประทาน โดยทำการเกษตรแบบผสมผสานหรือมีการบริหารจัดการที่ดินตามหลักทฤษฎีใหม่

- การปลูกข้าวนาปี จะเริ่มทำข้าวนาปี ในเดือน สิงหาคม – พฤศจิกายนของทุกปี โดยมีทั้งข้าวเจ้า และข้าวเหนียว

- การปลูกข้าวนาปรัง จะเริ่มทำข้าวนาปรัง ในระหว่างเดือนธันวาคม - กุมภาพันธ์ โดยมีข้าวเจ้า และข้าวเหนียว

- การปลูกพืช โดยส่วนมากจะปลูกข้าวโพดเลี้ยงสัตว์มาก รองลงมา คือ มันฝรั่ง และทำสวนผลไม้ ปลูกไม้ยืนต้นอื่นๆ ตามลำดับ

- การปลูกพืชทำสวน ส่วนใหญ่จะเป็นการเพาะปลูกพืชผักสวนครัว เพื่อบริโภคในครัวเรือน และนำออกจำหน่าย

6.2 การประมง

การทำประมงน้ำจืด การเพาะเลี้ยงสัตว์น้ำจืด โดยมีลำเหมือง คลอง ตามหมู่บ้าน ที่ใช้สำหรับ ทำการประมง นอกจากนี้ยังมีการเพาะเลี้ยง เพื่อการจำหน่ายอีกด้วย

6.3 การปศุสัตว์

การเลี้ยงสัตว์ โดยส่วนใหญ่ทำการเลี้ยงสัตว์เพื่อการบริโภค และ เพื่อการจำหน่าย เช่น การเลี้ยง ไก่-ไข่ , สุกร , เป็ดไล่ทุ่ง , วัว , และกระบือ ตามลำดับ

6.4 การบริการ

1) ร้านค้าต่างๆ	จำนวน	117 แห่ง
2) ร้านอาหาร	จำนวน	32 แห่ง
3) ตลาดสดรวมทั้งตลาดการเกษตร	จำนวน	3 แห่ง
4) โรงเรียน	จำนวน	2 แห่ง
5) สถานบริการน้ำมันและก๊าซ (ไม่รวมปั๊มหลอด)	จำนวน	2 แห่ง
6) โรงแรม/รีสอร์ท	จำนวน	1 แห่ง

6.5 การท่องเที่ยว

มีสถานที่ท่องเที่ยวเชิงธรรมชาติ ได้แก่

- 1) หนองกัก มีพื้นที่ 25 ไร่ 3 งาน 18 ตารางวา
- 2) หนองแรด มีพื้นที่ 54 ไร่

6.6 อุตสาหกรรม

เทศบาลตำบลแม่สายมิตรภาพมีเส้นทางสายหลัก คือ ถนน ทล .1041 ตัดผ่านศูนย์กลางของพื้นที่ทำให้บริเวณสองข้างถนนจึงมี อุตสาหกรรมขนาดเล็ก หรือ การค้าขายหลายประเภท เช่น ร้านขายวัสดุอุปกรณ์การเกษตร ร้านวัสดุก่อสร้าง ร้านขายของชำ ร้านรับทำเบาะ ร้านอินเตอร์เน็ต ร้านเชื่อมเหล็ก ร้านซ่อมเครื่องใช้ไฟฟ้า ร้านขายรถ เป็นต้น อีกทั้งถนน ทล .123 ที่ตัดผ่านพื้นที่ ตั้งแต่หน้าสะพานมิตรภาพแห่งที่ 2 จนถึงพื้นที่เทศบาลตำบลเวียงพางคำ ยังถูกวางแผนกำหนดให้เป็นพื้นที่คลังสินค้าเพื่อเชื่อมโยงเขตเศรษฐกิจอาเซียนในอนาคตอีกด้วย

6.7 การพาณิชย์และกลุ่มอาชีพ

ในพื้นที่เทศบาลตำบลแม่สายมิตรภาพมีห้างหุ้นส่วนจำกัด, บริษัท (ที่จดทะเบียนการค้า) จำนวน 35 แห่ง และยังมีกลุ่มอาชีพอีกหลายกลุ่มในพื้นที่ เช่น กลุ่มนวดแผนไทย กลุ่มแกะสลักหินหยก กลุ่มจักสานไม้ไผ่ กลุ่มผลิตดอกไม้จากผ้าใยบัว เป็นต้น

6.8 แรงงาน

โดยประชากรวัยแรงงานในพื้นที่เทศบาลตำบลแม่สายมิตรภาพ ประกอบอาชีพดังนี้

1) รับจ้างทั่วไป/พนักงานบริษัท	ร้อยละ 42.76
2) ค้าขาย/ธุรกิจส่วนตัว	ร้อยละ 16.32
3) เกษตรกรรม	ร้อยละ 8.21
4) รับราชการ/รัฐวิสาหกิจ	ร้อยละ 1.32
5) อาชีพอื่นๆ	ร้อยละ 4.56
6) ไม่มีอาชีพ	ร้อยละ 2.08
7) กำลังศึกษา	ร้อยละ 24.75

เทศบาลตำบลแม่สายมิตรภาพ มีพื้นที่ส่วนใหญ่อยู่ติดกับประเทศสหภาพเมียนมาร์ ประกอบกับในพื้นที่มีสถานประกอบกิจการ และพื้นที่การเกษตรปลูกข้าว ข้าวโพด และพืชไร่อื่นๆ ตลอดทั้งปี ซึ่งต้องการแรงงานต่างด้าวจำนวนมาก โดยเฉพาะในฤดูเพาะปลูก และเก็บเกี่ยวผลผลิตนั้น

7. ด้านศาสนา ประเพณี วัฒนธรรม

7.1 ศาสนา โดยมีสถาบันหรือองค์กรทางศาสนา คือวัด จำนวน 5 แห่ง ได้แก่

ที่	ชื่อวัด	สมณศักดิ์	ชื่อเจ้าอาวาส
1	วัดสันทราย	พระครู	พระครูโสภณพัฒนภร
2	วัดสันมะนะ	-	พระอธิการบุญเลิศ ติสโส
3	วัดสันฐาน	พระครู	พระครูอินทวรรณวิวัฒน์
4	วัดเวียงหอม	-	พระทองคำ ธิรปัญญา
5	วัดปิยะพร	-	พระสมุทรรพีชา มหาปัญญา

7.2 ประเพณีและงานประจำปี

- งานลอยกระทง
- การรดน้ำดำหัวผู้สูงอายุ ในงานป่าเวณีย์ปีใหม่เมือง
- การแห่เทียนวันเข้าพรรษา ฯ

7.3 ภูมิปัญญาท้องถิ่น ภาษาถิ่น

ภูมิปัญญาท้องถิ่นที่ขึ้นชื่อของเทศบาลตำบลแม่สายมิตรภาพ เช่น ผลิตภัณฑ์จากการแกะสลักหินหยก ,ผลิตภัณฑ์จักสาน เป็นต้น

7.4 สินค้าพื้นเมืองและของที่ระลึก

ผลิตภัณฑ์ที่ เทศบาลตำบลแม่สายมิตรภาพ ส่งเสริมให้ เป็นผลิตภัณฑ์ โดดเด่นของอำเภอ ได้แก่ ผลิตภัณฑ์จากการแกะสลักหินหยก ผลิตภัณฑ์จักสาน และผลิตภัณฑ์จากผ้าใยบัว เป็นต้น

8. ด้านทรัพยากรธรรมชาติ

8.1 น้ำ

แหล่งน้ำส่วนใหญ่ในพื้นที่เป็นบ่อบาดาล บ่อดอก บ่อเจาะ ร่องลงมาเป็น แม่น้ำ ลำคลองฝาย พั้งกั้น น้ำหนอง บึง คลองชลประทาน คลองส่งน้ำ อ่างเก็บน้ำ บ่อน้ำตื้น (ที่ใช้การได้)สระน้ำ(ขนาด 100 ตารางวาขึ้นไป)

8.2 คุณภาพของทรัพยากรธรรมชาติ

พื้นที่เทศบาลตำบลแม่สายมิตรภาพโดยส่วนใหญ่เป็นพื้นที่เขตเมืองผสมกับพื้นที่เกษตรกรรม และมีพื้นที่ที่เป็นหนองน้ำสาธารณะขนาดใหญ่ จำนวน 2 แห่ง รวมถึงมีพื้นที่สวนสาธารณะหรือสนามกีฬากลางประจำเทศบาลตำบลแม่สายมิตรภาพอีกหนึ่งแห่งที่ยังมีพื้นที่สีเขียวอุดมสมบูรณ์

ส่วนที่ 2

ยุทธศาสตร์การพัฒนาของเทศบาลตำบลแม่สายมิตรภาพ

1. ความสัมพันธ์ระหว่างแผนพัฒนาระดับมหภาค

1.1 แผนยุทธศาสตร์ชาติ 20 ปี(พ.ศ.2561 – 2580)

ในการที่จะบรรลุวิสัยทัศน์ และทำให้ประเทศไทยพัฒนาไปสู่อนาคตที่พึงประสงค์ นั้นจำเป็นต้องมีการวางแผนและกำหนดยุทธศาสตร์ การพัฒนาในระยะยาวและกำหนดแนวทางการพัฒนาของทุกภาคส่วนให้ขับเคลื่อนไปในทิศทางเดียวกัน ดังนั้นจึงจำเป็นต้องกำหนดยุทธศาสตร์ ชาติในระยะยาวเพื่อลด ายทอดแนวทางการพัฒนาสู่การปฏิบัติในแต่ละช่วงเวลาอย่างต่อเนื่องและมีการบูรณาการและสร างความเข้าใจถึงอนาคตของประเทศไทย รวมทั้ง และเกิดการรวมพลังของทุกภาคส่วนในสังคมทั้งประชาชน เอกชน ประชาสังคมในการขับเคลื่อนการพัฒนาเพื่อการสร างและรักษาไว้ซึ่งผลประโยชน์แห่งชาติและบรรลุวิสัยทัศน์ประเทศคือ “ประเทศไทยมีความมั่นคง มั่งคั่ง ยั่งยืน เป็นประเทศ ที่พัฒนาแล้ว ด้วยการพัฒนาตามหลักปรัชญาของเศรษฐกิจพอเพียง ” โดยมีเป้าหมาย การพัฒนาประเทศ คือ “ประเทศไทยมั่นคง ประชาชนมีความสุข เศรษฐกิจพัฒนาอย่าง ต่อเนื่อง สังคมเป็นธรรม ฐานทรัพยากรธรรมชาติยั่งยืน” โดยยกระดับศักยภาพของ ประเทศในหลากหลายมิติ พัฒนาคนในทุกมิติและในทุกช่วงวัยให้เป็นคนดี เก่ง และมีคุณภาพ สร้างโอกาสและความเสมอภาคทางสังคม สร้างการเติบโตบนคุณภาพชีวิต ที่เป็นมิตรกับสิ่งแวดล้อม และมีภาครัฐของประชาชนเพื่อประชาชนและประโยชน์ ส่วนรวม โดยการประเมินผลการพัฒนาตามยุทธศาสตร์ชาติประกอบด้วย

- ๑) ความอยู่ดีมีสุขของคนไทยและสังคมไทย
- ๒) ชีตความสามารถในการแข่งขัน การพัฒนาเศรษฐกิจและการกระจายรายได้
- ๓) การพัฒนาทรัพยากรมนุษย์ของประเทศ
- ๔) ความเท่าเทียมและความเสมอภาคของสังคม
- ๕) ความหลากหลายทางชีวภาพ คุณภาพสิ่งแวดล้อม และความยั่งยืนของ ทรัพยากรธรรมชาติ
- ๖) ประสิทธิภาพการบริหารจัดการและการเข้าถึงการให้บริการของภาครัฐ

ยุทธศาสตร์ชาติ

(พ.ศ.2561-2580)

วิสัยทัศน์ประเทศไทย

"ประเทศไทยมีความมั่นคง มั่งคั่ง ยั่งยืน เป็นประเทศพัฒนาแล้ว ด้วยการพัฒนาตามหลักปรัชญาของเศรษฐกิจพอเพียง"

มั่นคง	มั่งคั่ง	ยั่งยืน
<ul style="list-style-type: none">มีความมั่นคงปลอดภัยจากภัยและการเปลี่ยนแปลงทั้งภายในประเทศและภายนอกประเทศ และมีความมั่นคงในทุกมิติ ทั้งมิติเศรษฐกิจ สังคม สิ่งแวดล้อม และการเมืองประเทศไทยมีความมั่นคงในเอกราชและอธิปไตยสังคมมีความปรองดองและความสามัคคี ประชาชนมีความมั่นคงในชีวิต มีงานและรายได้ที่มั่นคง มีที่อยู่อาศัยและความปลอดภัยในชีวิตทรัพย์สินมีความมั่นคงของอาหาร พลังงาน และน้ำ	<ul style="list-style-type: none">ประเทศไทยมีการขยายตัวของเศรษฐกิจอย่างต่อเนื่องยกระดับเข้าสู่กลุ่มประเทศรายได้สูง ความเหลื่อมล้ำของการพัฒนาลดลง ประชากรได้รับผลประโยชน์จากการพัฒนาอย่างเท่าเทียมกันเศรษฐกิจมีความสามารถในการแข่งขันสูง สร้างเศรษฐกิจและสังคมแห่งอนาคต และเป็นจุดสำคัญของการเชื่อมโยงในภูมิภาคทั้งการคมนาคมขนส่ง การผลิต การค้า การลงทุน มีความสมบูรณ์ในทุนที่จะสามารถสร้างการพัฒนาต่อเนื่อง อาทิ ทุนมนุษย์ ทุนทางปัญญา ทุนทางการเงินและทุนอื่นๆ	<ul style="list-style-type: none">การพัฒนาที่สามารถสร้างความเจริญด้านรายได้ และคุณภาพชีวิตของประชาชนอย่างต่อเนื่อง โดยไม่ใช้ทรัพยากรธรรมชาติเกินพอดี ไม่สร้างมลภาวะต่อสิ่งแวดล้อม มีการผลิตและการบริโภคเป็นมิตรกับสิ่งแวดล้อม และสอดคล้องกับกฎระเบียบของประชาคมโลกคนไทยมีความรับผิดชอบต่อสังคม มุ่งประโยชน์ส่วนรวมอย่างยั่งยืน ทุกภาคส่วนในสังคมยึดถือและปฏิบัติตามหลักปรัชญาของเศรษฐกิจพอเพียง

เป้าหมายการพัฒนาประเทศ
ประเทศไทยมั่นคง ประชาชนมีความสุข เศรษฐกิจพัฒนาอย่างต่อเนื่อง สังคมเป็นธรรม ฐานทรัพยากรธรรมชาติยั่งยืน

ยุทธศาสตร์ชาติด้านความมั่นคง

ยุทธศาสตร์ชาติด้านความมั่นคง มีเป้าหมายการพัฒนาที่สำคัญคือ ประเทศชาติมั่นคง ประชาชนมีความสุข เน้นการบริหารจัดการสภาวะแวดล้อมของ ประเทศให้มีความมั่นคง ปลอดภัย เอกราช อธิปไตย และมีความสงบเรียบร้อยในทุก ระดับ ตั้งแต่ระดับชาติ สังคม ชุมชน มุ่งเน้นการพัฒนาคน เครื่องมือ เทคโนโลยี และระบบฐานข้อมูลขนาดใหญ่ให้มีความพร้อมสามารถรับมือกับภัยคุกคามและภัยพิบัติได้ทุกรูปแบบ และทุกระดับ ความรุนแรง ควบคู่ไปกับการป้องกันและแก้ไขปัญหาด้าน ความมั่นคงที่มีอยู่ในปัจจุบัน และที่อาจจะเกิดขึ้นในอนาคต ใช้กลไกการแก้ไขปัญหา แบบบูรณาการทั้งกับส่วนราชการ ภาคเอกชน ประชาสังคม และองค์กรที่ไม่ใช่รัฐ รวมถึงประเทศเพื่อนบ้านและมิตรประเทศทั่วโลกบนพื้นฐานของหลักธรรมาภิบาล

ตัวชี้วัด ประกอบด้วย (1) ความสุขของประชากรไทย (2) ความมั่นคง ปลอดภัยของประเทศ (3) ความพร้อมของกองทัพ หน่วยงานด้านความมั่นคง และการมี ส่วนร่วมของภาครัฐ ภาคเอกชน และภาคประชาชนในการป้องกันและแก้ไขปัญหา ความมั่นคง (4) บทบาทและการยอมรับในด้านความมั่นคงของ ไทยในประชาคมระหว่าง ประเทศ และ (5) ประสิทธิภาพการบริหารจัดการความมั่นคงแบบองค์รวม โดยประเด็น ยุทธศาสตร์ชาติด้านความมั่นคง ประกอบด้วย 5 ประเด็น ได้แก่

1. การรักษาความสงบภายในประเทศ เพื่อสร้างเสริมความสงบเรียบร้อย และสันติสุขให้เกิดขึ้นกับประเทศชาติบ้านเมือง โดย (1) การพัฒนาและเสริมสร้างคน ในทุกภาคส่วนให้มีความเข้มแข็ง มีความพร้อมตระหนักในเรื่องความมั่นคง และมี ส่วนร่วมในการแก้ไขปัญหา (2) การพัฒนาและเสริมสร้างความจงรักภักดีต่อสถาบัน หลักของชาติ (3) การพัฒนาและเสริมสร้างการเมืองในระบอบประชาธิปไตยอันมี พระมหากษัตริย์ทรงเป็นประมุขที่มีเสถียรภาพและมีธรรมาภิบาล เห็นแก่ประโยชน์ของ ประเทศชาติมากกว่าประโยชน์ส่วนตน และ (4) การพัฒนาและเสริมสร้างกลไก ที่สามารถป้องกันและขจัดสาเหตุของประเด็นปัญหาความมั่นคงที่สำคัญ

2. การป้องกันและแก้ไขปัญหาที่มีผลกระทบต่อความมั่นคง เพื่อแก้ไข ปัญหาเดิม และป้องกันไม่ให้เกิดปัญหาใหม่เกิดขึ้น โดย (1) การแก้ไขปัญหาความมั่นคง ในปัจจุบัน (2) การติดตาม เฝ้าระวัง ป้องกัน และแก้ไขปัญหาที่อาจอุบัติขึ้นใหม่ (3) การสร้างความปลอดภัยและความสันติสุขอย่างถาวรในพื้นที่จังหวัดชายแดนภาคใต้ และ (4) การรักษาความมั่นคงและผลประโยชน์ทางทรัพยากรธรรมชาติและสิ่งแวดล้อม ทั้งทางบกและทางทะเล

3. การพัฒนาศักยภาพของประเทศให้พร้อมเผชิญภัยคุกคามที่กระทบต่อ ความมั่นคงของชาติเพื่อยกระดับขีดความสามารถของกองทัพและหน่วยงานด้าน ความมั่นคง โดย (1) การพัฒนาระบบงานข่าวกรองแห่งชาติแบบบูรณาการอย่างมี ประสิทธิภาพ (2) การพัฒนาและพัฒนากำลังอำนาจแห่งชาติ กองทัพและหน่วยงานความมั่นคง รวมทั้งภาครัฐและภาคประชาชน ให้พร้อมป้องกันและรักษาอธิปไตยของ ประเทศ และเผชิญกับภัยคุกคามได้ทุกมิติทุกรูปแบบและทุกระดับ และ (3) การพัฒนา ระบบเตรียมพร้อมแห่งชาติและกา บริหารจัดการภัยคุกคามให้มีประสิทธิภาพ

4. การบูรณาการความร่วมมือด้านความมั่นคงกับอาเซียนและนานาชาติ รวมถึงองค์กรภาครัฐและที่มีใช้ภาครัฐ เพื่อสร้างเสริมความสงบสุข สันติสุข ความมั่นคง และความเจริญก้าวหน้าให้กับประเทศชาติ ภูมิภาค และโลก อย่างยั่งยืน โดย (1) การ เสริมสร้างและรักษาคุณภาพสภาวะแวดล้อมระหว่างประเทศ (2) การเสริมสร้างและ ดำรงไว้ซึ่งสันติภาพและความมั่นคงของภูมิภาค และ (3) การร่วมมือทางการพัฒนากับ ประเทศเพื่อนบ้าน ภูมิภาค โลก รวมถึงองค์กรภาครัฐและที่มีใช้ภาครัฐ

5. การพัฒนากลไกการบริหารจัดการความมั่นคงแบบองค์รวม เพื่อให้ กลไกสำคัญต่าง ๆ ทำงานได้อย่างมีประสิทธิภาพ มีการใช้หลักธรรมาภิบาล และ การบังคับใช้กฎหมายอย่างเคร่งครัด โดย (1) การพัฒนากลไกให้พร้อมสำหรับ การติดตาม เฝ้าระวัง แจ้งเตือน ป้องกัน และแก้ไขปัญหาความมั่นคงแบบองค์รวม อย่างเป็นรูปธรรม (2) การบริหารจัดการความมั่นคงให้เอื้ออำนวยต่อการพัฒนา ประเทศในมิติอื่น ๆ และ (3) การพัฒนากลไกและองค์กรขับเคลื่อนยุทธศาสตร์ชาติ ด้านความมั่นคง

ยุทธศาสตร์ชาติด้านการสร้างความสามารถในการแข่งขัน

ยุทธศาสตร์ชาติด้านการสร้างความสามารถในการแข่งขัน มีเป้าหมาย การพัฒนาที่มุ่งเน้นการยกระดับ ศักยภาพของประเทศในหลากหลายมิติ บนพื้นฐาน แนวคิด 3 ประการ ได้แก่ (1) “ต่อยอดอดีต” โดยมองกลับไป ที่ รากเหง้าทางเศรษฐกิจ อัตลักษณ์ วัฒนธรรม ประเพณี วิถีชีวิต และจุดเด่นทางทรัพยากรธรรมชาติ ที่หลากหลาย รวมทั้งความได้เปรียบเชิงเปรียบเทียบของปร ะเทศในด้านอื่น ๆ นำ มา ประยุกต์ผสมผสานกับเทคโนโลยีและ นวัตกรรม เพื่อให้สอดรับกับบริบทของเศรษฐกิจ และสังคมโลกสมัยใหม่ (2) “ปรับปัจจุบัน” เพื่อปูทางสู่นาคต ผ่านการพัฒนา โครงสร้างพื้นฐานของประเทศในมิติต่าง ๆ ทั้งโครงข่ายระบบคมนาคมและขนส่ง โครงสร้างพื้นฐาน วิทยาศาสตร์ เทคโนโลยี และดิจิทัล และการปรับสภาพแวดล้อม ให้เอื้อต่อการพัฒนาอุตสาหกรรมและบริการ อนาคต และ (3) “สร้างคุณค่าใหม่ ในอนาคต” ด้วยการเพิ่มศักยภาพของผู้ประกอบการ พัฒนาคนรุ่นใหม่ รวมถึง ปรับ รูปแบบธุรกิจ เพื่อตอบสนองต่อความต้องการของตลาด ผสมผสานกับยุทธศาสตร์ ที่รองรับอนาคต บน พื้นฐานของการต่อยอดอดีตและปรับปัจจุบัน พร้อมทั้งการส่งเสริม และสนับสนุนจากภาครัฐ ให้ประเทศไทย สามารถสร้างฐานรายได้และการจ้างงานใหม่ ขยายโอกาสทางการค้าและการลงทุนในเวทีโลก ควบคู่ไปกับการ ยกระดับรายได้และ การกินดีอยู่ดี รวมถึงการเพิ่มขึ้นของคนชั้นกลางและลดความเหลื่อมล้ำของคน ในประเทศได้ ในคราวเดียวกัน

ตัวชี้วัด ประกอบด้วย (1) รายได้ประชาชาติ การขยายตัวของผลิตภัณฑ์มวลรวมภายในประเทศ และการ กระจายรายได้ (2) ผลผลิตภาพการผลิตของประเทศ ทั้งในปัจจุบันการผลิตและแรงงาน (3) การลงทุนเพื่อการวิจัยและ พัฒนา และ (4) ความสามารถในการแข่งขันของประเทศ โดยประเด็นยุทธศาสตร์ชาติด้านการสร้าง ความสามารถ ในการแข่งขัน ประกอบด้วย 5 ประเด็น

1. การเกษตรสร้างมูลค่า ให้ความสำคัญกับการเพิ่มผลผลิตการผลิต ทั้งเชิงปริมาณและมูลค่า และความ หลากหลายของสินค้าเกษตร ประกอบด้วย (1) เกษตรอัตลักษณ์พื้นถิ่น (2) เกษตรปลอดภัย (3) เกษตรชีวภาพ (4) เกษตรแปรรูป และ (5) เกษตรอัจฉริยะ

2. อุตสาหกรรมและบริการแห่งอนาคต โดยสร้างอุตสาหกรรมและบริการ แห่งอนาคตที่ขับเคลื่อน ประเทศไทยไปสู่ประเทศที่พัฒนาแล้วด้วยนวัตกรรมและ เทคโนโลยีแห่งอนาคต ประกอบด้วย (1) อุตสาหกรรม ชีวภาพ (2) อุตสาหกรรมและ บริการการแพทย์ครบวงจร (3) อุตสาหกรรมและบริการดิจิทัล ข้อมูล และปัญญา ประดิษฐ์ (4) อุตสาหกรรมและบริการขนส่งและโลจิสติกส์และ (5) อุตสาหกรรม ความมั่นคงของประเทศ

3. สร้างความหลากหลายด้านการท่องเที่ยว โดยการรักษาการเป็น จุดหมายปลายทางที่สำคัญของการ ท่องเที่ยวระดับโลกที่ดึงดูดนักท่องเที่ยวทุกระดับ และเพิ่มสัดส่วนของนักท่องเที่ยวที่มีคุณภาพสูง ประกอบด้วย (1) ท่องเที่ยวเชิง สร้างสรรค์และวัฒนธรรม (2) ท่องเที่ยวเชิงธุรกิจ (3) ท่องเที่ยวเชิงสุขภาพ ความงาม และแพทย์แผน ไทย (4) ท่องเที่ยวสำราญทางน้ำ และ (5) ท่องเที่ยวเชื่อมโยงภูมิภาค

4. โครงสร้างพื้นฐาน เชื่อมไทย เชื่อมโลก ครอบคลุมถึงโครงสร้างพื้นฐาน ทางกายภาพในด้านโครงข่าย คมนาคม พื้นที่และเมือง รวมถึงเทคโนโลยี ตลอดจน โครงสร้างพื้นฐานทางเศรษฐกิจ โดย (1) เชื่อมโยงโครงข่าย คมนาคมไร้รอยต่อ (2) สร้าง และพัฒนาเขตเศรษฐกิจพิเศษ (3) เพิ่มพื้นที่และเมืองเศรษฐกิจ (4) พัฒนาโครงสร้าง พื้นฐานเทคโนโลยีสมัยใหม่ และ (5) รักษาและเสริมสร้างเสถียรภาพทางเศรษฐกิจ มหาภาค

5. พัฒนาเศรษฐกิจบนพื้นฐานผู้ประกอบการยุคใหม่ สร้างและพัฒนา ผู้ประกอบการยุคใหม่ ที่มีทักษะ และจิตวิญญาณของการเป็นผู้ประกอบการที่มี ความสามารถในการแข่งขันและมีอัตลักษณ์ชัดเจน โดย (1) สร้าง ผู้ประกอบการอัจฉริยะ (2) สร้างโอกาสเข้าถึงบริการทางการเงิน (3) สร้างโอกาสเข้าถึงตลาด (4) สร้างโอกาส เข้าถึงข้อมูล และ (5) ปรับบทบาทและโอกาสการเข้าถึงบริการภาครัฐ

ยุทธศาสตร์ชาติด้านการพัฒนาและเสริมสร้างศักยภาพทรัพยากรมนุษย์

ยุทธศาสตร์ชาติด้านการพัฒนาและเสริมสร้างศักยภาพทรัพยากรมนุษย์ มีเป้าหมายการพัฒนาที่สำคัญ เพื่อพัฒนาคนในทุกมิติและในทุกช่วงวัยให้เป็นคนดี เก่ง และมีคุณภาพ โดยคนไทยมีความพร้อมทั้งกาย ใจ สติปัญญา มีพัฒนาการที่รอบด้าน และมีสุขภาวะที่ดีในทุกช่วงวัย มีจิตสาธารณะ รับผิดชอบต่อสังคมและผู้อื่น มัธยัสถ์ อดออม โอบอ้อมอารี มีวินัย รักษาศีลธรรม และเป็นพลเมืองดีของชาติ มีหลักคิด ที่ถูกต้อง มีทักษะที่

จำเป็นในศตวรรษที่ 21 มีทักษะสื่อสารภาษาอังกฤษและภาษาที่ 3 และอนุรักษ์ภาษาท้องถิ่น มีนิสัยรักการเรียนรู้ และการพัฒนาตนเองอย่างต่อเนื่องตลอดชีวิต ผู้ที่การเป็นคนไทยที่มีทักษะสูง เป็นนวัตกรรม นักคิด ผู้ประกอบการ เกษตรกรยุคใหม่ และอื่น ๆ โดยมีสัมมาชีพตามความถนัดของตนเอง

ตัวชี้วัด ประกอบด้วย (1) การพัฒนาคุณภาพชีวิต สุขภาวะ และคว ามเป็นอยู่ ที่ดีของคนไทย (2) ผลสัมฤทธิ์ทางการศึกษาและการเรียนรู้ตลอดชีวิต และ (3) การพัฒนา สังคมและครอบครัวไทย โดยประเด็น ยุทธศาสตร์ชาติด้านการพัฒนาและเสริมสร้าง ศักยภาพทรัพยากรมนุษย์ ประกอบด้วย 7 ประเด็น ได้แก่

1. การปรับเปลี่ยนค่านิยมและวัฒนธรรม มุ่งเน้นให้สถาบันทางสังคมร่วม ปลุกฝังค่านิยมและวัฒนธรรมที่ พึงประสงค์โดย (1) การปลูกฝังค่านิยมและวัฒนธรรม ผ่านการเลี้ยงดูในครอบครัว (2) การบูรณาการเรื่องความ ซื่อสัตย์ วินัย คุณธรรม จริยธรรม ในการจัดการเรียนการสอนในสถานศึกษา (3) การสร้างความเข้มแข็ง ในสถาบัน ทางศาสนา (4) การปลูกฝังค่านิยมและวัฒนธรรมโดยใช้ชุมชนเป็นฐาน (5) การสร้างค่านิยมและวัฒนธรรมที่พึง ประสงค์จากภาคธุรกิจ (6) การใช้สื่อและ สื่อสารมวลชนในการปลูกฝังค่านิยมและวัฒนธรรมของคนในสังคม และ (7) การส่งเสริม ให้คนไทยมีจิตสาธารณะและมีความรับผิดชอบต่อส่วนรวม

2. การพัฒนาศักยภาพคนตลอดช่วงชีวิต มุ่งเน้นการพัฒนาคนเชิงคุณภาพ ในทุกช่วงวัย ประกอบด้วย (1) ช่วงการตั้งครรภ์/ปฐมวัย เน้นการเตรียมความพร้อม ให้แก่พ่อแม่ก่อนการตั้งครรภ์ (2) ช่วงวัยเรียน/วัยรุ่น ปลูกฝัง ความเป็นคนดี มีวินัย พัฒนาทักษะการเรียนรู้ที่สอดคล้องกับศตวรรษที่ 21 (3) ช่วงวัยแรงงาน ยกกระดับ ศักยภาพ ทักษะและสมรรถนะแรงงานสอดคล้องกับความต้องการของตลาด และ (4) ช่วงวัยผู้สูงอายุ ส่งเสริมให้ผู้สูงอายุเป็น พลังในการขับเคลื่อนประเทศ

3. ปฏิรูปกระบวนการเรียนรู้ที่ตอบสนองต่อการเปลี่ยนแปลงใน ศตวรรษที่ 21 มุ่งเน้นผู้เรียนให้มีทักษะ การเรียนรู้และมีใจใฝ่เรียนรู้ตลอดเวลา โดย (1) การปรับเปลี่ยนระบบการเรียนรู้ให้เอื้อต่อการพัฒนาทักษะสำ สำหรับ ศตวรรษที่ 21 (2) การเปลี่ยนโฉมบทบาท “ครู” ให้เป็นครูยุคใหม่ (3) การเพิ่มประสิทธิภาพระบบ บริหารจัด การศึกษาในทุกกระดับ ทุกประเภท (4) การพัฒนาระบบการเรียนรู้ตลอดชีวิต (5) การสร้างความตื่นตัวให้คนไทย ตระหนักถึงบทบาท ความรับผิดชอบ และการวาง ตำแหน่งของประเทศไทยในภูมิภาคเอเชียอาคเนย์และ ประชาคมโลก (6) การวาง พื้นฐานระบบรองรับการเรียนรู้โดยใช้ดิจิทัลแพลตฟอร์ม และ (7) การสร้างระบบ การศึกษาเพื่อเป็นเลิศทางวิชาการระดับนานาชาติ

4. การตระหนักถึงพหุปัญญาของมนุษย์ที่หลากหลาย โดย (1) การพัฒนา และส่งเสริมพหุปัญญาผ่าน ครอบครัว ระบบสถานศึกษา สภาพแวดล้อม รวมทั้งสื่อ ตั้งแต่ระดับปฐมวัย (2) การสร้างเส้นทางอาชีพ สภาพแวดล้อมการทำงาน และระบบ สนับสนุน ที่เหมาะสมสำหรับผู้มีความสามารถพิเศษผ่านกลไกต่าง ๆ และ (3) การดึงดูด กลุ่มผู้เชี่ยวชาญต่างชาติและคนไทยที่มีความสามารถในต่างประเทศให้มาสร้างและ พัฒนา เทคโนโลยีและนวัตกรรมให้กับประเทศ

5. การเสริมสร้างให้คนไทยมีสุขภาวะที่ดี ครอบคลุมทั้งด้านกาย ใจ สติปัญญา และสังคม โดย (1) การ สร้างคว ามรอบรู้ด้านสุขภาวะ (2) การป้องกันและ ควบคุมปัจจัยเสี่ยงที่คุกคามสุขภาวะ (3) การสร้าง สภาพแวดล้อมที่เอื้อต่อการใช้ชีวิตที่ดี (4) การพัฒนาระบบบริการสุขภาพที่ทันสมัยสนับสนุนการสร้างสุขภาวะ ที่ดีและ (5) การส่งเสริมให้ชุมชนเป็นฐานในการสร้างสุขภาวะที่ดีในทุกพื้นที่

6. การสร้างสภาพแวดล้อมที่เอื้อต่อการพัฒนาและเสริมสร้างศักยภาพ ทรัพยากรมนุษย์โดย (1) การสร้าง ความอยู่ดีมีสุขของครอบครัวไทย (2) การส่งเสริม บทบาทการมีส่วนร่วมของภาครัฐ ภาคเอกชน องค์กรปกครอง ส่วนท้องถิ่น ครอบครัว และชุมชนในการพัฒนาทรัพยากรมนุษย์ (3) การปลูกฝังและพัฒนาทักษะนอก ห้องเรียน และ (4) การพัฒนาระบบฐานข้อมูลเพื่อการพัฒนาทรัพยากรมนุษย์

7. การเสริมสร้างศักยภาพการกีฬาในการสร้างคุณค่าทางสังคมและ พัฒนาประเทศ โดย (1) การส่งเสริม การออกกำลังกาย และกีฬาขั้นพื้นฐานให้กลายเป็น วิถีชีวิต (2) การส่งเสริมให้ประชาชนมีส่วนร่วมในกิจกรรมออก กำลังกาย กีฬาและ นันทนาการ (3) การส่งเสริมการกีฬาเพื่อพัฒนาสู่ระดับอาชีพ และ (4) การพัฒนา บุคลากร ด้านการกีฬาและนันทนาการเพื่อรองรับการเติบโตของอุตสาหกรรมกีฬา

ยุทธศาสตร์ชาติด้านการสร้างโอกาสและความเสมอภาคทางสังคม

ยุทธศาสตร์ชาติด้านการสร้างโอกาสและความเสมอภาคทางสังคม มีเป้าหมาย การพัฒนาที่สำคัญที่ให้ความสำคัญการดึงเอาพลังของภาคส่วนต่าง ๆ ทั้งภาคเอกชน ประชาสังคม ชุมชนท้องถิ่น มาร่วมขับเคลื่อน โดยการสนับสนุนการรวมตัวของ ประชาชนในการร่วมคิดร่วมทำเพื่อส่วนรวม การกระจายอำนาจและความรับผิดชอบ ไปสู่กลไกบริหารราชการแผ่นดินในระดับท้องถิ่น การเสริมสร้างความเข้มแข็งของชุมชน ในการจัดการตนเอง และการเตรียมความพร้อมของประชากรไทยทั้งในมิติสุขภาพ เศรษฐกิจ สังคม และสภาพแวดล้อมให้เป็นประชากรที่มีคุณภาพ สามารถพึ่งตนเอง และทำประโยชน์แก่ครอบครัว ชุมชน และสังคมให้นานที่สุด โดยรัฐให้หลักประกัน การเข้าถึงบริการและสวัสดิการที่มีคุณภาพอย่างเป็นธรรมและทั่วถึง

ตัวชี้วัด ประกอบด้วย (1) ความแตกต่างของรายได้และการเข้าถึงบริการ ภาครัฐระหว่างกลุ่มประชากร (2) ความก้าวหน้าของการพัฒนาคน (3) ความก้าวหน้า ในการพัฒนาจังหวัดในการเป็นศูนย์กลางความเจริญทาง เศรษฐกิจ สังคม และ เทคโนโลยี และ (4) คุณภาพชีวิตของประชากรสูงอายุ โดยประเด็นยุทธศาสตร์ชาติด้าน การสร้างโอกาสและความเสมอภาคทางสังคม ประกอบด้วย 4 ประเด็น ได้แก่

1. การลดความเหลื่อมล้ำ สร้างความเป็นธรรมในทุกมิติ โดย (1) ปรับ โครงสร้างเศรษฐกิจฐานราก (2) ปฏิรูประบบภาษีและการคุ้มครองผู้บริโภค (3) กระจาย การถือครองที่ดินและการเข้าถึงทรัพยากร (4) เพิ่มผลิต ภาพและคุ้มครองแรงงานไทย ให้เป็นแรงงานฝีมือที่มีคุณภาพและความริเริ่มสร้างสรรค์ มีความปลอดภัยในการ ทำงาน (5) สร้างหลักประกันทางสังคม ที่ครอบคลุมและเหมาะสมกับคนทุกช่วงวัย ทุกเพศภาวะ และทุกกลุ่ม (6) ลงทุนทางสังคมแบบมุ่งเป้าเพื่อช่วยเหลือกลุ่มคนยากจนและกลุ่ม ผู้ด้อยโอกาสโดยตรง (7) สร้างความเป็นธรรมใน การเข้าถึงบริการสาธารณสุข และการศึกษา โดยเฉพาะสำหรับผู้มีรายได้น้อยและกลุ่มผู้ด้อยโอกาส และ (8) สร้าง ความเป็นธรรมในการเข้าถึงกระบวนการยุติธรรมอย่างทั่วถึง

2. การกระจายศูนย์กลางความเจริญทางเศรษฐกิจ สังคมและเทคโนโลยี โดย (1) พัฒนาศูนย์กลางความ เจริญทางเศรษฐกิจ สังคมและเทคโนโลยีในภูมิภาค (2) กำหนดแผนพัฒนาเศรษฐกิจและสังคมของแต่ละกลุ่ม จังหวัดในมิติต่าง ๆ (3) จัดระบบเมืองที่เอื้อต่อการสร้างชีวิตและสังคมที่มีคุณภาพและปลอดภัย ให้สามารถ ตอบสนองต่อสังคมสูงวัยและแนวโน้มของการขยายตัวของเมืองในอนาคต (4) ปรับ โครงสร้างและแก้ไขกฎหมาย ระเบียบบริหารราชการแผ่นดิน เพื่อวางระบบและกลไก การบริหารงานในระดับภาค กลุ่มจังหวัด (5) สนับสนุน การพัฒนาพื้นที่บนฐานข้อมูล ความรู้ เทคโนโลยีและนวัตกรรม และ (6) การพัฒนากำลังแรงงานในพื้นที่

3. การเสริมสร้างพลังทางสังคม โดย (1) สร้างสังคมเข้มแข็งที่แบ่งปัน ไม่ทอดทิ้งกัน และมีคุณธรรม โดย สนับสนุนการรวมตัวและดึงพลังของภาคส่วนต่าง ๆ (2) การรองรับสังคมสูงวัยอย่างมีคุณภาพ (3) สนับสนุนความ ร่วมมือระหว่างภาครัฐ ภาคเอกชน ภาควิชาการ ภาคประชาสังคมและภาคประชาชน (4) ส่งเสริมความเสมอ ภาคทางเพศและบทบาทของสตรีในการสร้างสรรค์สังคม (5) สนับสนุนการพัฒนาบน ฐานทุนทางสังคมและวัฒนธรรม และ (6) สนับสนุนการพัฒนาเทคโนโลยีสารสนเทศ และสื่อสร้างสรรค์ เพื่อรองรับสังคมยุคดิจิทัล

4. การเพิ่มขีดความสามารถของชุมชนท้องถิ่นในการพัฒนา การพึ่ง ตนเองและการจัดการตนเอง โดย (1) ส่งเสริมการปรับพฤติกรรมในระดับครัวเรือน ให้มีขีดความสามารถในการจัดการวางแผนชีวิต สุขภาพ ครอบครัว การเงินและอาชีพ (2) เสริมสร้างศักยภาพของชุมชนในการพึ่งตนเองและการพึ่งพากันเอง (3) สร้างการ มีส่วนร่วม ของภาคส่วนต่าง ๆ เพื่อสร้างประชาธิปไตยชุมชน และ (4) สร้างภูมิคุ้มกัน ทางปัญญาให้กับชุมชน

ยุทธศาสตร์ชาติด้านการสร้างการเติบโตบนคุณภาพชีวิตที่เป็นมิตรต่อสิ่งแวดล้อม

ยุทธศาสตร์ชาติด้านการสร้างการเติบโตบนคุณภาพชีวิตที่เป็นมิตรต่อสิ่งแวดล้อม มีเป้าหมายการพัฒนาที่ สำคัญเพื่อนำไปสู่การบรรลุเป้าหมายการพัฒนาที่ยั่งยืนในทุกมิติ ทั้งมิติด้านสังคม เศรษฐกิจ สิ่งแวดล้อม ธรรมาภิ บาล และความเป็น หุ่นส่วนความร่วมมือระหว่างกันทั้งภายในและภายนอกประเทศอย่างบูรณาการ ใช้พื้นที่ เป็น ตัวตั้งในการกำหนดกลยุทธ์และแผนงาน และการให้ทุกฝ่ายที่เกี่ยวข้องได้เข้ามา มีส่วนร่วมในแบบทางตรงให้มากที่สุดเท่าที่จะเป็นไปได้ โดยเป็นการดำเนินการบน ฐานฐานการเติบโตร่วมกัน ไม่ว่าจะเป็นทางเศรษฐกิจ สิ่งแวดล้อม และคุณภาพชีวิต โดยให้ความสำคัญกับการสร้างสมดุลทั้ง 3 ด้าน อันจะนำไปสู่ความยั่งยืนเพื่อคนรุ่น ต่อไปอย่าง แท้จริง

ตัวชี้วัด ประกอบด้วย (1) พื้นที่สีเขียวที่เป็นมิตรกับสิ่งแวดล้อม (2) สภาพแวดล้อมและทรัพยากรธรรมชาติที่เสื่อมโทรมได้รับการฟื้นฟู (3) การเติบโตที่เป็นมิตรกับสิ่งแวดล้อม และ (4) ปริมาณก๊าซเรือนกระจก มูลค่าเศรษฐกิจฐานชีวภาพ โดยประเด็นยุทธศาสตร์ชาติด้านการสร้างการเติบโตบนคุณภาพชีวิตที่เป็นมิตรต่อสิ่งแวดล้อม ประกอบด้วย 6 ประเด็น ได้แก่

1. สร้างการเติบโตอย่างยั่งยืนบนสังคมเศรษฐกิจสีเขียว โดย (1) เพิ่มมูลค่าของเศรษฐกิจฐานชีวภาพให้สอดคล้องกับยุทธศาสตร์ด้านการสร้างความสามารถในการแข่งขัน (2) อนุรักษ์และฟื้นฟูความหลากหลายทางชีวภาพในและนอกถิ่นกำเนิด (3) อนุรักษ์และฟื้นฟูแม่น้ำลำคลองและแหล่งน้ำธรรมชาติทั่วประเทศ (4) รักษาและเพิ่มพื้นที่สีเขียวที่เป็นมิตรกับสิ่งแวดล้อม และ (5) ส่งเสริมการบริโภคและการผลิตที่ยั่งยืน

2. สร้างการเติบโตอย่างยั่งยืนบนสังคมเศรษฐกิจภาคทะเล โดย (1) เพิ่มมูลค่าของเศรษฐกิจฐานชีวภาพทางทะเล (2) ปรับปรุงฟื้นฟูและสร้างใหม่ทรัพยากรทางทะเลและชายฝั่งทั้งระบบ (3) ฟื้นฟูชายหาดที่เป็นแหล่งท่องเที่ยว ชายฝั่งทะเลได้รับ การป้องกันและแก้ไขทั้งระบบ และมีนโยบายการจัดการชายฝั่งแบบบูรณาการอย่างเป็นองค์รวม และ (4) พัฒนาและเพิ่มสัดส่วนกิจกรรมทางทะเลที่เป็นมิตรต่อสิ่งแวดล้อม

3. สร้างการเติบโตอย่างยั่งยืนบนสังคมที่เป็นมิตรต่อสภาพภูมิอากาศ โดย (1) ลดการปล่อยก๊าซเรือนกระจก (2) มีการปรับตัวเพื่อลดความสูญเสียและเสียหายจากภัยธรรมชาติและผลกระทบที่เกี่ยวข้องกับการเปลี่ยนแปลงสภาพภูมิอากาศ ยุทธศาสตร์ชาติด้านการสร้างการเติบโตบนคุณภาพชีวิตที่เป็นมิตรต่อสิ่งแวดล้อม 13 (3) มุ่งเป้าสู่การลงทุนที่เป็นมิตรต่อสภาพภูมิอากาศในการพัฒนาโครงสร้างพื้นฐานของภาครัฐและภาคเอกชน และ (4) พัฒนาและสร้างระบบรับมือปรับตัวต่อโรคอุบัติใหม่ และโรคอุบัติซ้ำที่เกิดจากการเปลี่ยนแปลงภูมิอากาศ

4. พัฒนาพื้นที่เมือง ชนบท เกษตรกรรมและอุตสาหกรรมเชิงนิเวศ มุ่งเน้นความเป็นเมืองที่เติบโตอย่างต่อเนื่อง โดย (1) จัดทำแผนผังภูมินิเวศเพื่อการพัฒนาเมือง ชนบท พื้นที่เกษตรกรรมและอุตสาหกรรม รวมถึงพื้นที่อนุรักษ์ตามศักยภาพ และความเหมาะสมทางภูมินิเวศอย่างเป็นเอกภาพ (2) พัฒนาพื้นที่เมือง ชนบท เกษตรกรรม และ อุตสาหกรรมเชิงนิเวศ ที่มีการบริหารจัดการตามแผนผังภูมินิเวศ อย่างยั่งยืน (3) จัดการมลพิษที่มีผลกระทบต่อสิ่งแวดล้อม และสารเคมีในภาคเกษตร ทั้งระบบ ให้เป็นไปตามมาตรฐานสากลและค่ามาตรฐานสากล (4) สงวนรักษา อนุรักษ์ ฟื้นฟู และพัฒนาทรัพยากรธรรมชาติ มรดกทางสถาปัตยกรรมและศิลปวัฒนธรรม อัตลักษณ์ และวิถีชีวิตพื้นถิ่นบนฐานธรรมชาติ และฐานวัฒนธรรมอย่างยั่งยืน (5) พัฒนาเครือข่ายองค์กรพัฒนาเมืองและชุมชน รวมทั้งกลุ่มอาสาสมัคร ด้วยกลไกการมีส่วนร่วม ของทุกภาคส่วนในท้องถิ่น และ (6) เสริมสร้างระบบสาธารณสุขและอนามัยสิ่งแวดล้อม และยกระดับความสามารถในการป้องกันโรคอุบัติใหม่และอุบัติซ้ำ

5. พัฒนาความมั่นคงน้ำ พลังงาน และเกษตรที่เป็นมิตรต่อสิ่งแวดล้อม โดย (1) พัฒนาการจัดการน้ำเชิงลุ่มน้ำทั้งระบบเพื่อเพิ่มความมั่นคงด้านน้ำของประเทศ (2) เพิ่มผลิตภาพของน้ำทั้งระบบในการใช้น้ำอย่างประหยัด รู้คุณค่า และสร้างมูลค่าเพิ่ม จากการใช้ น้ำให้ทัดเทียมกับระดับสากล (3) พัฒนาความมั่นคงพลังงานของประเทศ และส่งเสริมการใช้พลังงานที่เป็นมิตรต่อสิ่งแวดล้อม (4) เพิ่มประสิทธิภาพการใช้พลังงาน โดยลดความเข้มข้นของการใช้พลังงาน และ (5) พัฒนาความมั่นคงด้านการเกษตร และอาหารของประเทศและชุมชน ในมิติปริมาณ คุณภาพ ราคาและการเข้าถึงอาหาร

6. ยกระดับกระบวนการทัศน์เพื่อกำหนดอนาคตประเทศ โดย (1) ส่งเสริม คุณลักษณะและพฤติกรรมที่พึงประสงค์ด้านสิ่งแวดล้อมและคุณภาพชีวิตที่ดีของ คนไทย (2) พัฒนาเครื่องมือ กลไกและระบบยุติธรรม และระบบประชาธิปไตย สิ่งแวดล้อม (3) จัดโครงสร้างเชิงสถาบันเพื่ อจัดการประเด็นร่วม ด้านการบริหารจัดการ ทรัพยากรธรรมชาติและสิ่งแวดล้อมที่สำคัญ และ (4) พัฒนาและดำเนินโครงการ ที่ยกระดับกระบวนการ ทัศน์เพื่อกำหนดอนาคตประเทศ ด้านทรัพยากรธรรมชาติและสิ่งแวดล้อม และวัฒนธรรม บนหลักของการมีส่วนร่วม และธรรมาภิบาล

ยุทธศาสตร์ชาติด้านการปรับสมดุลและพัฒนาระบบการบริหารจัดการภาครัฐ

ยุทธศาสตร์ชาติด้านการปรับสมดุลและพัฒนาระบบการบริหารจัดการภาครัฐ มีเป้าหมายการพัฒนาที่สำคัญเพื่อปรับเปลี่ยนภาครัฐที่ยึดหลัก “ภาครัฐของประชาชน เพื่อประชาชนและประโยชน์ส่วนรวม” โดยภาครัฐต้องมีขนาดที่เหมาะสมกับบทบาท ภารกิจ แยกแยะบทบาทหน่วยงานของรัฐบาลที่ทำหน้าที่ในการกำกับหรือในการให้บริการ ยึดหลักธรรมาภิบาล ปรับวัฒนธรรมการทำงานให้มุ่งผลสัมฤทธิ์และผลประโยชน์ ส่วนรวม มีความทันสมัย และพร้อมที่จะปรับตัวให้ทันต่อการเปลี่ยนแปลงของโลก อยู่ตลอดเวลา โดยเฉพาะอย่างยิ่งการนำนวัตกรรม เทคโนโลยีข้อมูลขนาดใหญ่ ระบบ การทำงานที่เป็นดิจิทัลเข้ามาประยุกต์ใช้อย่างคุ้มค่า และปฏิบัติงานเทียบได้กับ มาตรฐานสากล รวมทั้งมีลักษณะเปิดกว้าง เชื่อมโยงถึงกันและเปิดโอกาสให้ทุกภาคส่วน เข้ามามีส่วนร่วมเพื่อตอบสนองความต้องการของประชาชนได้อย่างสะดวก รวดเร็ว และโปร่งใส โดยทุกภาคส่วนในสังคมต้องร่วมกันปลูกฝังค่านิยมความซื่อสัตย์สุจริต ความมัธยัสถ์ และสร้างจิตสำนึกในการปฏิเสธไม่ยอมรับการทุจริต ประพฤติมิชอบอย่าง สิ้นเชิง นอกจากนี้ กฎหมายต้องมีความชัดเจน มีเพียงเท่าที่จำเป็น มีความทันสมัย มีความเป็นสากล มีประสิทธิภาพ และนำไปสู่การลดความเหลื่อมล้ำ และเอื้อต่อการ พัฒนา โดยกระบวนการยุติธรรมมีการบริหารที่มีประสิทธิภาพ เป็นธรรม ไม่เลือกปฏิบัติ และการอำนวยความสะดวกตามหลักนิติธรรม

ตัวชี้วัด ประกอบด้วย (1) ระดับความพึงพอใจของประชาชนต่อการให้บริการ สาธารณะของภาครัฐ (2) ประสิทธิภาพของการบริการภาครัฐ (3) ระดับความโปร่งใส การทุจริต ประพฤติมิชอบและ (4) ความเสมอภาคในกระบวนการยุติธรรม โดยประเด็น ยุทธศาสตร์ชาติด้านการปรับสมดุลและพัฒนาระบบการบริหารจัดการภาครัฐ ประกอบด้วย 8 ประเด็น ได้แก่

1. ภาครัฐที่ยึดประชาชนเป็นศูนย์กลาง ต อสนองความต้องการ และ ให้บริการอย่างสะดวกรวดเร็ว โปร่งใส โดย (1) การให้บริการสาธารณะของภาครัฐ ได้มาตรฐานสากลและเป็นระดับแนวหน้าของภูมิภาค และ (2) ภาครัฐมีความเชื่อมโยง ในการให้บริการสาธารณะต่าง ๆ ผ่านการนำเทคโนโลยีดิจิทัลมาประยุกต์ใช้

2. ภาครัฐบริหารงานแบบ บูรณาการโดยมียุทธศาสตร์ชาติเป็นเป้าหมาย และเชื่อมโยงการพัฒนาในทุก ระดับ ทุกประเด็น ทุกภารกิจ และทุกพื้นที่ โดย (1) ให้ ยุทธศาสตร์ชาติเป็นกลไกขับเคลื่อนการพัฒนาประเทศ (2) ระบบการเงินการคลังประเทศ ยุทธศาสตร์ชาติด้านการปรับสมดุล และพัฒนาระบบการบริหารจัดการภาค รัฐ 15 สนับสนุนการขับเคลื่อนยุทธศาสตร์ชาติและ (3) ระบบติดตามประเมินผลที่สะท้อน การบรรลุเป้าหมายยุทธศาสตร์ ชาติในทุกระดับ

3. ภาครัฐมีขนาดเล็กลง เหมาะสมกับภารกิจ ส่งเสริมให้ประชาชนและ ทุกภาคส่วนมีส่วนร่วมในการ พัฒนาประเทศ โดย (1) ภาครัฐมีขนาดที่เหมาะสม (2) ทุกภาคส่วนมีส่วนร่วมในการพัฒนาประเทศ และ (3) ส่งเสริมการกระจายอำนาจ และสนับสนุนบทบาทชุมชนท้องถิ่นให้องค์กรปกครองส่วนท้องถิ่นเป็นหน่วยงานที่มี สมรรถนะสูง ตั้งอยู่บนหลักธรรมาภิบาล

4. ภาครัฐมีความทันสมัยโดย (1) องค์กรภาครัฐมีความยืดหยุ่นเหมาะสมกับ บริบทการพัฒนา ประเทศ และ (2) พัฒนาและปรับระบบวิธีการปฏิบัติราชการให้ทันสมัย

5. บุคลากรภาครัฐเป็นคนดีและเก่ง ยึดหลักคุณธรรม จริยธรรม มีจิตสำนึก มีความสามารถสูง มุ่งมั่น และเป็นมืออาชีพ โดย (1) ภาครัฐมีการบริหารกำลังคนที่มี ความคล่องตัว ยึดระบบคุณธรรม และ (2) บุคลากร ภาครัฐยึดค่านิยมในการทำงานเพื่อ ประชาชน มีคุณธรรม และมีการพัฒนาตามเส้นทางความก้าวหน้าในอาชีพ

6. ภาครัฐมีความโปร่งใส ปลอดภัยการทุจริตและประพฤติมิชอบ โดย (1) ประชาชนและภาคีต่าง ๆ ในสังคม ร่วมมือกันในการป้องกันการทุจริตและประพฤติ มิชอบ (2) บุคลากรภาครัฐยึดมั่นในหลัก คุณธรรม จริยธรรมและ ความซื่อสัตย์สุจริต (3) การปราบปรามการทุจริตประพฤติมิชอบมีประสิทธิภาพมีความเด็ดขาด เป็นธรรม และ ตรวจสอบได้ และ (4) การบริหารจัดการการป้องกันและปราบปรามการทุจริตอย่าง เป็นระบบแบบบูรณาการ

7. กฎหมายมีความสอดคล้องเหมาะสมกับบริบทต่าง ๆ และมี เ ท้าที่จำเป็น โดย(1) ภาครัฐจัดให้มี กฎหมายที่สอดคล้องและเหมาะสมกับบริบทต่าง ๆ ที่เปลี่ยนแปลง (2) มีกฎหมายเท่าที่จำเป็น และ (3) การบังคับ ใช้กฎหมายอย่างมีประสิทธิภาพ เท่าเทียม มีการเสริมสร้างประสิทธิภาพการใช้กฎหมาย

8. กระบวนการยุติธรรมเคารพสิทธิมนุษยชนและปฏิบัติ ต่อดประชาชน โดยเสมอภาค โดย (1) บุคลากร และหน่วยงานในกระบวนการยุติธรรมเคารพและยึดมั่น ในหลักประชาธิปไตย เคารพศักดิ์ศรีความเป็นมนุษย์ที่พึง

ได้รับการปฏิบัติอย่างเท่าเทียม (2) ทุกหน่วยงานในกระบวนการยุติธรรม มีบทบาทเชิงรุกร่วมกันในทุกขั้นตอนของการค้นหาความจริง (3) หน่วยงานในกระบวนการยุติธรรมทั้งทางแพ่ง อาญา และปกครองมีเป้าหมายและยุทธศาสตร์ร่วมกัน (4) ส่งเสริมระบบยุติธรรมทางเลือก ระบบยุติธรรมชุมชน และการมีส่วนร่วมของประชาชนในกระบวนการยุติธรรม และ (5) พัฒนามาตรการอื่นแทนโทษทางอาญา

1.2 แผนพัฒนาเศรษฐกิจและสังคมแห่งชาติ ฉบับที่ 12

วิสัยทัศน์

จากสถานะของประเทศและบริบทการเปลี่ยนแปลงต่างๆ ที่ประเทศกำลังประสบอยู่ ทำให้การกำหนดวิสัยทัศน์แผนพัฒนา ฉบับที่ 12 ยังคงมีความต่อเนื่องจากวิสัยทัศน์แผนพัฒนา ฉบับที่ 11 และกรอบหลักการของการวางแผนที่น้อมนำและประยุกต์ใช้หลักปรัชญาของเศรษฐกิจพอเพียง ยึดคนเป็นศูนย์กลางของการพัฒนาอย่างมีส่วนร่วม การพัฒนาที่ยืดหยุ่นสมดุล ยั่งยืน โดยวิสัยทัศน์ของการพัฒนาในแผนพัฒนา ฉบับที่ 12 ต้องให้ความสำคัญกับการกำหนดทิศทางการพัฒนาที่มุ่งสู่การเปลี่ยนผ่านประเทศไทยจากประเทศที่มีรายได้ปานกลางไปสู่ประเทศที่มีรายได้สูง มีความมั่นคง และยั่งยืน สังคมอยู่ร่วมกันอย่างมีความสุข และนำไปสู่การบรรลุวิสัยทัศน์ระยะยาว “มั่นคง มั่งคั่ง ยั่งยืน” ของประเทศ

เป้าหมายการพัฒนาประเทศ

1. การหลุดพ้นจากกับดักประเทศรายได้ปานกลางสู่รายได้สูง

- (1) เศรษฐกิจขยายตัวเฉลี่ยไม่ต่ำกว่าร้อยละ 5.0
- (2) ผลิตภัณฑ์มวลรวมในประเทศต่อหัว (GDP Per Capita) และรายได้ประชาชาติต่อหัว (GNP Per Capita) ณ สิ้นแผนพัฒนา ฉบับที่ 12 ในปี 2564 เพิ่มขึ้นเป็น 317,051 บาท (9,325 ดอลลาร์ สรอ.) และ 301,199 บาท (8,859 ดอลลาร์ สรอ.) ต่อคนต่อปี
- (3) ผลผลิตการผลิตเพิ่มขึ้นไม่ต่ำกว่าเฉลี่ยร้อยละ 2.5 ต่อปี
- (4) การลงทุนรวมขยายตัวไม่ต่ำกว่าเฉลี่ยร้อยละ 8.0 (การลงทุนตัวของการลงทุนภาครัฐไม่ต่ำกว่าร้อยละ 10.0 และการลงทุนของภาคเอกชนขยายตัวไม่ต่ำกว่าเฉลี่ยร้อยละ 7.5 ในขณะที่ปริมาณการส่งออกขยายตัวเฉลี่ยไม่ต่ำกว่าร้อยละ 4.0 ต่อปี)

2. การพัฒนาศักยภาพคนให้สนับสนุนการเจริญเติบโตของประเทศและการสร้างสังคมสูงวัยอย่างมีคุณภาพ

- (1) ประชาชนทุกช่วงวัยมีความมั่นคงทางด้านเศรษฐกิจและสังคม (SocioEconomic Security) และมีคุณภาพชีวิตที่ดีขึ้น
- (2) การศึกษาและการเรียนรู้ได้รับการพัฒนาคุณภาพ
- (3) สถาบันทางสังคมมีความเข้มแข็งเป็นฐานรากที่เอื้อต่อการพัฒนาคน

3. การลดความเหลื่อมล้ำในสังคม

- (1) การกระจายรายได้มีความเท่าเทียมกันมากขึ้น
- (2) บริการทางสังคมมีคุณภาพและมีการกระจายอย่างทั่วถึง

4. การสร้างการเจริญเติบโตทางเศรษฐกิจและสังคมที่เป็นมิตรกับสิ่งแวดล้อม

- (1) รักษาความมั่นคงของฐานทรัพยากร สร้างสมดุลระหว่างการอนุรักษ์และการใช้ประโยชน์อย่างยั่งยืนและเป็นธรรม
- (2) ขับเคลื่อนประเทศสู่เศรษฐกิจและสังคมที่เป็นมิตรต่อสิ่งแวดล้อม
- (3) เพิ่มขีดความสามารถในการรับมือภัยพิบัติและการเปลี่ยนแปลงสภาพภูมิอากาศ
- (4) เพิ่มประสิทธิภาพและเสริมสร้างธรรมาภิบาลในการบริหารจัดการทรัพยากรธรรมชาติและสิ่งแวดล้อม
- (5) มีการบริหารจัดการน้ำให้สมดุลระหว่างการอุปโภคและอุปทานของน้ำ

5. การบริหารราชการแผ่นดินที่มีประสิทธิภาพ

- (1) การบริหารงานภาครัฐที่โปร่งใส เป็นธรรม มีประสิทธิภาพ และมีส่วนร่วม
- (2) ขจัดกาทุจริตคอร์รัปชัน
- (3) มีการกระจายอำนาจที่เหมาะสม

กรอบยุทธศาสตร์แผนพัฒนาเศรษฐกิจและสังคมแห่งชาติฉบับที่ 12

ประกอบด้วย 10 ยุทธศาสตร์หลัก ดังนี้

1) ยุทธศาสตร์การเสริมสร้างและพัฒนาศักยภาพทุนมนุษย์ พัฒนาคนทุกช่วงวัยเพื่อให้คนไทยเป็นคนดี คนเก่ง มีระเบียบวินัย และมีคุณภาพชีวิตที่ดี โดยเฉพาะการพัฒนาและดูแลผู้สูงอายุที่จะมีส่วนสูงขึ้นไปในสังคมสูงวัยทั้งการสร้างงานที่เหมาะสม การฟื้นฟูและดูแลสุขภาพเพื่อชะลอความทุพพลภาพและโรคเรื้อรัง การสร้างสภาพแวดล้อมและนวัตกรรมที่ อัดต่อสังคมสูงวัย มุ่งเน้นการพัฒนาศักยภาพคนเพื่อเป็นฐานการเพิ่มขีดความสามารถในการแข่งขันของประเทศและรองรับการลดลงของขนาดกำลังแรงงาน โดยการยกระดับคุณภาพการศึกษาและการเรียนรู้ที่สอดคล้องกับการเรียนรู้ในศตวรรษที่ 21 การป้องกันและควบคุมปัจจัยทางสังคมที่กำหนดสุขภาพเพื่อสร้างสุขภาวะที่ดี การสร้างความอยู่ดีมีสุขให้ครอบครัวไทยรวมทั้งการเสริมสร้างบทบาทของสถาบันทางสังคมและทุนทางวัฒนธรรมในการส่งเสริมคุณธรรมจริยธรรมในสังคม

2) ยุทธศาสตร์การสร้างความเป็นธรรมลดความเหลื่อมล้ำในสังคม มุ่งเน้นการลดความเหลื่อมล้ำในทุกมิติเพื่อสร้างความปรองดองในสังคม การสร้างโอกาสให้ทุกคนในสังคมไทยสามารถเข้าถึงทรัพยากรแหล่งทุนในการประกอบอาชีพ เพื่อยกระดับรายได้และขับเคลื่อนเศรษฐกิจฐานราก การเข้าถึงบริการทางสังคมของรัฐอย่างมีคุณภาพทั่วถึง และเป็นธรรม อาทิ การสร้างโอกาสการเข้าถึงการศึกษาและการเรียนรู้เพื่อพัฒนาคนได้เต็มตามศักยภาพสามารถประกอบอาชีพและดำรงชีวิตได้โดยมีความใฝ่รู้และทักษะที่เหมาะสม เน้นการเรียนรู้เพื่อสร้างสัมมาชีพในพื้นที่ การจัดรูปแบบบริการสุขภาพและสวัสดิการทางสังคมขึ้นพื้นฐานที่จำเป็นและเหมาะสมตามกลุ่มเป้าหมาย การพัฒนาระบบบริการสาธารณสุขให้มีคุณภาพและมีช่องทางการเข้าถึงที่หลากหลาย รวมทั้งการพัฒนาระบบยุติธรรมชุมชนการเพิ่มศักยภาพกองทุนยุติธรรมเพื่อสร้างโอกาสการเข้าถึงกระบวนการยุติธรรมอย่างเสมอภาค ซึ่งจะนำไปสู่การลดความยากจนและความเหลื่อมล้ำอันจะนำไปสู่การลดความขัดแย้งในสังคมไทย

3) ยุทธศาสตร์การสร้างความเข้มแข็งทางเศรษฐกิจและแข่งขันได้อย่างยั่งยืน ให้ความสำคัญกับการบริหารจัดการนโยบายการเงินและนโยบายการคลัง โดยรวมถึงการปฏิรูปภาษีทั้งระบบเพื่อรักษาเสถียรภาพและเพิ่มประสิทธิภาพของระบบเศรษฐกิจการปรับโครงสร้างทั้งห่วงโซ่คุณค่าในภาคเกษตรอุตสาหกรรม บริการ การลงทุน เพื่อต่อยอดการสร้างมูลค่าเพิ่มของสาขาการผลิตและบริการที่เป็นฐานการเติบโตทางเศรษฐกิจในปัจจุบัน พร้อมทั้งวางรากฐานการพัฒนาทุนมนุษย์ องค์ความรู้ เทคโนโลยีและนวัตกรรมรวมทั้งกฎระเบียบเพื่อสร้างความเข้มแข็งของสาขาการผลิตและบริการใหม่ และเศรษฐกิจดิจิทัลภายใต้เงื่อนไขการรักษาสิ่งแวดล้อมและการใช้ประโยชน์จากศักยภาพของพื้นที่โดยเฉพาะภาคการผลิตและบริการที่มีศักยภาพที่จะเป็นฐานสำคัญสำหรับการพัฒนาประเทศในอนาคต เช่น อุตสาหกรรมแปรรูปเกษตรและอาหาร อุตสาหกรรมและบริการสร้างสรรค์ อุตสาหกรรมบนฐานชีวภาพ อุตสาหกรรมอากาศยาน อุตสาหกรรมระบบราง อุตสาหกรรมหุ่นยนต์ ธุรกิจบริการสุขภาพ ธุรกิจบริการทางการเงิน ธุรกิจการจัดประชุมและนิทรรศการนานาชาติ ธุรกิจภาพยนตร์ การศึกษานานาชาติ ธุรกิจที่เกี่ยวข้องกับการท่องเที่ยว ศูนย์ปฏิบัติการประจำภูมิภาค เป็นต้น

ทั้งนี้ โดยจะให้ความสำคัญกับรูปแบบการพัฒนาในรูปแบบคลัสเตอร์ การสร้างความเชื่อมโยงการผลิตและบริการ การพัฒนา SMEs และการสร้างผู้ประกอบการและเกษตรกรรุ่นใหม่ รวมถึงการสร้างศักยภาพของลูกหลานเกษตรกร โดยจะต้องพัฒนาปัจจัยพื้นฐานเชิงยุทธศาสตร์ทั้งทุนมนุษย์ โครงสร้างพื้นฐาน การพัฒนาวิทยาศาสตร์ เทคโนโลยีและนวัตกรรม การบริหารจัดการและการปรับปรุงกฎระเบียบเพื่ออำนวยความสะดวก

ความสะดวกรวดเร็วกว่า การลงทุน เพื่อรองรับการพัฒนาประเทศสู่ความเป็นชาติการค้า อันจะเป็นการสนับสนุนให้เศรษฐกิจในภาพรวมขยายตัวได้ไม่ต่ำกว่า ร้อยละ 5 ซึ่งเป็นปฐมบทของการขับเคลื่อนเศรษฐกิจ ไทยเข้าสู่การเป็นประเทศรายได้สูง ที่มีการพัฒนาที่ยั่งยืนภายใต้กรอบยุทธศาสตร์ชาติในระยะยาว

4) ยุทธศาสตร์ด้านการเติบโตที่เป็นมิตรกับสิ่งแวดล้อม เพื่อการพัฒนาอย่างยั่งยืนมุ่งอนุรักษ์ฟื้นฟู สร้างความมั่นคงของฐานทรัพยากรธรรมชาติและสิ่งแวดล้อม สร้างสมดุลระหว่างกา รอนุรักษ์และการใช้ ประโยชน์อย่างยั่งยืนและเป็นธรรม บริหารจัดการน้ำให้มีประสิทธิภาพ ภายใต้ยุทธศาสตร์การบริหาร จัดการทรัพยากรน้ำ แก้ไขปัญหาวิกฤตสิ่งแวดล้อมโดยเร่งรัดแก้ไขปัญหามลพิษ การจัดการขยะ ลดการปล่อยก๊าซ เรือนกระจกมลพิษร้อยละ 20ตามเป้าหมายระยะยาว พัฒนาการผลิตให้มี ประสิทธิภาพ ลดการใช้พลังงาน เพื่อ ปรับตัวไปสู่รูปแบบของการผลิตและการบริโภคคาร์บอนต่ำและเป็นมิตรกับสิ่งแวดล้อมมากขึ้น รวมทั้ง ยกระดับความสามารถในการป้องกันผลกระทบจากการเปลี่ยนแปลงสภาพภูมิอากาศและภัยพิบัติธรรมชาติ ต่อเนื่องจากแผนพัฒนาฯ ฉบับที่ 11 ทั้งนี้เพื่อวาง รากฐานและสนับสนุนให้ประเทศมีการเติบโตทาง เศรษฐกิจและสังคมอย่างยั่งยืน

5) ยุทธศาสตร์ด้านความมั่นคง ให้มีความสำคัญกับความมั่นคงที่ส่งผลกระทบต่อพัฒนาในทุก มิติ ทั้งมิติเศรษฐกิจ สังคม และสิ่งแวดล้อม ตลอดจนการพัฒนาศักยภาพให้ประเทศสามารถรับมือกับภัย คุกคามทุกรูปแบบที่จะเกิดขึ้นในอนาคต โดยมีสาระครอบคลุม ดังนี้

- (1) สถาบันหลักของชาติให้ดำรงอยู่อย่างมั่นคงเป็นจุดยึดเหนี่ยวของสังคม
- (2) ความสามัคคีของคนในชาติ ลดความเหลื่อมล้ำในทุกมิติ และสร้างคว ามเชื่อมั่นใน กระบวนการยุติธรรม
- (3) ความสงบสุขและการอยู่ร่วมกันอย่างสันติสุขในทุกพื้นที่
- (4) การบริหารจัดการความมั่นคงชายแดนชายฝั่งทะเล เสริมสร้างและพัฒนาความร่วมมือ กับประเทศเพื่อนบ้าน ในการแก้ไขปัญหาด้านความมั่นคง
- (5) สร้างความเชื่อมั่นและพัฒนาความร่วมมือในกลุ่มประเทศอาเซียนและประชาคมโลก เพื่อรักษาผลประโยชน์ของชาติ ให้สามารถป้องกันแก้ไขปัญหาภัยคุกคามข้ามชาติ ภัยก่อการร้าย
- (6) เสริมสร้างความมั่นคงทางเทคโนโลยีสารสนเทศและไซเบอร์
- (7) รักษาความมั่นคงของฐานทรัพยากรธรรมชาติ สิ่งแวดล้อม และปกป้อง รักษา ผลประโยชน์ของชาติทางทะเล
- (8) เสริมสร้างความมั่นคงทางอาหาร พลังงานและน้ำ โดยการกำหนดแนว ทางบริหาร จัดการ
- (9) เสริมสร้างและพัฒนาศักยภาพการป้องกันประเทศ การรักษาความสงบภายใน และ ความมั่นคงระหว่างประเทศ รวมทั้งพัฒนาระบบข่าวกรองให้มีประสิทธิภาพ
- (10) พัฒนาระบบการเตรียมพร้อมแห่งชาติและระบบบริหารจัดการภัยพิบัติ
- (11) การบริหารจัดการยุทธศาสตร์ด้านความ มั่นคง ให้เกิดผลในทางปฏิบัติในระดับพื้นที่ ได้อย่างเป็นรูปธรรม พัฒนาระบบการติดตามประเมินผลอย่างเป็นระบบและต่อเนื่อง รวมทั้งสนับสนุนงาน ศึกษ วิจัย พัฒนาด้านความมั่นคง

6) ยุทธศาสตร์ด้านการเพิ่มประสิทธิภาพและธรรมาภิบาลในภาครัฐ เพื่อให้การบริหารจัดการ ภาครัฐมีความโปร่งใส มีประสิทธิภาพ มีความรับผิดชอบและตรวจสอบได้อย่างเป็นธรรมรวมทั้งประชาชนมี ส่วนร่วม มีการกระจายอำนาจ และแบ่งภารกิจรับผิดชอบที่เหมาะสมระหว่างส่วนกลาง ภูมิภาค และ ท้องถิ่น โดยมีประเด็นการพัฒนาสำคัญ ประกอบด้วย การเพิ่มประสิทธิภาพการบริหารจัดการภาครัฐ การ ปรับปรุงการให้บริการภาครัฐผ่านเครือข่ายอิเล็กทรอนิกส์ (E-Government) การปรับปรุงกระบวนการ งบประมาณ และการมีส่วนร่วมของประชาชนในการติดตามตรวจสอบการเงินการคลังภาครัฐ การกระจาย อำนาจสู่ท้องถิ่นโดยการปรับโครงสร้างการบริหารงานท้องถิ่นให้เอื้อต่อการกระจายอำนาจที่มี ประสิทธิภาพ

มากขึ้น และการป้องกันและปราบปรามการทุจริตคอร์รัปชัน เพื่อให้ประเทศไทยปราศจากการคอร์รัปชัน ซึ่งเป็นปัจจัยสนับสนุนสำคัญที่จะช่วยส่งเสริมการพัฒนาประเทศในด้านต่างๆ ให้ประสบผลสำเร็จและบรรลุเป้าหมายที่วางไว้ตามกรอบในอนาคตประเทศไทยปี 2577

7) ยุทธศาสตร์ด้านการพัฒนาโครงสร้างพื้นฐานและระบบโลจิสติกส์ การพัฒนาโครงสร้างพื้นฐานและระบบโลจิสติกส์ในช่วงแผนพัฒนาฯ ฉบับที่ 12 จะมุ่งเน้นการพัฒนากายภาพโครงสร้างพื้นฐานด้านการคมนาคมขนส่ง การเชื่อมโยงเครือข่ายโทรคมนาคม และการบริหารจัดการโครงสร้างพื้นฐานเพื่อสนับสนุนการพัฒนาพื้นที่เขตเศรษฐกิจพิเศษ พื้นที่เมืองการเชื่อมโยงการเดินทางและขนส่งสินค้าระหว่างประเทศที่ได้มาตรฐาน การพัฒนาความมั่นคงด้านพลังงานและการผลิตพลังงานทดแทน การสนับสนุนการพัฒนาเศรษฐกิจดิจิทัลลดการลดความเหลื่อมล้ำในการเข้าถึงโครงสร้างพื้นฐานเพื่อเพิ่มคุณภาพชีวิตของประชาชนในพื้นที่ห่างไกล และการใช้ประโยชน์จากการพัฒนาโครงสร้างพื้นฐานเพื่อสร้างอุตสาหกรรมใหม่ของประเทศ ได้แก่ อุตสาหกรรมระบบราง อุตสาหกรรมซ่อมบำรุง และการผลิตชิ้นส่วนอากาศยาน อุตสาหกรรมผลิตอุปกรณ์เพื่อเพิ่มประสิทธิภาพการใช้พลังงาน รวมทั้งการพัฒนาระบบโลจิสติกส์ทั้งในด้านการส่งเสริมผู้ประกอบการไทยในการสร้างเครือข่ายการขนส่งระหว่างประเทศ การพัฒนาบุคลากรด้านโลจิสติกส์และการปรับปรุงระบบบริหารจัดการ กฎหมายและระเบียบที่เกี่ยวข้อง ตลอดจนการพัฒนาสิ่งอำนวยความสะดวกเพื่อรองรับการเปลี่ยนแปลงรูปแบบการขนส่งจากถนนสู่รางเป็นหลัก

8) ยุทธศาสตร์ด้านวิทยาศาสตร์ เทคโนโลยี วิจัย และนวัตกรรม ให้ความสำคัญกับการขับเคลื่อนการพัฒนาวิทยาศาสตร์ เทคโนโลยี วิจัย และนวัตกรรม ต่อเนื่องจากแผนพัฒนาฯ ฉบับที่ 11 ทั้งการเพิ่มการลงทุนวิจัยและพัฒนา และการปรับปรุงสภาพแวดล้อมของการพัฒนาวิทยาศาสตร์ เทคโนโลยี วิจัย และนวัตกรรมเป็นเครื่องมือสำคัญที่จะช่วยขับเคลื่อนการพัฒนาประเทศในมิติต่างๆ ทั้งการสร้างคุณค่าและมูลค่าเพิ่มให้กับสินค้าและบริการให้สามารถตอบสนองความต้องการของผู้บริโภคที่เปลี่ยนแปลงไปนำไปสู่ศักยภาพการแข่งขันที่สูงขึ้น เสริมสร้างสังคมที่มีตรรกะทางความคิด มีทุนทางปัญญา เพื่อเป็นรากฐานการดำรงชีวิตที่มีความสุขของคนไทย บริหารจัดการทรัพยากรธรรมชาติและสิ่งแวดล้อมสู่ความสมดุล อันจะนำมาซึ่งคุณภาพชีวิตที่ดีขึ้นของประชาชน รวมทั้งเพื่อแก้ไขปัญหาและยกระดับความเจริญให้กับภาคส่วนต่างๆ ทั้งเศรษฐกิจและสังคม ตลอดจนสนับสนุนให้เกิดกลไกบูรณาการระหว่างหน่วยงานและองค์กรต่างๆ ที่เกี่ยวข้อง อันจะสนับสนุนให้ประเทศไทยก้าวสู่การแข่งขันในศตวรรษหน้าโดยหลุดพ้นจากกับดักประเทศรายได้ปานกลาง และก้าวไปสู่ประเทศที่มีรายได้สูงในอนาคต

9) ยุทธศาสตร์การพัฒนาภาคเมืองและพื้นที่เศรษฐกิจ กำหนดยุทธศาสตร์การพัฒนาภาคเมืองและพื้นที่เศรษฐกิจสำคัญให้สอดคล้องกับทิศทางการพัฒนาประเทศ ศักยภาพ โอกาสและข้อจำกัดของพื้นที่ รวมทั้งความต้องการของภาคีการพัฒนาที่เกี่ยวข้อง เพื่อรักษารูขี้นเศรษฐกิจเดิมให้เข้มแข็งโดยมีคุณภาพสิ่งแวดล้อมตามมาตรฐานสากลสร้างฐานเศรษฐกิจใหม่รองรับการเข้าสู่ประชาคมเศรษฐกิจอาเซียน เพื่อกระจายกิจกรรมทางเศรษฐกิจและความเจริญสู่ภูมิภาค พัฒนาเมืองศูนย์กลางความเจริญในภูมิภาคให้เป็นเมืองนำอยู่และปลอดภัย สนับสนุนการเชื่อมโยงในภูมิภาคเพื่อเพิ่มขีดความสามารถในการแข่งขันของพื้นที่และสร้างความอยู่ดีมีสุขให้แก่ประชาชนอย่างทั่วถึง โดยมีสาระครอบคลุม ดังนี้

- (1) การพัฒนาภาค
- (2) การพัฒนาเมืองศูนย์กลางความเจริญในภูมิภาค
- (3) การพัฒนาพื้นที่ฐานเศรษฐกิจหลักบริเวณชายฝั่งทะเลตะวันออก
- (4) การพัฒนาพื้นที่เศรษฐกิจพิเศษชายแดน รวมทั้งความเชื่อมโยงกับการพัฒนาคลัสเตอร์

อุตสาหกรรมและบริการที่มีศักยภาพ และโครงการพัฒนาท่าเรือน้ำลึกทวาย

10) ยุทธศาสตร์ด้านการต่างประเทศ ประเทศเพื่อนบ้านและภูมิภาค กำหนดยุทธศาสตร์การต่างประเทศ ประเทศเพื่อนบ้าน ภูมิภาค ให้เกิดการประสานและพัฒนาร่วมมือกันระหว่างประเทศ ทั้ง

ในเชิงรุกและรับอย่างสร้างสรรค์ โดยมุ่งเน้นการดูแลการดำเนินงานตามข้อผูกพันและพันธกรณีตลอดจน มาตรฐานต่างๆ ที่ไทยมีความเกี่ยวข้องในฐานะประเทศสมาชิก ทั้งในเวทีระดับโลก ระดับภูมิภาค และ ระดับอนุภูมิภาค อาทิ การดำเนินงานเป้าหมายการพัฒนาที่ยั่งยืน (SDGs) การประมง การค้ามนุษย์ และ อื่นๆ ให้เข้าสู่มาตรฐานสากลและเป็นที่ยอมรับของประชาคมโลก เป็นต้น การเตรียมความพร้อมในการ รองรับและดำเนินงานของประเทศไทยภายหลังการเข้าสู่ประชาคมอาเซียนในปี 2558 (Post-ASEAN 2015) การปรับตัวและพัฒนาขีดความสามารถในการแข่งขันของประเทศเพื่อรองรับและสอดคล้องกับการ ดำเนินงานตามพันธกรณีของความร่วมมือระดับภูมิภาค อาทิ Regional Comprehensive Economic Partnerships (RCEP) เป็นต้น การเสริมสร้างความเชื่อมโยงกันระหว่างประเทศในอนุภูมิภาคประเทศเพื่อน บ้านและภูมิภาค และการส่งเสริมให้ประเทศไทยเป็นฐานของการประกอบธุรกิจ การให้บริการทาง การศึกษา การให้บริการด้านการเงิน การให้บริการด้านสุขภาพ การให้บริการด้านโลจิสติกส์และการลงทุน เพื่อการวิจัยและพัฒนา รวมทั้งเป็นฐานความร่วมมือในเอเชีย

1.3 แผนพัฒนาภาค / แผนพัฒนากลุ่มจังหวัด / แผนพัฒนาจังหวัด

1. แผนพัฒนาภาคเหนือ

ยุทธศาสตร์การพัฒนาภาคเหนือที่สอดคล้องกับแผนแม่บทภายใต้ยุทธศาสตร์ชาติ

(1) พัฒนาการท่องเที่ยวและธุรกิจบริการต่อเนื่องให้มีคุณภาพ สามารถ สร้างมูลค่าเพิ่ม อย่างยั่งยืน และกระจายประโยชน์อย่างทั่วถึง รวมทั้งต่อยอดการผลิตสินค้าและบริการ ที่มีศักยภาพสูงด้วย ภูมิปัญญาและนวัตกรรม

(2) ใช้โอกาสจากเขตเศรษฐกิจพิเศษ และการเชื่อมโยงกับอนุภูมิภาค GMS BIMSTEC และ AEC เพื่อขยายฐานเศรษฐกิจของภาค

(3) ยกระดับเป็นฐานการผลิตเกษตรอินทรีย์และเกษตรปลอดภัย เชื่อมโยงสู่อุตสาหกรรม เกษตรแปรรูปที่สร้างมูลค่าเพิ่มสูง

(4) พัฒนาคุณภาพชีวิตและแก้ไขปัญหาความยากจน พัฒนาระบบ ดูแลผู้สูงอายุอย่างมี ส่วนร่วมของครอบครัวและชุมชน ยกระดับทักษะฝีมือแรงงานภาคบริการ

(5) อนุรักษ์และฟื้นฟูป่าต้นน้ำ ให้คงความสมบูรณ์ จัดระบบบริหาร จัดการน้ำ อย่าง เหมาะสมและเชื่อมโยงพื้นที่เกษตรให้ทั่วถึง ป้องกันและแก้ไขปัญหาหมอกควัน อย่างยั่งยืน

2. แผนพัฒนากลุ่มจังหวัด

กลุ่มจังหวัดภาคเหนือตอนบน 2 ประกอบด้วย เชียงราย พะเยา แพร่ และน่าน

วิสัยทัศน์ : “ประตูการค้าสากล โดดเด่นวัฒนธรรมล้านนา สินค้าเกษตรปลอดภัย ประชาชนร่วมใจ อนุรักษ์ทรัพยากรธรรมชาติ”

ยุทธศาสตร์ที่ 1 พัฒนาสภาพแวดล้อมในการพัฒนาการค้า การลงทุน และโลจิสติกส์เชื่อมโยงกับ ต่างประเทศ

แนวทางการพัฒนา

1) เพิ่มขีดความสามารถในการแข่งขัน โดยการกระตุ้น การลงทุนภายในจังหวัด วิจัย พัฒนา และ จัดกิจกรรมส่งเสริมการค้า การลงทุนกับกลุ่มจังหวัดอื่นภายในประเทศและเพื่อนบ้าน

2) ส่งเสริมการค้า การลงทุน โดยพัฒนาและส่งเสริมผู้ประกอบการและพัฒนาธุรกิจ SMEs

3) พัฒนาระบบโลจิสติกส์ รองรับการเชื่อมโยง NSEC ตามกรอบความร่วมมือ GMS โดยจัดตั้งศูนย์ บริหารจัดการ Logistics และ Supply Chain ผลักดันด้านโครงสร้างพื้นฐาน พัฒนาระบบฐานข้อมูล วิจัย พัฒนา ผลิตภัณฑ์ด้าน Logistics ทุกกระดับ และจัดการความร่วมมือระหว่างหน่วยงาน

ยุทธศาสตร์ที่ 2 การสร้างความเข้มแข็งและเพิ่มประสิทธิภาพการผลิตภาคเกษตรและอุตสาหกรรมเกษตรเพื่อเพิ่มมูลค่าสินค้าเกษตรปลอดภัยที่มีศักยภาพ

แนวทางการพัฒนา

- 1) เพิ่มผลิตภาพและคุณภาพการผลิตสินค้าเกษตรและอุตสาหกรรมเกษตร โดยเน้นความเป็นเอกลักษณ์เฉพาะสิ่งที่มีศักยภาพทางการตลาด ลดต้นทุนการผลิตโดยใช้หลักการผลิตปริมาณมาก ปรับปรุงคุณภาพการผลิต เพื่อเพิ่มมูลค่า พัฒนากลุ่มธุรกิจและผู้ประกอบการอุตสาหกรรมเกษตร
- 2) ส่งเสริมและสนับสนุนการวิจัยและพัฒนาเทคโนโลยี การสร้างนวัตกรรม และมูลค่าเพิ่มให้กับผลิตภัณฑ์และอุตสาหกรรมแปรรูปเกษตร
- 3) สร้างความเข้มแข็งต่อเกษตรกร องค์กรเกษตรและผู้ประกอบการอุตสาหกรรม โดยสนับสนุนกระบวนการมีส่วนร่วมของชุมชน เครือข่ายการเรียนรู้ด้านเทคโนโลยีเกษตรในพื้นที่ และสร้างความเข้มแข็งของกลุ่มธุรกิจและผู้ประกอบการตามแนวทางปรัชญาเศรษฐกิจพอเพียง
- 4) ส่งเสริมการบริหารจัดการการตลาดสินค้าเกษตร โดยการเพิ่มขีดความสามารถในการแข่งขันทางการตลาดแก่กลุ่มผู้ผลิตสินค้าเกษตร รวมทั้งสร้างช่องทางการจัดจำหน่ายเฉพาะกลุ่ม (Niche Product)

ยุทธศาสตร์ที่ 3 พัฒนาและสนับสนุนการยกระดับการท่องเที่ยวเชิงนิเวศ ด้านศาสนา ศิลปวัฒนธรรมและ สุขภาพ เพื่อเป็นการสร้างรายได้สู่ชุมชนอย่างยั่งยืน

แนวทางการพัฒนา

- 1) พัฒนาและส่งเสริมการท่องเที่ยวเชิงนิเวศน์ ประวัติศาสตร์ วัฒนธรรม และเชิงสุขภาพ โดยปรับปรุงแหล่งท่องเที่ยวเดิม พัฒนาแหล่งท่องเที่ยวใหม่ วิจัยและพัฒนาเชื่อมโยงแหล่งท่องเที่ยวต่อเนื่องจังหวัดในกลุ่ม และส่งเสริมความร่วมมือในลักษณะโครงข่ายการท่องเที่ยว กับประเทศในกลุ่ม GMS
- 2) พัฒนามาตรฐานการบริการและบุคลากรการท่องเที่ยว โดยให้ชุมชนมีส่วนร่วม ตลอดจนพัฒนาการประชาสัมพันธ์และการตลาดการท่องเที่ยว
- 3) ส่งเสริมความพร้อมและพัฒนาศักยภาพแก่ประชาชนทุกวัย และชุมชนรวมทั้งพัฒนาบุคลากรและโอกาสทางการศึกษา เพื่อเตรียมความพร้อมในการปรับตัวสู่การท่องเที่ยว หลังจากเข้าสู่ AEC

ยุทธศาสตร์ที่ 4 ดำรงฐานทรัพยากรธรรมชาติที่อุดมสมบูรณ์ การบริหารจัดการสิ่งแวดล้อมและพลังงาน โดย การมีส่วนร่วมของชุมชนสู่การเป็นกลุ่มจังหวัดสีเขียว

แนวทางการพัฒนา

- 1) พัฒนาคูณค่าความหลากหลายทางชีวภาพ และภูมิปัญญาท้องถิ่น โดยการจัดทำฐานข้อมูลความหลากหลายทางชีวภาพระดับท้องถิ่น เพื่อประโยชน์ในการศึกษาเรียนรู้ และพัฒนานวัตกรรมทรัพยากรชีวภาพ
- 2) รักษาฐานทรัพยากรธรรมชาติและความสมดุลของระบบนิเวศน์ โดยการแก้ปัญหาการบุกรุกทำลายทรัพยากรธรรมชาติ การปลูกป่า ปลูกหญ้าแฝก เพื่อฟื้นฟูพื้นที่ต้นน้ำและป่าชุมชน การจัดทำ Food Bank การจัดทำฝายต้นน้ำแบบผสมผสานและฝายกึ่งถาวร การป้องกันไฟป่ารวมทั้งการส่งเสริมอาชีพในชุมชนในพื้นที่ป่าตามแนวทางเศรษฐกิจพอเพียง เพื่อลดรายจ่าย เพิ่มรายได้ ขยายโอกาส และความเป็นอยู่ที่ดีอย่างยิ่ง
- 3) พัฒนาระบบการบริหารจัดการเพื่ออนุรักษ์และฟื้นฟูทรัพยากรธรรมชาติโดยใช้เทคโนโลยี GIS ในการจัดทำฐานข้อมูลและนำไปใช้
- 4) สร้างภาคีในการปรับตัวและรับมือจากสภาวะการเปลี่ยนแปลงสภาพภูมิอากาศและส่งเสริมชุมชนในการจัดการทรัพยากรธรรมชาติและสิ่งแวดล้อม โดยการปลูกจิตสำนึกและสร้างเครือข่ายการมีส่วนร่วมทุกระดับ ตลอดจนการสร้างความรู้ ความเข้าใจและบูรณาการหน่วยงานที่เกี่ยวข้องในการบริหารจัดการภัยธรรมชาติและสาธารณภัย เพื่อลดความสูญเสียให้น้อยลง

3.แผนพัฒนาจังหวัดเชียงราย

วิสัยทัศน์

วิสัยทัศน์ : “เชียงรายเมืองท่องเที่ยวสร้างสรรค์ สะอาด ปลอดภัย น่ายล”

ยุทธศาสตร์การพัฒนา จังหวัดเชียงราย

ยุทธศาสตร์ที่ 1 การสร้างมูลค่าเพิ่มด้านการท่องเที่ยวเชิงสร้างสรรค์โดยดำรงฐานวัฒนธรรมล้านนา

ยุทธศาสตร์ที่ 2 การส่งเสริมการผลิต และพัฒนานวัตกรรมเพื่อยกระดับ สินค้าเกษตร เชิงสร้างสรรค์ ภายใต้แนวทางการพัฒนาที่ยั่งยืน

ยุทธศาสตร์ที่ 3 การพัฒนาเศรษฐกิจสร้างสรรค์ด้านการค้า การลงทุน การบริการ และโลจิสติกส์

ยุทธศาสตร์ที่ 4 การจัดการทรัพยากรธรรมชาติและสิ่งแวดล้อมให้ดำรงความสมบูรณ์และยั่งยืน

ยุทธศาสตร์ที่ 5 การพัฒนาคุณภาพชีวิต ทรัพยากรมนุษย์และความมั่นคงเพื่อส่งเสริมสังคมสร้างสรรค์

1.4 ยุทธศาสตร์การพัฒนาขององค์กรปกครองส่วนท้องถิ่นในเขตจังหวัดเชียงราย

วิสัยทัศน์ : “ยึดหลักธรรมาภิบาล ทำงานแบบมีส่วนร่วม ศูนย์รวมเศรษฐกิจการค้า พัฒนาคุณภาพชีวิต ประชาชนมีความสุข”

ยุทธศาสตร์การพัฒนา ขององค์กรปกครองส่วนท้องถิ่นในเขตจังหวัดเชียงราย

ยุทธศาสตร์ที่ 1 การพัฒนาโครงสร้างพื้นฐานและระบบโลจิสติกส์ เชื่อมโยงกลุ่มจังหวัด ลุ่มอาเซียน+6 และ GMS

ยุทธศาสตร์ที่ 2 การพัฒนาด้านเศรษฐกิจและการท่องเที่ยว

ยุทธศาสตร์ที่ 3 การพัฒนาการศึกษาและสาธารณสุข

ยุทธศาสตร์ที่ 4 การพัฒนาคุณภาพชีวิตและการป้องกันบรรเทาสาธารณภัย

ยุทธศาสตร์ที่ 5 การบริหารจัดการทรัพยากรธรรมชาติและสิ่งแวดล้อมให้สมบูรณ์และยั่งยืน

ยุทธศาสตร์ที่ 6 การพัฒนาด้านการเมืองการบริหาร

2. ยุทธศาสตร์การพัฒนาของเทศบาลตำบลแม่สายมิตรภาพ

2.1 วิสัยทัศน์

“มุ่งมั่นยกระดับคุณภาพชีวิต ยึดหลักธรรมาภิบาล บริการโปร่งใส ประชาชนอยู่เย็นเป็นสุข”

2.2 ยุทธศาสตร์

1. ยุทธศาสตร์การพัฒนาระบบโครงสร้างพื้นฐาน และบริการสาธารณะอื่นๆ

2. ยุทธศาสตร์การพัฒนาด้านเศรษฐกิจและการท่องเที่ยว

3. ยุทธศาสตร์การพัฒนาทรัพยากรมนุษย์ในด้านการศึกษา คุณภาพชีวิต และสังคม

เพื่อให้ประชาชนอยู่เย็นเป็นสุข

4. ยุทธศาสตร์การพัฒนาและอนุรักษ์ทรัพยากรธรรมชาติและสิ่งแวดล้อม

5. ยุทธศาสตร์การพัฒนาด้านการเมืองและการบริหาร

2.3 เป้าประสงค์

1. ส่งเสริมการพัฒนาด้านโครงสร้างพื้นฐาน โดยก่อสร้างพัฒนาและปรับปรุงโครงสร้างพื้นฐาน เช่น เส้นทางคมนาคม ทางระบายน้ำ ไฟฟ้า น้ำประปา ระบบโทรคมนาคม

2. การบริหารจัดการแหล่งน้ำเพื่อการอุปโภคบริโภค และแหล่งน้ำเพื่อการเกษตร

3. การบำรุง รักษา คุณภาพสิ่งแวดล้อม โดยการพัฒนาสิ่งแวดล้อม การปรับปรุงภูมิทัศน์

ก่อสร้างพัฒนาและปรับปรุงสวนสาธารณะ รักษาสภาพแวดล้อมแม่น้ำลำคลอง จัดให้มีระบบการรักษาความสะอาดและความเป็นระเบียบเรียบร้อยของบ้านเมือง

4. การส่งเสริมพัฒนาการเศรษฐกิจ โดยการส่งเสริมอาชีพ การค้าและการลงทุนชายแดน การพัฒนาศักยภาพเกษตรกร และการพัฒนาด้านการเกษตร ส่งเสริมเศรษฐกิจพอเพียงตามแนวพระราชดำริ

5. ส่งเสริมคุณภาพชีวิต โดยการส่งเสริมความปลอดภัยในชีวิตและทรัพย์สิน การสังคมนา สงเคราะห์ การพัฒนาและแก้ไขปัญหาทางสังคม การส่งเสริมการดูแลสุขภาพอนามัยและการกีฬา การส่งเสริมการศึกษา การเรียนรู้ ข้อมูลข่าวสาร

6. การอนุรักษ์ศิลปวัฒนธรรม ประเพณี และภูมิปัญญาท้องถิ่น โดยส่งเสริมเอกลักษณ์ศิลปวัฒนธรรมประเพณีและภูมิปัญญาท้องถิ่น ส่งเสริมกิจการด้านศาสนา

7. การพัฒนาการบริหารจัดการ โดยการส่งเสริมการมีส่วนร่วมของประชาชน การพัฒนาบุคลากร พัฒนาสถานที่และอุปกรณ์ในการปฏิบัติราชการ การสนับสนุนการดำเนินการตามนโยบายของรัฐบาลและยุทธศาสตร์การพัฒนาจังหวัด

2.4 ตัวชี้วัด

1.กรณีโครงการโครงสร้างพื้นฐาน วัดคุณภาพงานจากการที่คณะกรรมการตรวจรับงานจ้างตรวจรับงานโดยจะต้องได้คุณภาพงานที่ดี ไม่มีปัญหาและข้อท้วงติง

2.กรณีโครงการด้านอื่นๆ วัดจากการบรรลุวัตถุประสงค์ที่กำหนดไว้ในโครงการทุกประการ

2.5 ค่าเป้าหมาย

- (1) ส่งเสริมการบริหารงานมุ่งผลสัมฤทธิ์
- (2) พัฒนาระบบการให้บริการ ให้ได้รับความสะดวก รวดเร็ว และพึงพอใจ
- (3) พัฒนาบุคลากร และระบบเทคโนโลยีสารสนเทศให้ทันสมัย
- (4) พัฒนาระบบการบริการสาธารณะ การคมนาคม การป้องกันและบรรเทาสาธารณภัยในชีวิตและทรัพย์สินที่มีประสิทธิภาพอย่างทั่วถึง
- (5) ส่งเสริมสนับสนุน พัฒนาด้านการศึกษา ศิลปวัฒนธรรม และการสาธารณสุข เพื่อยกระดับคุณภาพชีวิตของประชาชน
- (6) พัฒนาส่งเสริมเศรษฐกิจด้านอาชีพ ด้านการลงทุน ให้เข้มแข็งสามารถพึ่งพาตนเองได้
- (7) ส่งเสริมการอนุรักษ์ ทรัพยากรธรรมชาติ และรักษาสิ่งแวดล้อม สามารถใช้ประโยชน์อย่างเหมาะสมและยั่งยืน

2.6 กลยุทธ์

ที่	แนวทางการพัฒนา	ยุทธศาสตร์
1	<p>-กลยุทธ์ที่ 1 งานก่อสร้างและปรับปรุงระบบคมนาคมและขนส่ง เพื่อรองรับการเข้าสู่ประชาคมอาเซียน</p> <p>-กลยุทธ์ที่ 2 งานก่อสร้างและปรับปรุงระบบสาธารณูปโภค สาธารณูปการ และบริการสาธารณะอื่นๆ</p> <p>-กลยุทธ์ที่ 3 พัฒนางานด้านการผังเมืองงานวิศวกรรมจราจร</p>	การพัฒนาาระบบโครงสร้างพื้นฐานและบริการสาธารณะอื่นๆ
2	<p>-กลยุทธ์ที่ 1 ส่งเสริมการสร้างงาน สร้างอาชีพ สร้างรายได้ให้แก่ประชาชน และส่งเสริมเครือข่ายการเรียนรู้เกษตรกรในพื้นที่ตั้งแต่การผลิตจนถึงการตลาด</p> <p>-กลยุทธ์ที่ 2 ส่งเสริมและพัฒนาแหล่งท่องเที่ยวอย่างเป็นระบบและมีคุณภาพ</p>	การพัฒนาด้านเศรษฐกิจและการท่องเที่ยว
3	<p>-กลยุทธ์ที่ 1 ส่งเสริมและสนับสนุน การพัฒนาคุณภาพมาตรฐานการศึกษาทุกระดับ เพื่อรองรับการเข้าสู่ประชาคมอาเซียน</p> <p>-กลยุทธ์ที่ 2 ส่งเสริมและสนับสนุน การศาสนา การอนุรักษ์สืบสานวัฒนธรรม จารีตประเพณีและภูมิปัญญาท้องถิ่น</p> <p>-กลยุทธ์ที่ 3 ส่งเสริมและสนับสนุนงานป้องกันและแก้ไขปัญหาเสพติดอย่างเป็นระบบอย่างบูรณาการและมีประสิทธิภาพ</p> <p>-กลยุทธ์ที่ 4 ส่งเสริมและสนับสนุนการพัฒนาาระบบการบริการสาธารณสุข ให้มีคุณภาพครอบคลุมจากทุกภาคีเครือข่าย</p> <p>-กลยุทธ์ที่ 5 ส่งเสริมสนับสนุนการกีฬาและนันทนาการ</p> <p>-กลยุทธ์ที่ 6 ส่งเสริมและสนับสนุนงานด้านสวัสดิการสังคม การสังคมสงเคราะห์ การพัฒนาคุณภาพชีวิตเด็ก สตรี เยาวชน ผู้สูงอายุ ผู้พิการและผู้ด้อยโอกาส</p> <p>-กลยุทธ์ที่ 7 ส่งเสริมและพัฒนาการจัดระเบียบชุมชน งานด้านการรักษาความสงบเรียบร้อย งานด้านการป้องกันและบรรเทาสาธารณภัย</p>	การพัฒนาทรัพยากรมนุษย์ในด้านการศึกษา คุณภาพชีวิต และสังคม เพื่อให้ประชาชนอยู่เย็นเป็นสุข
4	<p>-กลยุทธ์ที่ 1 การอนุรักษ์ทรัพยากรธรรมชาติ แหล่งน้ำ ตลอดจนทรัพยากรธรรมชาติอื่น ๆ</p> <p>-กลยุทธ์ที่ 2 ส่งเสริมการจัดการสิ่งแวดล้อม ชยะมูลฝอย สิ่งปฏิกูล น้ำเสียในชุมชน มลพิษทางอากาศ และความเป็นระเบียบเรียบร้อยของชุมชน</p>	การพัฒนาและอนุรักษ์ทรัพยากรธรรมชาติและสิ่งแวดล้อม
5	<p>-กลยุทธ์ที่ 1 พัฒนาขีดความสามารถของบุคลากรทุกระดับเพื่อการแก้ไขปัญหาของประชาชนและการให้บริการที่มีประสิทธิภาพ</p> <p>-กลยุทธ์ที่ 2 การบริหารจัดการภายในเทศบาล และพัฒนาปรับปรุงเครื่องมือ เครื่องใช้และเทคโนโลยีที่ใช้ในการให้บริการ</p> <p>-กลยุทธ์ที่ 3 เสริมสร้างการมีส่วนร่วมของประชาชนอย่างกว้างขวาง เพื่อให้เกิดความร่วมมือและบูรณาการร่วมกันพัฒนาท้องถิ่นให้เข้มแข็ง</p>	การพัฒนาด้านการเมืองและการบริหาร

2.7 จุดยืนทางยุทธศาสตร์

จุดยืนทางยุทธศาสตร์ (Positioning) ของเทศบาลตำบลแม่สายมิตรภาพ

การกำหนดจุดยืนทางยุทธศาสตร์ (Positioning) ของเทศบาลตำบลแม่สายมิตรภาพ ดังนี้

ยุทธศาสตร์ที่ 1 ยุทธศาสตร์การพัฒนาระบบโครงสร้างพื้นฐาน และบริการสาธารณะอื่นๆ

1. กลยุทธ์การก่อสร้างและปรับปรุงระบบคมนาคมและขนส่ง เพื่อรองรับการเข้าสู่ประชาคมอาเซียน
2. กลยุทธ์การ ก่อสร้างและปรับปรุงระบบสาธารณูปโภค สาธารณูปการ และบริการสาธารณะอื่นๆ
3. กลยุทธ์การพัฒนางานด้านการผังเมืองงานวิศวกรรมจราจร

ยุทธศาสตร์ที่ 2 ยุทธศาสตร์การพัฒนาด้านเศรษฐกิจและการท่องเที่ยว

1. กลยุทธ์การส่งเสริมการสร้างงาน สร้างอาชีพ สร้างรายได้ให้แก่ประชาชน และส่งเสริมเครือข่ายการเรียนรู้เกษตรกรในพื้นที่ตั้งแต่การผลิตจนถึงการตลาด
2. กลยุทธ์การ ส่งเสริมและพัฒนาแหล่งท่องเที่ยวอย่างเป็นระบบและมีคุณภาพ

ยุทธศาสตร์ที่ 3 ยุทธศาสตร์การพัฒนาทรัพยากรมนุษย์ในด้านการศึกษา คุณภาพชีวิต

และสังคมเพื่อให้ประชาชนอยู่เย็นเป็นสุข

1. กลยุทธ์การส่งเสริมและสนับสนุน การพัฒนาคุณภาพมาตรฐานการศึกษาทุกระดับ เพื่อรองรับการเข้าสู่ประชาคมอาเซียน
2. กลยุทธ์การ ส่งเสริมและสนับสนุน การศาสนา การอนุรักษ์สืบสานวัฒนธรรมจารีตประเพณีและภูมิปัญญาท้องถิ่น
3. กลยุทธ์การ ส่งเสริมและสนับสนุนงานป้องกันและแก้ไขปัญหาเสพติดอย่างเป็นระบบอย่างบูรณาการและมีประสิทธิภาพ
4. กลยุทธ์การส่งเสริมและสนับสนุนการพัฒนาระบบการบริการสาธารณสุข ให้มีคุณภาพครอบคลุมจากทุกภาคีเครือข่าย
5. กลยุทธ์การส่งเสริมสนับสนุนการกีฬาและนันทนาการ
6. กลยุทธ์การส่งเสริมและสนับสนุนงานด้านสวัสดิการสังคม การสังคมสงเคราะห์ การพัฒนาคุณภาพชีวิตเด็ก สตรี เยาวชน ผู้สูงอายุ ผู้พิการและผู้ด้อยโอกาส
7. กลยุทธ์การ ส่งเสริมและพัฒนาการจัดระเบียบชุมชน งานด้านการรักษาความสงบเรียบร้อย งานด้านการป้องกันและบรรเทาสาธารณภัย

ยุทธศาสตร์ที่ 4 ยุทธศาสตร์การพัฒนาและอนุรักษ์ทรัพยากรธรรมชาติและสิ่งแวดล้อม

1. กลยุทธ์การอนุรักษ์ทรัพยากรธรรมชาติ แหล่งน้ำ ตลอดจนทรัพยากรธรรมชาติอื่นๆ
2. กลยุทธ์การ ส่งเสริมการจัดการสิ่งแวดล้อม ขยะมูลฝอย สิ่งปฏิกูล น้ำเสียในชุมชน มลพิษทางอากาศ และความเป็นระเบียบเรียบร้อยของชุมชน

ยุทธศาสตร์ที่ 5 ยุทธศาสตร์การพัฒนาด้านการเมืองและการบริหาร

1. กลยุทธ์การพัฒนาขีดความสามารถของบุคลากรทุกระดับเพื่อการแก้ไขปัญหาของประชาชนและการให้บริการที่มีประสิทธิภาพ
2. กลยุทธ์ การบริหารจัดการภายในเทศบาล และพัฒนาปรับปรุงเครื่องมือเครื่องใช้และเทคโนโลยีที่ใช้ในการให้บริการ
3. กลยุทธ์การเสริมสร้างการมีส่วนร่วมของประชาชนอย่างกว้างขวาง เพื่อให้เกิดความร่วมมือและบูรณาการร่วมกันพัฒนาท้องถิ่นให้เข้มแข็ง

2.8 ความเชื่อมโยงของยุทธศาสตร์ในภาพรวม

ความเชื่อมโยงของยุทธศาสตร์ในภาพรวมของเทศบาลตำบลแม่สายมิตรภาพ มีดังนี้

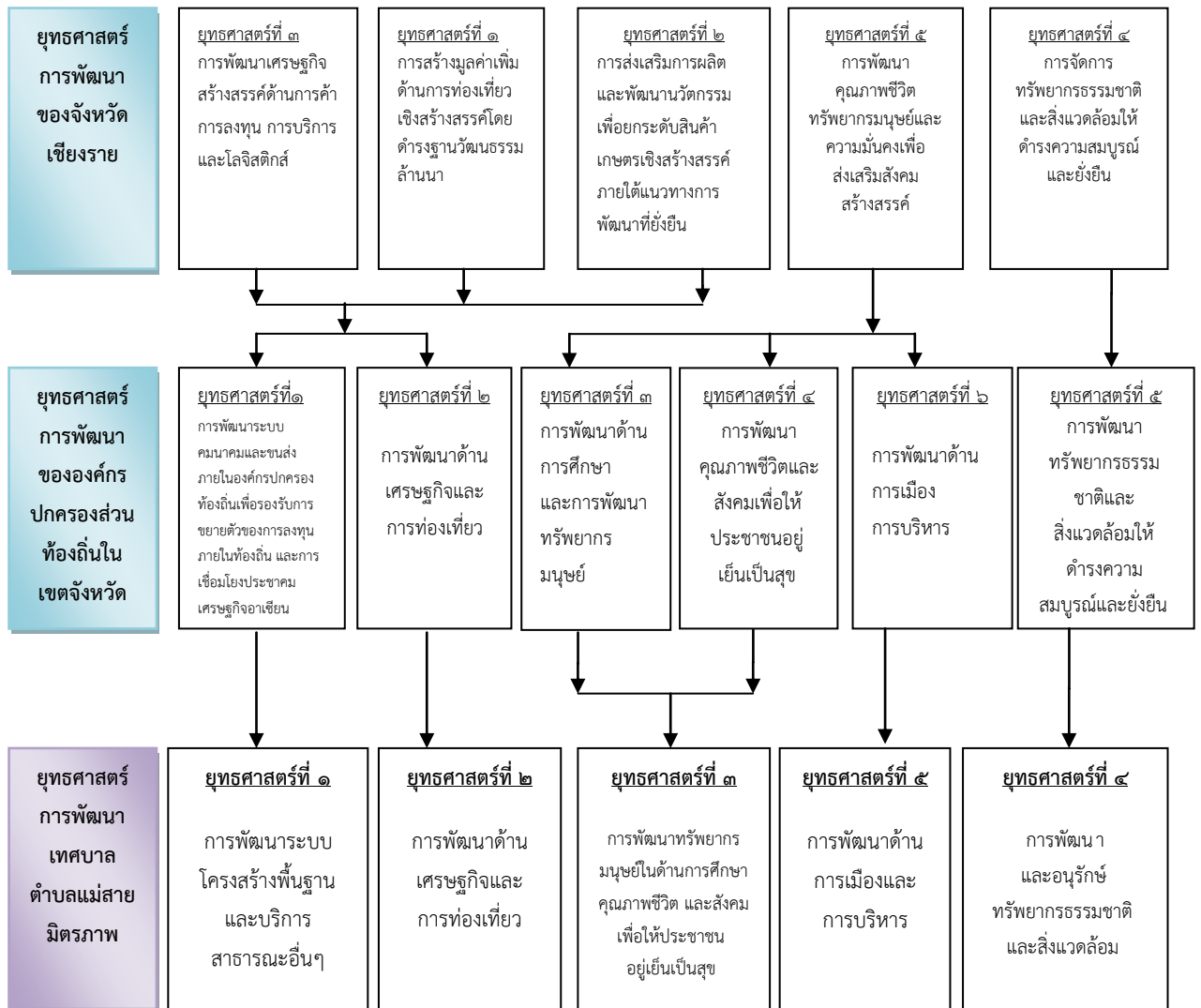

ความเชื่อมโยงยุทธศาสตร์การพัฒนาจังหวัดกับยุทธศาสตร์การพัฒนาของเทศบาลตำบลแม่สายมิตรภาพ

โครงสร้างความเชื่อมโยงแผนยุทธศาสตร์การพัฒนาท้องถิ่น (พ.ศ.2561 – 2565)

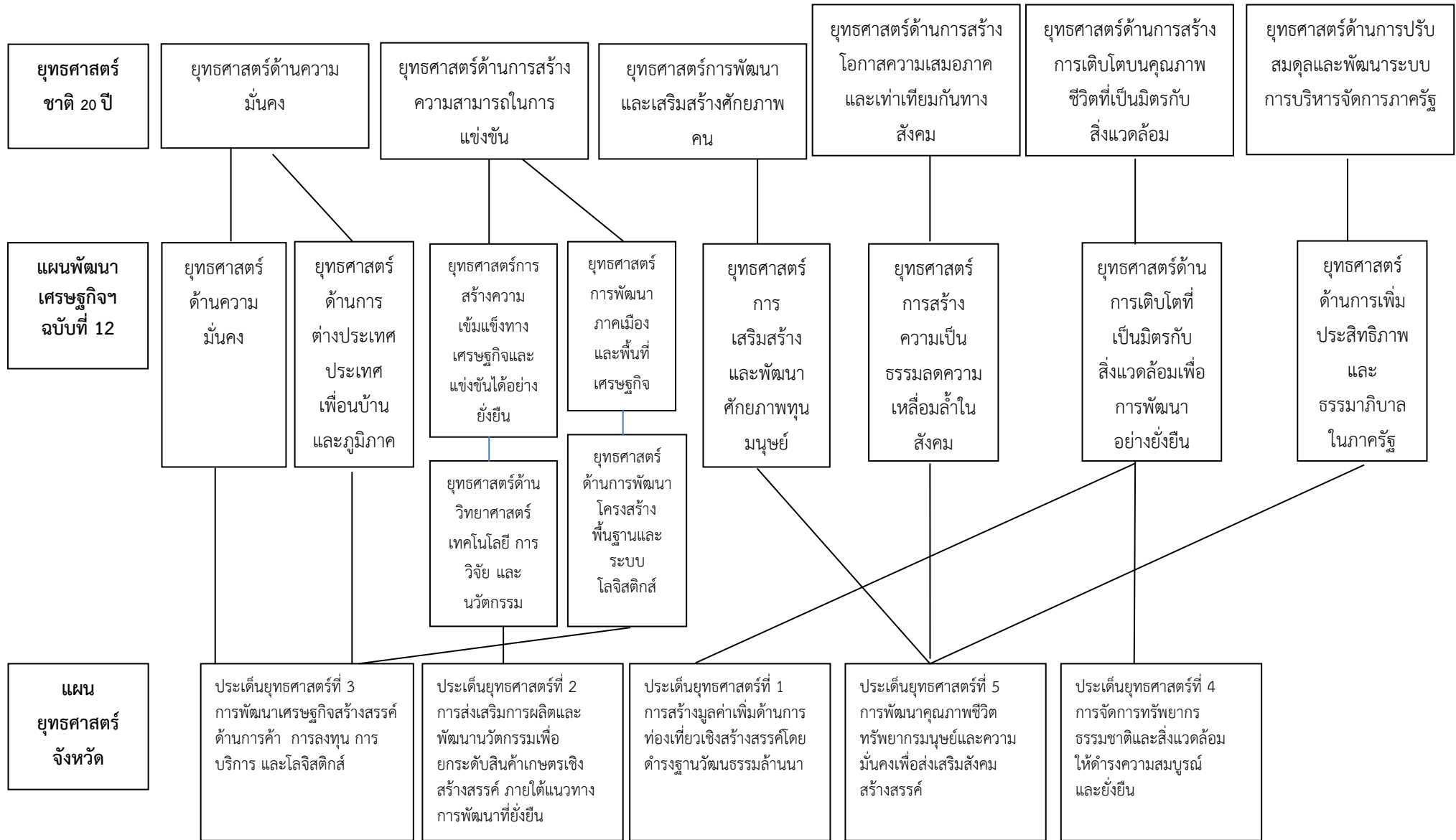

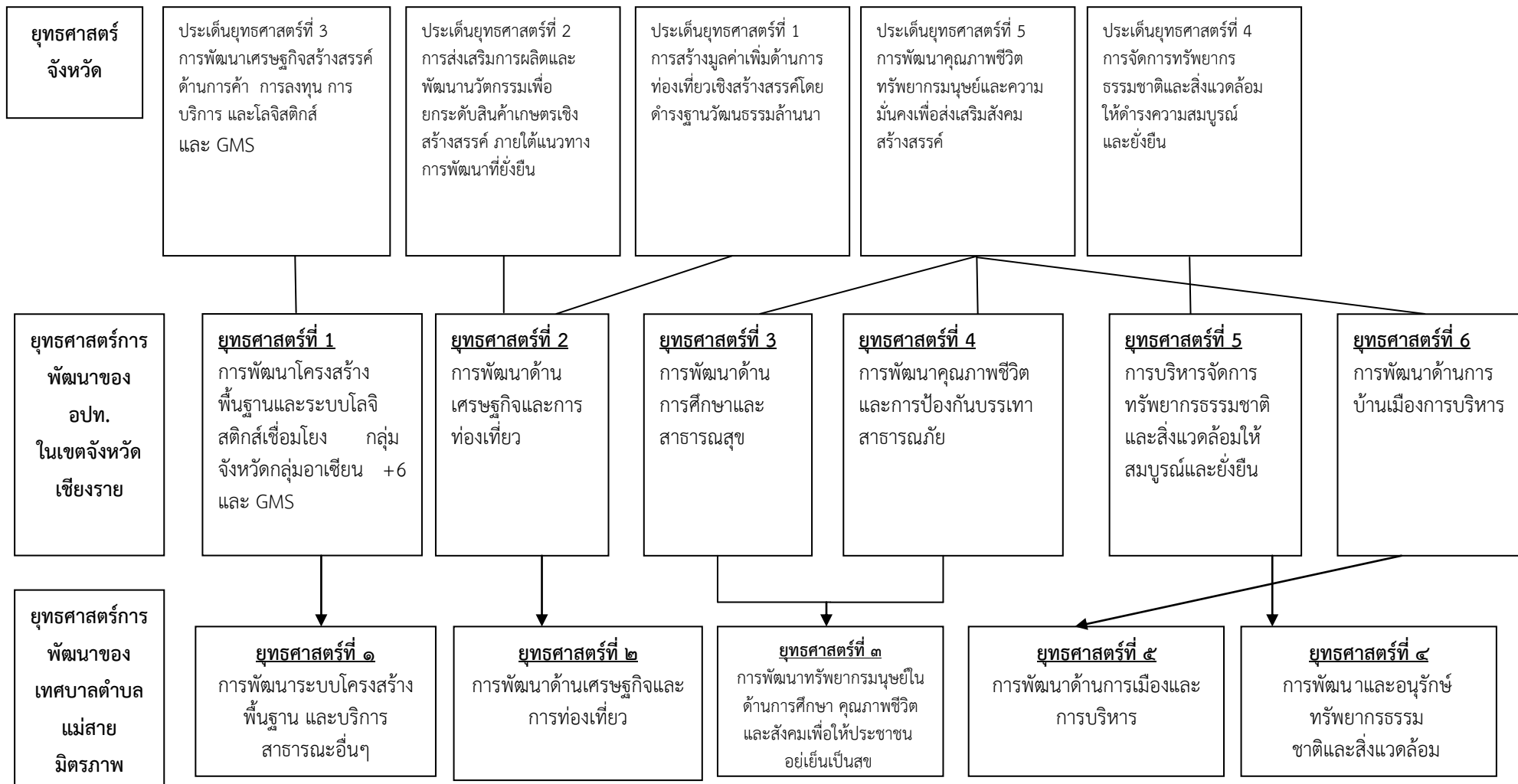

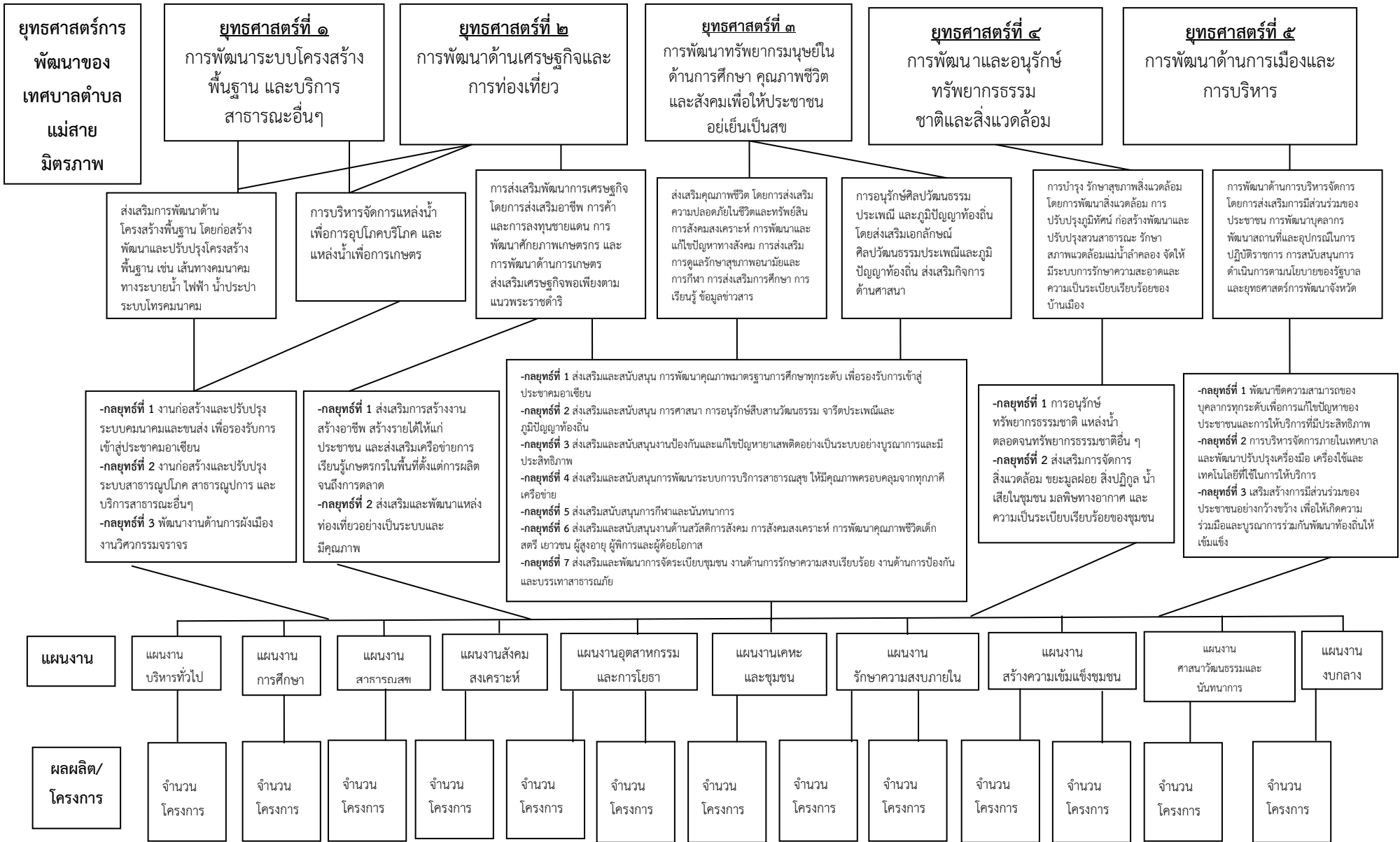

แผนผังยุทธศาสตร์ (Strategic map)

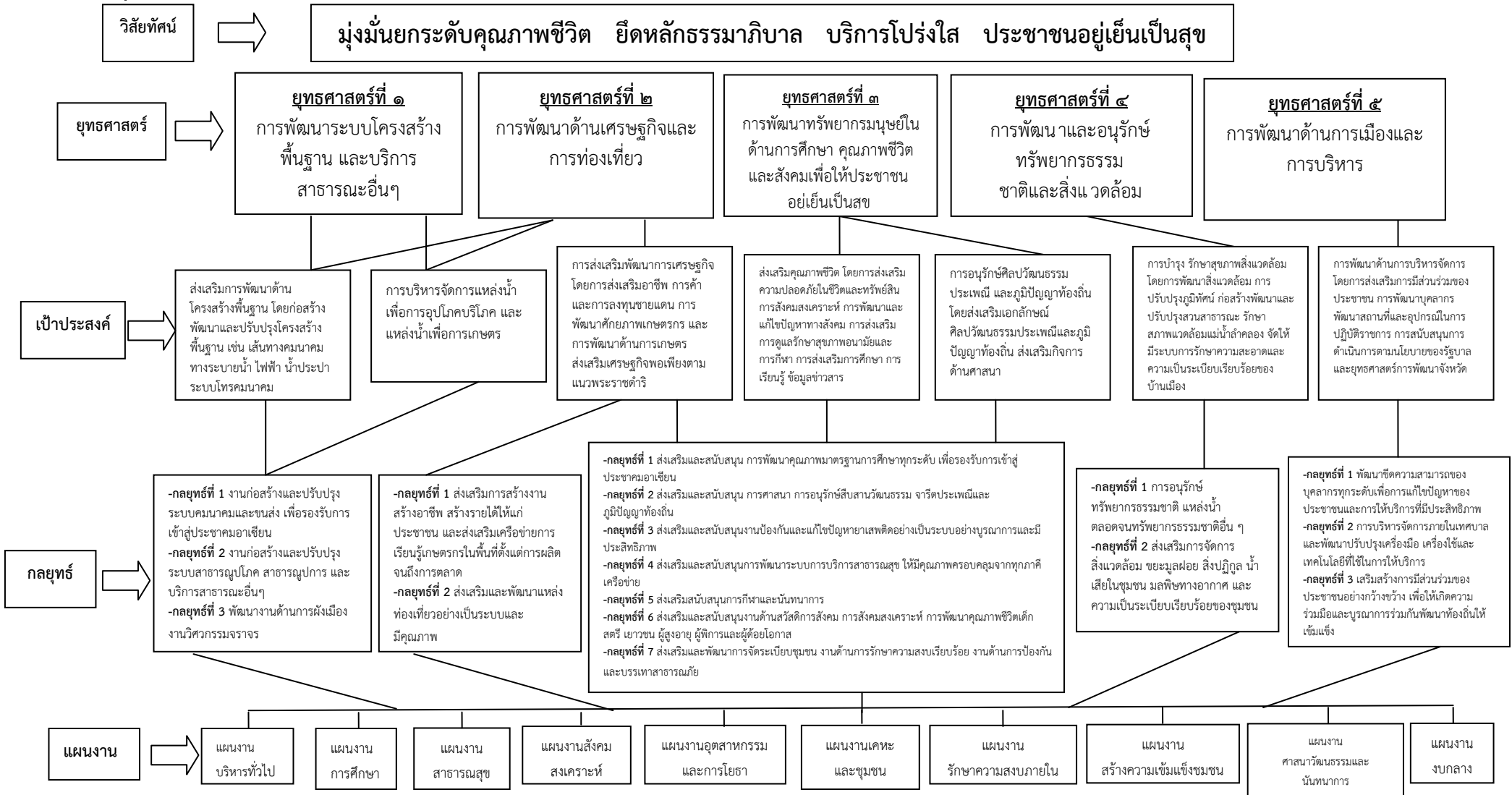

รายละเอียดยุทธศาสตร์

ความเชื่อมโยงกับยุทธศาสตร์จังหวัด	ยุทธศาสตร์อปท.ในเขตจังหวัด	ยุทธศาสตร์อปท.	เป้าประสงค์	ตัวชี้วัดผลผลิต/โครงการ	ค่าเป้าหมาย					ความก้าวหน้าของเป้าหมาย	กลยุทธ์	ผลผลิต/โครงการ	หน่วยงานรับผิดชอบหลัก	หน่วยสนับสนุน
					2561	2562	2563	2564	2565					
ยุทธศาสตร์ที่ 1,2 และ3	ยุทธศาสตร์ที่ 1 และ 2	ยุทธศาสตร์ที่ 1 การพัฒนาระบบโครงสร้างพื้นฐานและบริการสาธารณะอื่นๆ	เพื่อพัฒนาโครงสร้างพื้นฐาน	โครงสร้างพื้นฐานมีจำนวนเพิ่มมากขึ้น	30	30	30	30	30	150	-งานก่อสร้างและปรับปรุงระบบคมนาคมและขนส่งเพื่อรองรับการเข้าสู่ประชาคมอาเซียน -ก่อสร้างและปรับปรุงระบบสาธารณูปโภค สาธารณูปการ และบริการสาธารณะอื่นๆ	การก่อสร้างโครงสร้างพื้นฐานต่างๆ	สำนักปลัด กองคลัง กองช่าง กองการศึกษา	อบจ.
ยุทธศาสตร์ที่ 1,2 และ3	ยุทธศาสตร์ที่ 1 และ 2	ยุทธศาสตร์ที่ 2 การพัฒนาด้านเศรษฐกิจและการท่องเที่ยว	เพื่อพัฒนาด้านเศรษฐกิจและการท่องเที่ยว	ประชาชนได้รับการส่งเสริมอาชีพ การค้า และการลงทุนชายแดน การพัฒนาศักยภาพเกษตรกร และการส่งเสริมเศรษฐกิจพอเพียงตามแนวพระราชดำริ	5	5	5	5	5	25	- ส่งเสริมการสร้างงาน สร้างอาชีพ สร้างรายได้ให้แก่ประชาชนและส่งเสริมเครือข่ายการเรียนรู้เกษตรกรในพื้นที่ตั้งแต่การผลิตจนถึงการตลาด - ส่งเสริมและพัฒนาแหล่งท่องเที่ยวอย่างเป็นระบบและมีคุณภาพ	โครงการด้านการด้านเศรษฐกิจและการท่องเที่ยว	สำนักปลัด กองคลัง กองช่าง กองการศึกษา	พม. และ กก.
ยุทธศาสตร์ที่ 4	ยุทธศาสตร์ที่ 3 และ 4	ยุทธศาสตร์ที่ 3 การพัฒนาทรัพยากรมนุษย์ในด้านการศึกษาคูณภาพชีวิต และสังคมเพื่อให้ประชาชนอยู่เย็นเป็นสุข	เพื่อพัฒนาทรัพยากรมนุษย์ในทุกด้าน	ระดับคุณภาพชีวิตของประชาชนเพิ่มขึ้นอย่างต่อเนื่อง	30	30	30	30	30	150	- ส่งเสริมและสนับสนุนการศึกษาทุกระดับ - ส่งเสริมและสนับสนุน การศาสนา วัฒนธรรม จารีตประเพณี และภูมิปัญญาท้องถิ่น - ส่งเสริมและสนับสนุนงานป้องกันปัญหาเสพติด - ส่งเสริมและสนับสนุนการพัฒนาาระบบสาธารณสุข - ส่งเสริมสนับสนุนการกีฬาและนันทนาการ - ส่งเสริมและสนับสนุน การพัฒนาคุณภาพชีวิต - ส่งเสริมและพัฒนาการจัดระเบียบชุมชน	โครงการด้านการพัฒนาสังคมและส่งเสริมคุณภาพชีวิต	สำนักปลัด กองคลัง กองช่าง กองการศึกษา	พม.
ยุทธศาสตร์ที่ 5	ยุทธศาสตร์ที่ 5	ยุทธศาสตร์ที่ ๔ การพัฒนาและอนุรักษ์ทรัพยากรธรรมชาติและสิ่งแวดล้อม	เพื่อบริหารจัดการและการอนุรักษ์ทรัพยากรธรรมชาติและสิ่งแวดล้อม	ทรัพยากรธรรมชาติ และสิ่งแวดล้อมได้รับการจัดการดูแล อนุรักษ์และฟื้นฟูเพิ่มขึ้น	10	10	10	10	10	50	- การอนุรักษ์ทรัพยากรธรรมชาติ แหล่งน้ำ ตลอดจนทรัพยากรธรรมชาติอื่น ๆ - ส่งเสริมการจัดการสิ่งแวดล้อม ขยะมูลฝอย สิ่งปฏิกูล น้ำเสียในชุมชน มลพิษทางอากาศ และความเป็นระเบียบเรียบร้อยของชุมชน	โครงการด้านการบริหารจัดการและการอนุรักษ์ทรัพยากรธรรมชาติและสิ่งแวดล้อม	สำนักปลัด กองช่าง	ทส. และ มท.
ยุทธศาสตร์ที่ 4 และ 6	ยุทธศาสตร์ที่ 6	ยุทธศาสตร์ที่ ๕ การพัฒนาด้านการเมืองและการบริหาร	เพื่อพัฒนาด้านการเมืองและการบริหาร	ประชาธิปไตยในชุมชนมีความก้าวหน้า ชุมชนมีศักยภาพเข้มแข็งเพิ่มมากขึ้น และประสิทธิภาพการบริหารจัดการขององค์กรเพิ่มขึ้น	20	20	20	20	20	100	- พัฒนาขีดความสามารถของบุคลากรทุกระดับเพื่อแก้ไขปัญหาของประชาชนและการให้บริการที่มีประสิทธิภาพ - การบริหารจัดการภายในเทศบาล และพัฒนาปรับปรุงเครื่องมือ เครื่องใช้และเทคโนโลยีที่ใช้ในการให้บริการ - เสริมสร้างการมีส่วนร่วมของประชาชนอย่างกว้างขวาง เพื่อให้เกิดความร่วมมือและบูรณาการร่วมกัน	โครงการด้านการเมืองและการบริหาร	สำนักปลัด กองคลัง กองช่าง กองการศึกษา	กกต.

3.การวิเคราะห์เพื่อพัฒนาท้องถิ่น

3.1 การวิเคราะห์กรอบการจัดทำยุทธศาสตร์ขององค์กรปกครองส่วนท้องถิ่น

ผลการวิเคราะห์สภาพแวดล้อม (SWOT Analysis) ของเทศบาลตำบลแม่สายมิตรภาพ

จุดแข็ง (Strength)		จุดอ่อน (Weakness)	
S1	มีคำสั่งแบ่งโครงสร้างของเทศบาลตำบลแม่สายมิตรภาพ ครอบคลุมอำนาจหน้าที่ตามภารกิจ และสามารถเปลี่ยนแปลงปรับปรุงได้ตามภารกิจที่ได้รับเพิ่มขึ้นหรือถ่ายโอน	W1	ความต้องการ และคาดหวังของประชาชนมีสูงต่อเทศบาลตำบลแม่สายมิตรภาพ ในการแก้ไขปัญหาความเดือดร้อน แต่เทศบาลตอบสนองได้น้อย
		W2	คนในท้องถิ่นมีปัญหาหนี้สินอันเกี่ยวเนื่องกับการประกอบอาชีพหรือการค้ารงชีวิตประจำวันในอัตราสูง
S2	มีแผนพัฒนาที่ชัดเจน และมีการบูรณาการจัดทำแผน การทำงาน ร่วมกับหน่วยงานหรือส่วนราชการอื่น	W3	พื้นที่ตำบลไม่มีรถโดยสารประจำทางสัญจรผ่านทำให้การเดินทางไม่สะดวก ส่วนใหญ่ประชาชนจะใช้รถส่วนตัว
S3	มีคำสั่งแบ่งงานหรือการมอบอำนาจการบริหารงานตามลำดับชั้น	W4	มีระเบียบ/กฎหมายใหม่ๆ จำนวนมากทำให้การปฏิบัติงานของบุคลากรไม่ทันต่อเหตุการณ์ที่เปลี่ยนแปลงไป
S4	ผู้บริหารท้องถิ่นกำหนดนโยบายได้เองภายใต้กรอบของกฎหมาย		
S5	มีข้อมูลผู้ติงบประมาณรายจ่ายเป็นของตนเองซึ่งเป็นเครื่องมือในการตอบสนองความต้องการของประชาชนในตำบล	W6	ปัญหายาเสพติด เช่น ยาบ้า
S6	สภาเทศบาลตำบลแม่สายมิตรภาพสามารถออกข้อบัญญัติได้เอง ภายใต้กรอบกฎหมาย		
S7	สามารถจัดกรอบอัตรากำลังได้เองตามภารกิจและกำลังงบประมาณ		
S8	ผู้บริหารและฝ่ายนิติบัญญัติมาจากการเลือกตั้งโดยตรงทำให้เข้าใจปัญหา และความต้องการของประชาชนอย่างแท้จริง		

จุดแข็ง (Strength)		จุดอ่อน (Weakness)	
S9	มีรายได้จากการจัดเก็บรายได้เป็นของตนเอง ทำให้คล่องตัวในการบริหารงาน	W8	เยาวชนขาดความตระหนักในการเข้าไปมีส่วนร่วมในกิจกรรมทางศาสนา
S10	มีเครื่องมือเครื่องใช้ในการปฏิบัติงานอย่างเพียงพอและทันสมัย	W9	ประชาชนขาดความตระหนักในการดูแลและบำรุงรักษาสิ่งแวดล้อมและทรัพยากรธรรมชาติ
S11	มีพื้นที่ขนาดตำบลขนาดกลางง่ายต่อการบริหาร และดูแลอย่างทั่วถึง	W10	อาชีพหลักของคนในชุมชนส่วนใหญ่ทำการเกษตร ต้องอาศัยแหล่งน้ำจากธรรมชาติ ซึ่งบางครั้งไม่เพียงพอ
S12	เป็นหน่วยงานที่มีความใกล้ชิดกับประชาชนมากที่สุด และสามารถแก้ไขปัญหาได้อย่างรวดเร็ว	W11	มีประชากรแฝงอาศัยอยู่ในพื้นที่เป็นจำนวนมาก ทำให้ระบบสาธารณสุขปึกศสาธารณสุขูปการไม่เพียงพอ
S13	สภาพของพื้นดิน มีคุณภาพค่อนข้างสมบูรณ์เหมาะกับการปลูกพืชได้ทุกชนิด		
S14	กลุ่มองค์กรภาคประชาชนที่เข้มแข็ง และมีการทำงานในระบบของเครือข่าย		
S15	มีการจัดส่งบุคลากรเข้ารับการฝึกอบรมอย่างต่อเนื่อง		
S16	มีระบบสื่อสารและระบบสารสนเทศที่เหมาะสม		
S17	ผู้นำ ผู้บริหาร สนับสนุนแนวคิดและกำหนดนโยบายการพัฒนาในด้าน การเมือง การบริหารและการพัฒนาบุคลากรท้องถิ่น		
S18	มีกลไกการบริหารราชการ ประชาคมภาคประชาชนในทุกชุมชน		

โอกาส (Opportunity)		ภัยคุกคาม (Threat)	
O1	มีแนวโน้มได้รับการถ่ายโอนภารกิจเพิ่มมากขึ้นตามแผนกฎหมายกระจายอำนาจ	T1	อำนาจหน้าที่ตามแผนกระจายอำนาจบางภารกิจยังไม่มี ความชัดเจน
O2	แนวโน้มของรายได้ที่ได้รับจัดสรรมากขึ้นตามลำดับแผนกระจายอำนาจ และการจัดเก็บรายได้เอง	T2	การให้ความอิสระจากส่วนกลางยังไม่เต็มที่ ยังต้องอยู่ภายใต้การกำกับ ควบคุมดูแลจากส่วนภูมิภาค
O3	สามารถหาแรงงานได้ง่าย ราคาถูกจากประเทศเพื่อนบ้าน	T3	การจัดสรรงบประมาณจากรัฐยังไม่เพียงพอ กับภารกิจที่ถ่ายโอนให้กับท้องถิ่น
O4	กฎหมายกระจายอำนาจ เอื้อต่อการบริหารงาน	T4	ภาคเกษตรกรรมมีปัญหาหนี้สิน ขาดทุน ผลผลิตทางเกษตรส่วนใหญ่ราคาตกต่ำ
O5	ความก้าวหน้าด้านเทคโนโลยีทำให้มีความสะดวกคล่องตัว และมีประสิทธิภาพในการทำงานมากขึ้น	T5	น้ำมันมีราคาแพงอย่างต่อเนื่อง
O6	ประชาชนมีความสมัครสมานสามัคคีกันดี มีความขัดแย้งทางการเมือง ทางความคิดเห็นน้อย	T6	การอพยพแรงงานของคนในพื้นที่ เนื่องจากแหล่งงานรองรับไม่เพียงพอ
O7	มีวัด สามารถพัฒนาเสริมสร้างความพร้อมให้เป็นแหล่งพัฒนาคุณธรรม จริยธรรมของเยาวชน และประชาชนในตำบล	T7	ประชาชนไม่ให้ความสำคัญในการศึกษาของ บุตร – หลาน ให้ได้รับการศึกษาในระดับอุดมศึกษา
O8	มีสถานศึกษาอยู่ในพื้นที่ ตั้งแต่ เด็กก่อนวัยเรียน ถึง มัธยมตอนต้น และมีศูนย์การเรียนรู้รู้นอกระบบ ซึ่งมีความพร้อม มีศักยภาพในการจัดการศึกษาอย่างทั่วถึง	T8	ภัยธรรมชาติเนื่องจากพื้นที่ของตำบลมีแหล่งต้นน้ำจากประเทศเพื่อนบ้าน หากเกิดอุทกภัยจะไม่ทราบการแจ้งเตือนล่วงหน้า
O9	มีโรงพยาบาลส่งเสริมสุขภาพชุมชนครอบคลุมทั้งพื้นที่อย่างเพียงพอ	T9	ความไม่มั่นคงทางการเมืองระดับชาติมีผลต่อการจัดสรรงบประมาณของเทศบาลตำบล แม้สายมิตรภาพ

โอกาส (Opportunity)		ภัยคุกคาม (Threat)	
O10	การแก้ไขปัญหาความยากจนและปัญหา ยาเสพติดตามนโยบายรัฐบาล จังหวัด และอำเภอสอดคล้องกับนโยบายและ ยุทธศาสตร์ของเทศบาล	T10	ผลจากการถ่ายโอนภารกิจทำให้มีงาน/หน้าที่ เพิ่มขึ้นแต่ไม่มีบุคลากรมารับ
		T11	สภาวะการณ์ทางเศรษฐกิจและการ เปลี่ยนแปลงทางการเมืองส่งผลต่อการ พัฒนาท้องถิ่น
O11	นำข้อมูลจากการจัดทำเวทีประชาคม จัดทำโครงการ/กิจกรรมหรือสนับสนุน ด้านต่าง ๆ เพื่อตอบสนองความต้องการ ของชุมชน	T12	ประชาชนไม่สนใจ ขาดจิตสำนึกในการมีส่วนร่วม ในการพัฒนาพื้นที่ และไม่ให้ความสำคัญ กับการมีส่วนร่วมในกิจกรรมของท้องถิ่นและ ของภาครัฐ
O12	มีความหลากหลายทางวัฒนธรรมทาง สังคมอยู่เย็นเป็นสุขร่วมกันใช้สันติวิธีเป็น แนวทางในการแก้ไขปัญหา	T13	เป็นพื้นที่การค้าชายแดนทำให้การควบคุม และป้องกันการแพร่ระบาดของโรคติดต่อ เป็นไปด้วยความยากลำบาก
O13	มีความเข้มแข็งทางการเมืองในระดับ ท้องถิ่นทำให้การบริหารจัดการมีความ ต่อเนื่อง	T14	มีพื้นที่ติดกับชายแดนประเทศเพื่อนบ้าน ทำให้มีความเสี่ยงต่อปัญหาการค้ายาเสพติด สิ่งผิดกฎหมาย รวมถึงอาชญากรรมข้ามชาติ

3.2 การประเมินสถานการณ์สภาพแวดล้อมภายนอกที่เกี่ยวข้อง

พื้นที่ในเขตเทศบาลตำบลแม่สายมิตรภาพ เป็นเขตที่มีความสำคัญทางด้านเศรษฐกิจ การท่องเที่ยวและ ความมั่นคงของจังหวัดเชียงราย โดยมีพื้นที่ติดกับสาธารณรัฐแห่งสหภาพเมียนมาร์ และในปัจจุบันรัฐบาลมีนโยบายความร่วมมือทางด้านเศรษฐกิจระหว่างไทย พม่า ลาว จีน ดังนั้นจึงเกิดการท่องเที่ยวเชิงพาณิชย์ และการสื่อสาร ระหว่าง 4 ประเทศ จึงเป็นการเอื้อต่อการพัฒนาของพื้นที่เทศบาลตำบลแม่สายมิตรภาพได้เป็นอย่างดี โดยเฉพาะการเปิดสะพาน มิตรภาพไทย-พม่า แห่งที่ 2 ซึ่งตั้งอยู่ที่บ้านสันผักอี หมู่ที่ 3 ตำบลแม่สาย จังหวัดเชียงราย อีกทั้งยังได้มีประกาศ กนพ. ที่ 2/2558 กำหนดพื้นที่เขตพัฒนาเศรษฐกิจพิเศษ ระยะที่ 2 จำนวน 5 พื้นที่ โดยพื้นที่จังหวัดเชียงราย กนพ. ได้กำหนดให้ 21 ตำบล 3 อำเภอ ได้แก่ อำเภอแม่สาย อำเภอเชียงแสน และอำเภอเชียงของ เป็น “เขตพัฒนาเศรษฐกิจพิเศษเชียงราย” ทั้งนี้ ตั้งแต่วันที่ 24 เมษายน 2558 เป็นต้นไป ซึ่งรัฐบาลได้มีนโยบายส่งเสริมบทบาทและการใช้โอกาสในประชาคมอาเซียน ซึ่งกำหนดให้มีการพัฒนาเขตเศรษฐกิจพิเศษ โดยเริ่มจากการพัฒนาด้านการค้าชายแดนและโครงข่ายคมนาคมขนส่งบริเวณ ประตูการค้าหลักของประเทศ เพื่อรองรับการเชื่อมโยงกระบวนการผลิตและการลงทุนข้ามแดน โดยปรับปรุงโครงข่าย ระบบถนน พัฒนาระบบ National Single Window (NSW) และสิ่งอำนวยความสะดวกทางการค้าและการขนส่งสินค้า ข้ามแดนอย่างต่อเนื่อง ผลจากนโยบายดังกล่าวจะทำให้ระบบขนส่งและโลจิสติกส์ สามารถเชื่อมโยงกับประเทศเพื่อนบ้าน ได้อย่างมีประสิทธิภาพและรองรับปริมาณการเดินทางและการขนส่งที่คาดว่าจะเพิ่มขึ้นจากการเข้าสู่ประชาคมเศรษฐกิจ อาเซียน

ส่วนที่ 3 การนำแผนพัฒนาท้องถิ่นไปสู่การปฏิบัติ

1. ยุทธศาสตร์การพัฒนาและแผนงาน

ที่	ยุทธศาสตร์	ด้าน	แผนงาน	หน่วยงานรับผิดชอบหลัก	หน่วยงานสนับสนุน
1	ยุทธศาสตร์การพัฒนาระบบโครงสร้างพื้นฐานและบริการสาธารณะอื่นๆ	ด้านการเศรษฐกิจ	แผนงานอุตสาหกรรมและการโยธา	กองช่าง	อบจ. อำเภอ จังหวัด ส่วนราชการอื่น
2	ยุทธศาสตร์การพัฒนาด้านเศรษฐกิจและการท่องเที่ยว	ด้านบริการชุมชนและสังคม	แผนงานสร้างความเข้มแข็งชุมชน แผนงานศาสนาวัฒนธรรมและนันทนาการ	สำนักงานปลัด กองการศึกษา	พม. และ กก. ส่วนราชการอื่น
3	ยุทธศาสตร์การพัฒนาทรัพยากรมนุษย์ในด้านการศึกษา คุณภาพชีวิต และสังคมเพื่อให้ประชาชนอยู่เย็นเป็นสุข	ด้านบริหารทั่วไป ด้านบริการชุมชนและสังคม ด้านการดำเนินงานอื่น	แผนงานบริหารทั่วไป แผนงานการศึกษา แผนงานสาธารณสุข แผนงานศาสนาวัฒนธรรมและนันทนาการ แผนงานสร้างความเข้มแข็งชุมชน แผนงานงบกลาง แผนงานการรักษาความสงบภายใน แผนงานสังคมสงเคราะห์ แผนงานการเกษตร	สำนักงานปลัด กองคลัง กองช่าง กองการศึกษา	พม. และ มท. ส่วนราชการอื่น
4	ยุทธศาสตร์การพัฒนาและอนุรักษ์ทรัพยากรธรรมชาติและสิ่งแวดล้อม	ด้านบริการชุมชนและสังคม ด้านการเศรษฐกิจ	แผนงานสร้างความเข้มแข็งชุมชน แผนงานการเกษตร แผนงานเคหะและชุมชน แผนงานสาธารณสุข	สำนักงานปลัด กองช่าง	มท. ส่วนราชการอื่น
5	ยุทธศาสตร์การพัฒนาด้านการเมืองและการบริหาร	ด้านบริหารทั่วไป	แผนงานบริหารทั่วไป	สำนักงานปลัด กองคลัง กองช่าง กองการศึกษา	อำเภอ จังหวัด กกต. ส่วนราชการอื่น

2. บัญชีโครงการพัฒนาท้องถิ่น

แบบ ผ. 01

บัญชีสรุปโครงการพัฒนา ที่นำมาจากแผนพัฒนาหมู่บ้าน และแผนชุมชน แผนพัฒนาท้องถิ่น (พ.ศ. 2566 – 2570)

ยุทธศาสตร์	ปี 2566		ปี 2567		ปี 2568		ปี 2569		ปี 2570		รวม 5 ปี	
	จำนวนโครงการ	งบประมาณ (บาท)	จำนวนโครงการ	งบประมาณ (บาท)	จำนวนโครงการ	งบประมาณ (บาท)	จำนวนโครงการ	งบประมาณ (บาท)	จำนวนโครงการ	งบประมาณ (บาท)	จำนวนโครงการ	งบประมาณ (บาท)
1. การพัฒนาระบบโครงสร้างพื้นฐานและบริการสาธารณะอื่นๆ -แผนงานอุตสาหกรรมและการโยธา	32	12,000,000	32	12,000,000							64	24,000,000
รวม	32	12,000,000	32	12,000,000							64	24,000,000
2. การพัฒนาด้านเศรษฐกิจและการท่องเที่ยว -แผนงานสร้างความเข้มแข็งของชุมชน -แผนงานการศาสนาวัฒนธรรมและนันทนาการ	3	300,000	3	300,000							6	600,000
	1	200,000	1	200,000							2	400,000
รวม	4	500,000	4	500,000							8	1,000,000
3. การพัฒนาทรัพยากรมนุษย์ในด้านการศึกษา คุณภาพชีวิต และสังคม เพื่อให้ประชาชนอยู่เย็นเป็นสุข												
รวม												
4. การพัฒนาและอนุรักษ์ทรัพยากรธรรมชาติและสิ่งแวดล้อม												
รวม												
5. การพัฒนาด้านการเมืองและการบริหาร												
รวม												
รวมทั้งสิ้น	36	12,500,000	36	12,500,000							72	25,000,000

แบบ ผ. 01/1

บัญชีสรุปโครงการพัฒนา ที่นำมาจากแผนพัฒนาหมู่บ้าน และแผนชุมชน
เทศบาลตำบลแม่สายมิตรภาพ

โครงการพัฒนา ที่นำมาจาก แผนพัฒนาหมู่บ้าน และแผนชุมชน	ปี 2566		ปี 2567		ปี 2568		ปี 2569		ปี 2570		รวม 5 ปี	
	จำนวน โครงการ	งบประมาณ (บาท)	จำนวน โครงการ	งบประมาณ (บาท)	จำนวน โครงการ	งบประมาณ (บาท)	จำนวน โครงการ	งบประมาณ (บาท)	จำนวน โครงการ	งบประมาณ (บาท)	จำนวน โครงการ	งบประมาณ (บาท)
	36	12,500,000	36	12,500,000							72	25,000,000
รวมทั้งสิ้น	36	12,500,000	36	12,500,000							72	25,000,000

บัญชีสรุปโครงการพัฒนา
แผนพัฒนาท้องถิ่น (พ.ศ. 2566 – 2570)

ยุทธศาสตร์	ปี 2566		ปี 2567		ปี 2568		ปี 2569		ปี 2570		รวม 5 ปี	
	จำนวนโครงการ	งบประมาณ (บาท)	จำนวนโครงการ	งบประมาณ (บาท)	จำนวนโครงการ	งบประมาณ (บาท)	จำนวนโครงการ	งบประมาณ (บาท)	จำนวนโครงการ	งบประมาณ (บาท)	จำนวนโครงการ	งบประมาณ (บาท)
1. การพัฒนาระบบโครงสร้างพื้นฐานและบริการสาธารณะอื่นๆ -แผนงานอุตสาหกรรมและการโยธา	57	19,370,000	57	19,370,000	79	36,060,000	79	36,060,000	235	84,785,000		
รวม	57	19,370,000	57	19,370,000	79	36,060,000	79	36,060,000	235	84,785,000	507	195,645,000
2. การพัฒนาด้านเศรษฐกิจและการท่องเที่ยว -แผนงานสร้างความเข้มแข็งชุมชน -แผนงานศาสนาวัฒนธรรมและนันทนาการ	4 7	370,000 850,000	4 7	370,000 850,000	4 7	370,000 850,000	4 7	370,000 850,000	4 7	370,000 850,000		
รวม	11	1,220,000	11	1,220,000	11	1,220,000	11	1,220,000	11	1,220,000	55	6,100,000
3. การพัฒนาทรัพยากรมนุษย์ในด้านการศึกษา คุณภาพชีวิต และสังคม เพื่อให้ประชาชนอยู่เย็นเป็นสุข -แผนงานบริหารทั่วไป -แผนงานการศึกษา -แผนงานสาธารณสุข -แผนงานศาสนาวัฒนธรรมและนันทนาการ -แผนงานสร้างความเข้มแข็งชุมชน -แผนงานงบกลาง -แผนงานการรักษาความสงบภายใน -แผนงานการเกษตร -แผนงานสังคมสงเคราะห์	10 26 16 16 11 6 10 1 1	111,000 8,876,000 940,000 982,000 590,000 6,860,000 780,000 1,000,000 500,000	10 26 16 16 11 6 10 1 1	111,000 8,876,000 940,000 982,000 590,000 6,860,000 780,000 1,000,000 500,000	10 26 16 16 11 6 10 1 1	111,000 8,876,000 940,000 982,000 590,000 6,860,000 780,000 1,000,000 500,000	10 26 16 16 11 6 10 1 1	111,000 8,876,000 940,000 982,000 590,000 6,860,000 780,000 1,000,000 500,000	10 26 16 16 11 6 10 1 1	111,000 8,876,000 940,000 982,000 590,000 6,860,000 780,000 1,000,000 500,000		
รวม	97	20,639,000	97	20,639,000	97	20,639,000	97	20,639,000	97	20,639,000	485	103,195,000

ยุทธศาสตร์	ปี 2566		ปี 2567		ปี 2568		ปี 2569		ปี 2570		รวม 5 ปี	
	จำนวนโครงการ	งบประมาณ (บาท)	จำนวนโครงการ	งบประมาณ (บาท)	จำนวนโครงการ	จำนวนโครงการ	จำนวนโครงการ	งบประมาณ (บาท)	จำนวนโครงการ	งบประมาณ (บาท)	จำนวนโครงการ	งบประมาณ (บาท)
4. การพัฒนาและอนุรักษ์ทรัพยากรธรรมชาติและสิ่งแวดล้อม												
-แผนงานสร้างความเข้มแข็งชุมชน	2	70,000	2	70,000	2	70,000	2	70,000	2	70,000		
-แผนงานการเกษตร	1	50,000	1	50,000	1	50,000	1	50,000	1	50,000		
-แผนงานเคหะและชุมชน	5	5,500,000	5	5,500,000	5	5,500,000	5	5,500,000	5	5,500,000		
-แผนงานสาธารณสุข	1	50,000	1	50,000	1	50,000	1	50,000	1	50,000		
รวม	9	5,670,000	9	5,670,000	9	5,670,000	9	5,670,000	9	5,670,000	45	28,350,000
5. การพัฒนาด้านการเมืองและการบริหาร												
-แผนงานบริหารทั่วไป	24	13,560,000	24	13,560,000	24	13,560,000	24	13,560,000	24	13,560,000		
รวม	24	13,560,000	24	13,560,000	24	13,560,000	24	13,560,000	24	13,560,000	120	67,800,000
รวมทั้งสิ้น	198	60,459,000	198	60,459,000	220	77,149,000	220	77,149,000	376	125,874,000	1,212	401,090,000

รายละเอียดโครงการพัฒนา
แผนพัฒนาท้องถิ่น (พ.ศ. 2566 – 2570)

เทศบาลตำบลแม่สายมิตรภาพ

ก.ยุทธศาสตร์จังหวัดเชียงรายที่ 3 การพัฒนาเศรษฐกิจสร้างสรรค์ด้านการค้า การลงทุน การบริการ และโลจิสติกส์

ข.ยุทธศาสตร์การพัฒนา อปท.ในเขตจังหวัดเชียงรายที่ 1 การพัฒนาโครงสร้างพื้นฐานและบริการโลจิสติกส์ เชื่อมโยงกลุ่มจังหวัด กลุ่มอาเซียน+6 และGMS

1. ยุทธศาสตร์การพัฒนาระบบโครงสร้างพื้นฐานและบริการสาธารณะอื่นๆ

1.1 แผนงานอุตสาหกรรมและการโยธา

ที่	โครงการ	วัตถุประสงค์	เป้าหมาย (ผลผลิตของโครงการ)	งบประมาณและที่มา					ตัวชี้วัด (KPI)	ผลลัพธ์ที่คาดว่าจะได้รับ	หน่วยงาน ที่ รับผิดชอบ
				2566	2567	2568	2569	2570			
1	ติดตั้งกล้องวงจรปิดตามจุดเสี่ยงต่างๆในเขต หมู่ 1 บ้านเหมืองแดงใต้	เพื่อป้องกัน ฝ้าระวังการก่ออาชญากรรมและปัญหาเสพติด	ตามจุดเสี่ยงต่างๆในเขต หมู่ 1 บ้านเหมืองแดงใต้					500,000	ตามจุดเสี่ยงต่างๆ 10 จุด	ประชาชนในชุมชนได้รับความปลอดภัยในชีวิตและทรัพย์สิน	กองช่าง ทต.แม่สาย มิตรภาพ
2	ขุดลอกรางระบายน้ำทุกซอย หมู่ 1 บ้านเหมืองแดงใต้	เพื่อระบายน้ำออกนอกหมู่บ้าน และแก้ไขปัญหาน้ำท่วมขัง	ทุกซอยในเขต หมู่ 1 บ้านเหมืองแดงใต้					250,000	ความยาวของราง 500 เมตร	สามารถแก้ไขปัญหาน้ำท่วมขังภายในหมู่บ้านได้	กองช่าง ทต.แม่สาย มิตรภาพ
3	รางระบายน้ำ คสล. พร้อมฝาปิด ซอย 4/2 พร้อมขยายผิวจราจร หมู่ 1 บ้านเหมืองแดงใต้	เพื่อให้ประชาชนได้มีถนนสำหรับคมนาคมได้อย่างสะดวกและสามารถแก้ไขปัญหาน้ำท่วมขังภายในหมู่บ้านได้	ถนน คสล. กว้าง 0.50 เมตร หนา 0.15 เมตร และ รางกว้าง 0.30 เมตร ลึก 0.40-0.70 เมตร ยาว 300 เมตร					700,000	ความยาวถนนและราง ยาว 300 เมตร	ประชาชนได้มีถนนสำหรับคมนาคมได้อย่างสะดวกและสามารถแก้ไขปัญหาน้ำท่วมขังภายในหมู่บ้านได้	กองช่าง ทต.แม่สาย มิตรภาพ

1. ยุทธศาสตร์การพัฒนาระบบโครงสร้างพื้นฐานและบริการสาธารณะอื่นๆ

1.1 แผนงานอุตสาหกรรมและการโยธา

ที่	โครงการ	วัตถุประสงค์	เป้าหมาย (ผลผลิตของโครงการ)	งบประมาณและที่มา					ตัวชี้วัด (KPI)	ผลลัพธ์ที่คาดว่าจะได้รับ	หน่วยงาน ที่ รับผิดชอบ
				2566	2567	2568	2569	2570			
4	ลานออกกำลังกายพร้อมติดตั้งเครื่องออกกำลังกาย หมู่ 1 บ้านเหมืองแดงใต้	เพื่อให้มีเครื่องออกกำลังกายกลางแจ้งสำหรับการออกกำลังกาย	ติดตั้งเครื่องออกกำลังกาย 10 ชุด					100,000	จำนวน 10 ชุด	เพื่อให้มีอุปกรณ์กีฬาสำหรับใช้ในการออกกำลังกาย	กองช่าง ทต.แม่สาย มิตรภาพ
5	ไฟกิ่งสาธารณะบริเวณทางแยกและจุดเสี่ยงต่างๆ หมู่ 1 บ้านเหมืองแดงใต้	เพื่อส่องสว่างตามท้องถนนภายในชุมชน/หมู่บ้าน	ติดตั้งไฟกิ่งสาธารณะ 10 จุด					200,000	ติดตั้งไฟกิ่งสาธารณะ 10 จุด	เพิ่มความสะดวกในการเดินทางเวลากลางคืน	กองช่าง ทต.แม่สาย มิตรภาพ
6	รางระบายน้ำ คสล. พร้อมฝาปิด และขยายถนนซอย 4 หมู่ 1 บ้านเหมืองแดงใต้	เพื่อระบายน้ำออกนอกหมู่บ้าน และแก้ไขปัญหาน้ำท่วมขัง	ถนน คสล. กว้าง 0.50 เมตร หนา 0.15 เมตร และรางกว้าง 0.30 เมตร ลึก 0.40-0.70 เมตร ยาว 210 เมตร					600,000	ความยาวถนนและราง ยาว 210 เมตร	สามารถแก้ไขปัญหาน้ำท่วมขังภายในหมู่บ้านได้	กองช่าง ทต.แม่สาย มิตรภาพ
7	ชุดลอกหนองน้ำสาธารณะในหมู่บ้าน หมู่ 1 บ้านเหมืองแดงใต้	เพื่อระบายน้ำออกนอกหมู่บ้าน และแก้ไขปัญหาน้ำท่วมขัง	หนองน้ำสาธารณะ หมู่ 1 บ้านเหมืองแดงใต้					400,000	พื้นที่ชุดลอก ไม่น้อยกว่า 2000 ตรม.	สามารถแก้ไขปัญหาน้ำท่วมขังภายในหมู่บ้านได้	กองช่าง ทต.แม่สาย มิตรภาพ
8	รางระบายน้ำ คสล. พร้อมฝาปิด ซอย 5 หมู่ 1 บ้านเหมืองแดงใต้	เพื่อระบายน้ำออกนอกหมู่บ้าน และแก้ไขปัญหาน้ำท่วมขัง	กว้าง 0.30 เมตร ลึก 0.30-0.60 เมตร ยาว 200 เมตร					500,000	ความยาวของราง 200 เมตร	สามารถแก้ไขปัญหาน้ำท่วมขังภายในหมู่บ้านได้	กองช่าง ทต.แม่สาย มิตรภาพ

1. ยุทธศาสตร์การพัฒนาระบบโครงสร้างพื้นฐาน และบริการสาธารณะอื่นๆ

1.1 แผนงานอุตสาหกรรมและการโยธา

ที่	โครงการ	วัตถุประสงค์	เป้าหมาย (ผลผลิตของโครงการ)	งบประมาณและที่มา					ตัวชี้วัด (KPI)	ผลลัพธ์ที่คาดว่าจะได้รับ	หน่วยงาน ที่ รับผิดชอบ
				2566	2567	2568	2569	2570			
9	วางระบายน้ำ คสล. พร้อมฝาปิด ซอย 6 (ต่อเติม) หมู่ 1 บ้านเหมืองแดงใต้	เพื่อระบายน้ำออกนอก หมู่บ้าน และแก้ไข ปัญหาน้ำท่วมขัง	กว้าง 0.30 เมตร ลึก 0.30-0.60 เมตร ยาว 200 เมตร					500,000	ความยาว ของราง 200 เมตร	สามารถแก้ไขปัญหาน้ำท่วมขังภายในหมู่บ้านได้	กองช่าง ทต.แม่สาย มิตรภาพ
10	วางระบายน้ำ คสล. พร้อมฝาปิด ซอย 1 หมู่ 1 บ้านเหมืองแดงใต้	เพื่อระบายน้ำออกนอก หมู่บ้าน และแก้ไข ปัญหาน้ำท่วมขัง	กว้าง 0.30 เมตร ลึก 0.30-0.60 เมตร ยาว 200 เมตร					500,000	ความยาว ของราง 200 เมตร	สามารถแก้ไขปัญหาน้ำท่วมขังภายในหมู่บ้านได้	กองช่าง ทต.แม่สาย มิตรภาพ
11	ถนน คสล. ซอย 7 หมู่ 1 บ้านเหมืองแดงใต้	เพื่อให้ประชาชนได้มีถนน สำหรับคมนาคมได้อย่าง สะดวกและรวดเร็วยิ่งขึ้น	ถนน คสล. กว้าง 4.00 เมตร ยาว 200 เมตร หนา 0.15 เมตร					500,000	ความยาว ของถนน 200 เมตร	ประชาชนได้มีถนน สำหรับคมนาคมได้ อย่างสะดวกและ รวดเร็วยิ่งขึ้น	กองช่าง ทต.แม่สาย มิตรภาพ
12	ถนน คสล. ซอย 8 หมู่ 1 บ้านเหมืองแดงใต้	เพื่อให้ประชาชนได้มีถนน สำหรับคมนาคมได้อย่าง สะดวกและรวดเร็วยิ่งขึ้น	ถนน คสล. กว้าง 5.00 เมตร ยาว 65 เมตร หนา 0.15 เมตร					200,000	ความยาว ของถนน 65 เมตร	ประชาชนได้มีถนน สำหรับคมนาคมได้ อย่างสะดวกและ รวดเร็วยิ่งขึ้น	กองช่าง ทต.แม่สาย มิตรภาพ

1. ยุทธศาสตร์การพัฒนาระบบโครงสร้างพื้นฐานและบริการสาธารณะอื่นๆ

1.1 แผนงานอุตสาหกรรมและการโยธา

ที่	โครงการ	วัตถุประสงค์	เป้าหมาย (ผลผลิตของโครงการ)	งบประมาณและที่มา					ตัวชี้วัด (KPI)	ผลลัพธ์ที่คาดว่าจะได้รับ	หน่วยงาน ที่ รับผิดชอบ
				2566	2567	2568	2569	2570			
13	วางท่อระบายน้ำ ท้ายซอย2-ด้าน 2 หมู่ 1 บ้านเหมืองแดงใต้	เพื่อระบายน้ำออกนอก หมู่บ้าน และแก้ไข ปัญหาน้ำท่วมขัง	กว้าง 1.00 เมตร ลึก 0.40-0.80 เมตร ยาว 388 เมตร					550,000	ความยาว ของราง 388 เมตร	สามารถแก้ไขปัญหา น้ำท่วมขังภายใน หมู่บ้านได้	กองช่าง ทต.แม่สาย มิตรภาพ
14	วางระบายน้ำ คสล. พร้อมฝาปิด ซอย 1/1 หมู่ 1 บ้านเหมืองแดงใต้	เพื่อระบายน้ำออกนอก หมู่บ้าน และแก้ไข ปัญหาน้ำท่วมขัง	กว้าง 0.30 เมตร ลึก 0.30-0.60 เมตร ยาว 100 เมตร					250,000	ความยาว ของราง 100 เมตร	สามารถแก้ไขปัญหา น้ำท่วมขังภายใน หมู่บ้านได้	กองช่าง ทต.แม่สาย มิตรภาพ
15	วางระบายน้ำ คสล. พร้อมฝาปิด ซอย 2/2 หมู่ 1 บ้านเหมืองแดงใต้	เพื่อระบายน้ำออกนอก หมู่บ้าน และแก้ไข ปัญหาน้ำท่วมขัง	กว้าง 0.30 เมตร ลึก 0.30-0.60 เมตร ยาว 100 เมตร					250,000	ความยาว ของราง 100 เมตร	สามารถแก้ไขปัญหา น้ำท่วมขังภายใน หมู่บ้านได้	กองช่าง ทต.แม่สาย มิตรภาพ
16	วางระบายน้ำ คสล. พร้อมฝาปิด และ ขยายถนนซอย 4 หมู่ 1 บ้านเหมืองแดงใต้	เพื่อระบายน้ำออกนอก หมู่บ้าน และแก้ไข ปัญหาน้ำท่วมขัง	ถนน คสล. กว้าง 0.50 เมตร หนา 0.15 เมตร และ รางกว้าง 0.30 เมตร ลึก 0.40-0.70 เมตร ยาว 100 เมตร					400,000	ความยาว ของถนน และราง 100 เมตร	สามารถแก้ไขปัญหา น้ำท่วมขังภายใน หมู่บ้านได้	กองช่าง ทต.แม่สาย มิตรภาพ
17	ถนน คสล. ซอย 5 สามแยก-อู่เจริญยนต์ หมู่ 1 บ้านเหมืองแดงใต้	เพื่อให้ประชาชนได้มีถนน สำหรับคมนาคมได้อย่าง สะดวกและรวดเร็วยิ่งขึ้น	ถนน คสล. กว้าง 5.00 เมตร ยาว 120 เมตร หนา 0.15 เมตร					350,000	ความยาว ของถนน 120 เมตร	ประชาชนได้มีถนน สำหรับคมนาคมได้ อย่างสะดวก	กองช่าง ทต.แม่สาย มิตรภาพ
18	ปรับปรุงซ่อมแซมเสียง ตามสายประจำหมู่บ้าน หมู่ 1 บ้านเหมืองแดงใต้	เพื่อให้ชาวบ้านได้รับ ข่าวสารได้อย่างทั่วถึง และทันเหตุการณ์	ปรับปรุงระบบเสียง ตามสาย จำนวน 1 ระบบ					100,000	ระบบเสียง ตามสาย 1 ระบบ	ชาวบ้านได้รับ ข่าวสารได้อย่างทั่วถึง และทันเหตุการณ์	กองช่าง ทต.แม่สาย มิตรภาพ

1. ยุทธศาสตร์การพัฒนาระบบโครงสร้างพื้นฐาน และบริการสาธารณะอื่นๆ

1.1 แผนงานอุตสาหกรรมและการโยธา

ที่	โครงการ	วัตถุประสงค์	เป้าหมาย (ผลผลิตของโครงการ)	งบประมาณและที่มา					ตัวชี้วัด (KPI)	ผลลัพธ์ที่คาดว่าจะได้รับ	หน่วยงาน ที่ รับผิดชอบ
				2566	2567	2568	2569	2570			
19	ติดตั้งหอกระจายข่าว ประจำหมู่บ้าน หมู่ 1 บ้านเหมืองแดงใต้	เพื่อให้ชาวบ้านได้รับ ข่าวสารได้อย่างทั่วถึง และทันเหตุการณ์	ปรับปรุงระบบเสียง ตามสาย จำนวน 1 ระบบ					100,000	ระบบเสียง ตามสาย 1 ระบบ	ชาวบ้านได้รับ ข่าวสารได้อย่างทั่วถึง และทันเหตุการณ์	กองช่าง ทต.แม่สาย มิตรภาพ
20	ปรับปรุงศูนย์ ชรบ. ประจำหมู่บ้าน หมู่ 1 บ้านเหมืองแดงใต้	เพื่อใช้ในกิจการ และ กิจกรรมต่างๆของ หมู่บ้าน	ติดฝ้าเพดาน และ ก่อสร้างห้องน้ำ กว้าง 2.00 เมตร ยาว 2.00 เมตร					100,000	-ติดฝ้า เพดาน -ห้องน้ำ 1 ห้อง	มีสถานที่กลางแจ้ง สำหรับใช้ในกิจกรรม ต่างๆของหมู่บ้าน	กองช่าง ทต.แม่สาย มิตรภาพ
21	ซ่อมแซมพื้นผิวริม ฟุตบาทถนนหมืองแดง หมู่ 1 บ้านเหมืองแดงใต้	เพื่อให้ประชาชนได้มีถนน สำหรับคมนาคมได้อย่าง สะดวกและรวดเร็วยิ่งขึ้น	ฟุตบาท กว้าง 3.00 - 5.00 เมตร ยาว 500 เมตร					250,000	ความยาว ฟุตบาท 500 เมตร	ประชาชนได้มีถนน สำหรับคมนาคมได้ อย่างสะดวก	กองช่าง ทต.แม่สาย มิตรภาพ
22	วางระบายน้ำ คสล. พร้อมฝาปิด และ ขยายถนนท้ายซอย 3 เชื่อมซอย 2 หมู่ 1 บ้านเหมืองแดงใต้	เพื่อระบายน้ำออกนอก หมู่บ้าน และแก้ไข ปัญหาน้ำท่วมขัง	ถนน คสล. กว้าง 0.50 เมตร หนา 0.15 เมตร และ รางกว้าง 0.30 เมตร ลึก 0.40-0.70 เมตร ยาว 100 เมตร					400,000	ความยาว ของถนน และราง 100 เมตร	สามารถแก้ไขปัญหา น้ำท่วมขังภายใน หมู่บ้านได้	กองช่าง ทต.แม่สาย มิตรภาพ

1. ยุทธศาสตร์การพัฒนาระบบโครงสร้างพื้นฐาน และบริการสาธารณะอื่นๆ

1.1 แผนงานอุตสาหกรรมและการโยธา

ที่	โครงการ	วัตถุประสงค์	เป้าหมาย (ผลผลิตของโครงการ)	งบประมาณและที่มา					ตัวชี้วัด (KPI)	ผลลัพธ์ที่คาดว่าจะได้รับ	หน่วยงาน ที่ รับผิดชอบ
				2566	2567	2568	2569	2570			
23	ถนน คสล. พร้อมวางระบายน้ำ คสล. มีฝาปิด ซอย 2/5 หมู่ 1 บ้านเหมืองแดงใต้	เพื่อให้ประชาชนได้มีถนนสำหรับคมนาคมได้อย่างสะดวกและรวดเร็วยิ่งขึ้น	ถนน คสล. กว้าง 5.00 เมตร หนา 0.15 เมตร พร้อมวางกว้าง 0.30 เมตร ลึก 0.40-0.70 เมตร ยาว 120 เมตร					500,000	ความยาวของถนนและราง 120 เมตร	ประชาชนได้มีถนนสำหรับคมนาคมได้อย่างสะดวก	กองช่าง ทต.แม่สาย มิตรภาพ
24	วางระบายน้ำ คสล. พร้อมฝาปิด ซอย 2/4 หมู่ 1 บ้านเหมืองแดงใต้	เพื่อระบายน้ำออกนอกหมู่บ้าน และแก้ไขปัญหาน้ำท่วมขัง	กว้าง 0.30 เมตร ลึก 0.30-0.60 เมตร ยาว 100 เมตร					250,000	ความยาวของราง 100 เมตร	สามารถแก้ไขปัญหาน้ำท่วมขังภายในหมู่บ้านได้	กองช่าง ทต.แม่สาย มิตรภาพ
25	วางระบายน้ำ คสล. พร้อมฝาปิด ซอย 2/3 หมู่ 1 บ้านเหมืองแดงใต้	เพื่อระบายน้ำออกนอกหมู่บ้าน และแก้ไขปัญหาน้ำท่วมขัง	กว้าง 0.30 เมตร ลึก 0.30-0.60 เมตร ยาว 100 เมตร					250,000	ความยาวของราง 100 เมตร	สามารถแก้ไขปัญหาน้ำท่วมขังภายในหมู่บ้านได้	กองช่าง ทต.แม่สาย มิตรภาพ
26	ถนน คสล. พร้อมวางระบายน้ำ คสล. มีฝาปิด ซอย 2/5 หมู่ 1 บ้านเหมืองแดงใต้	เพื่อให้ประชาชนได้มีถนนสำหรับคมนาคมได้อย่างสะดวกและรวดเร็วยิ่งขึ้น	ถนน คสล. กว้าง 5.00 เมตร หนา 0.15 เมตร พร้อมวางกว้าง 0.30 เมตร ลึก 0.40-0.70 เมตร ยาว 120 เมตร					500,000	ความยาวของถนนและราง 120 เมตร	ประชาชนได้มีถนนสำหรับคมนาคมได้อย่างสะดวก	กองช่าง ทต.แม่สาย มิตรภาพ

1. ยุทธศาสตร์การพัฒนาระบบโครงสร้างพื้นฐานและบริการสาธารณะอื่นๆ

1.1 แผนงานอุตสาหกรรมและการโยธา

ที่	โครงการ	วัตถุประสงค์	เป้าหมาย (ผลผลิตของโครงการ)	งบประมาณและที่มา					ตัวชี้วัด (KPI)	ผลลัพธ์ที่คาดว่าจะได้รับ	หน่วยงาน ที่ รับผิดชอบ
				2566	2567	2568	2569	2570			
27	ถนน คสล. พร้อม วางระบายน้ำ คสล. แบบมีฝาปิด ซอย 4 (ต่อเติม) หมู่ 1 บ้านเหมืองแดงใต้	เพื่อให้ประชาชนได้มีถนน สำหรับคมนาคมได้อย่าง สะดวกและสามารถแก้ไข ปัญหาน้ำท่วมขังภายใน หมู่บ้านได้	ถนน คสล. กว้าง 5.00 เมตร หนา 0.15 เมตร และ รางกว้าง 0.30 เมตร ลึก 0.30-0.60 เมตร ยาว 100 เมตร			550,000	550,000		ความยาว ของถนน และราง 100 เมตร	ประชาชนได้มีถนน สำหรับคมนาคมได้อย่าง สะดวกและสามารถ แก้ไขปัญหาน้ำท่วมขัง ภายในหมู่บ้านได้	กองช่าง ทต.แม่สาย มิตรภาพ
28	ถนน คสล. ซอย 2/4 หมู่ 1 บ้านเหมืองแดงใต้	เพื่อให้ประชาชนได้มีถนน สำหรับคมนาคมได้อย่าง สะดวกและรวดเร็วยิ่งขึ้น	ถนน คสล. กว้าง 4.00 เมตร ยาว 40 เมตร หนา 0.15 เมตร			100,000	100,000		ความยาว ของถนน 40 เมตร	ประชาชนได้มีถนน สำหรับคมนาคมได้ อย่างสะดวกและ รวดเร็วยิ่งขึ้น	กองช่าง ทต.แม่สาย มิตรภาพ
29	ขยายเขตประปา ซอย 4/1 หมู่ 1 บ้านเหมืองแดงใต้	เพื่อให้มีประปา ภายในชุมชน/หมู่บ้าน	ซอย 4/1 หมู่ 1 บ้านเหมืองแดงใต้			100,000	100,000		ขยายเขต ประปา 100 เมตร	ประชาชนมีประปาใช้ ครบทุกครัวเรือน	กองช่าง ทต.แม่สาย มิตรภาพ

1. ยุทธศาสตร์การพัฒนาระบบโครงสร้างพื้นฐาน และบริการสาธารณะอื่นๆ

1.1 แผนงานอุตสาหกรรมและการโยธา

ที่	โครงการ	วัตถุประสงค์	เป้าหมาย (ผลผลิตของโครงการ)	งบประมาณและที่มา					ตัวชี้วัด (KPI)	ผลลัพธ์ที่คาดว่าจะได้รับ	หน่วยงาน ที่ รับผิดชอบ
				2566	2567	2568	2569	2570			
30	ถนนหินคลุกเข้าพื้นที่สามแยกแม่สายของเก่าถึงท้ายซอย หมู่ 1 บ้านเหมืองแดงใต้	เพื่อให้ประชาชนได้มีถนนสำหรับคมนาคมได้อย่างสะดวกและรวดเร็วยิ่งขึ้น	ถนนหินคลุก กว้าง 3.00 เมตร ยาว 500 เมตร หนา 0.10 เมตร			100,000	100,000		ความยาวของถนน 500 เมตร	ประชาชนได้มีถนนสำหรับคมนาคมได้อย่างสะดวกและรวดเร็วยิ่งขึ้น	กองช่าง ทต.แม่สาย มิตรภาพ
31	ถนน คสล. ซอย 2/3 หมู่ 1 บ้านเหมืองแดงใต้	เพื่อให้ประชาชนได้มีถนนสำหรับคมนาคมได้อย่างสะดวกและรวดเร็วยิ่งขึ้น	ถนน คสล. กว้าง 4.00 เมตร ยาว 100 เมตร หนา 0.15 เมตร			250,000	250,000		ความยาวของถนน 100 เมตร	ประชาชนได้มีถนนสำหรับคมนาคมได้อย่างสะดวกและรวดเร็วยิ่งขึ้น	กองช่าง ทต.แม่สาย มิตรภาพ
32	ก่อสร้าง/ปรับปรุงอาคารเอนกประสงค์ประจำหมู่บ้าน หมู่ 1 บ้านเหมืองแดงใต้	เพื่อใช้ในกิจการ และกิจกรรมต่างๆของหมู่บ้าน	-เปลี่ยนประตู -เปลี่ยนหน้าต่าง -ติดฝ้าเพดาน -ทาสี ฯลฯ			300,000	300,000		ปรับปรุงอาคาร 1 หลัง	มีสถานที่ใช้ในกิจการ และ กิจกรรมต่างๆของหมู่บ้าน	กองช่าง ทต.แม่สาย มิตรภาพ
33	ขยายเขตไฟฟ้าสามแยกแม่สายของเก่าถึงท้ายซอย หมู่ 1 บ้านเหมืองแดงใต้	เพื่อให้มีไฟฟ้าใช้ภายในชุมชน/หมู่บ้านและประชาชนคมนาคมได้อย่างสะดวกปลอดภัย	สามแยกแม่สายของเก่าถึงท้ายซอย หมู่ 1 บ้านเหมืองแดงใต้			200,000	200,000		ขยายเขตไฟฟ้ายาว 300 เมตร	ประชาชนมีไฟฟ้าใช้ครบทุกครัวเรือนและประชาชนคมนาคมได้อย่างสะดวกปลอดภัย	กองช่าง ทต.แม่สาย มิตรภาพ

1. ยุทธศาสตร์การพัฒนาระบบโครงสร้างพื้นฐานและบริการสาธารณะอื่นๆ

1.1 แผนงานอุตสาหกรรมและการโยธา

ที่	โครงการ	วัตถุประสงค์	เป้าหมาย (ผลผลิตของโครงการ)	งบประมาณและที่มา					ตัวชี้วัด (KPI)	ผลลัพธ์ที่คาดว่าจะได้รับ	หน่วยงาน ที่ รับผิดชอบ
				2566	2567	2568	2569	2570			
34	ถนน คสล. พร้อม วางระบายน้ำ คสล. แบบมีฝาปิด ซอย 5/2 หมู่ 1 บ้านเหมืองแดงใต้	เพื่อให้ประชาชนได้มีถนน สำหรับคมนาคมได้อย่าง สะดวกและสามารถแก้ไข ปัญหาน้ำท่วมขังภายใน หมู่บ้านได้	ถนน คสล.ยาว 100 เมตร กว้าง 5.00 เมตร หนา 0.15 เมตร และ รางกว้าง 0.30 เมตร ลึก 0.30-0.60 เมตร	550,000	550,000				ความยาว ของถนน และราง 100 เมตร	ประชาชนได้มีถนน สำหรับคมนาคมได้อย่าง สะดวกและสามารถ แก้ไขปัญหาน้ำท่วมขัง ภายในหมู่บ้านได้	กองช่าง ทต.แม่สาย มิตรภาพ
35	ขยายเขตไฟฟ้าสามแยก แม่สายของเก่า-ท้ายซอย หมู่ 1 บ้านเหมืองแดงใต้	เพื่อให้มีไฟฟ้าใช้ภายใน ชุมชน/หมู่บ้าน	สามแยกแม่สายของเก่า ถึงท้ายซอย หมู่ 1 บ้านเหมืองแดงใต้	200,000	200,000				ขยายเขต ไฟฟ้ายาว 300 เมตร	ประชาชนมีไฟฟ้าใช้ ครบทุกครัวเรือน	กองช่าง ทต.แม่สาย มิตรภาพ
36	ติดตั้งเครื่องออกกำลังกาย พร้อมลาน หมู่ 1 บ้านเหมืองแดงใต้	เพื่อให้มีสถานที่ออกกำลังกาย กลางแจ้ง	ติดตั้งเครื่องออก กำลังกาย 10 ชุด	100,000	100,000				จำนวน 10 ชุด	เพื่อให้มีอุปกรณ์กีฬา สำหรับใช้ในการออก กำลังกาย	กองช่าง ทต.แม่สาย มิตรภาพ
37	ถนน คสล. พร้อม วางระบายน้ำ คสล. แบบมีฝาปิด ท้ายซอย 2 หมู่ 1 บ้านเหมืองแดงใต้	เพื่อให้ประชาชนได้มีถนน สำหรับคมนาคมได้อย่าง สะดวกและสามารถแก้ไข ปัญหาน้ำท่วมขัง	ถนน คสล. ยาว 100 เมตร กว้าง 5.00 เมตร หนา 0.15 เมตร และ รางกว้าง 0.30 เมตร ลึก 0.30-0.60 เมตร	550,000	550,000				ความยาว ของถนน และราง 100 เมตร	ประชาชนได้มีถนน สำหรับคมนาคมได้อย่าง สะดวกและสามารถ แก้ไขปัญหาน้ำท่วมขัง	กองช่าง ทต.แม่สาย มิตรภาพ

1. ยุทธศาสตร์การพัฒนาระบบโครงสร้างพื้นฐานและบริการสาธารณะอื่นๆ

1.1 แผนงานอุตสาหกรรมและการโยธา

ที่	โครงการ	วัตถุประสงค์	เป้าหมาย (ผลผลิตของโครงการ)	งบประมาณและที่มา					ตัวชี้วัด (KPI)	ผลลัพธ์ที่คาดว่าจะได้รับ	หน่วยงาน ที่ รับผิดชอบ
				2566	2567	2568	2569	2570			
38	ป้ายชื่อซอย ทุกซอย หมู่ 3 บ้านสันผักฮี้	เพื่อให้รู้ชื่อซอยและ สะดวกในการติดต่อ	จำนวน 8 ชุด					100,000	จำนวน ป้ายซอย 8 ชุด	มีป้ายซอยที่ได้ มาตรฐานและ สวยงาม	กองช่าง ทต.แม่สาย มิตรภาพ
39	ป้ายชื่อชุมชนหมู่บ้าน หมู่ 3 บ้านสันผักฮี้	เพื่อให้รู้ชื่อหมู่บ้านและ ชุมชน สะดวกในการ ติดต่อกัน	จำนวน 2 ชุด					100,000	จำนวน ป้ายชุมชน 2 ชุด	มีป้ายซอยที่ได้ มาตรฐานและ สวยงาม	กองช่าง ทต.แม่สาย มิตรภาพ
40	วางระบายน้ำ คสล. ถนนเหมือนแดง-ทุ่งเกลือยงซอย 2 ถึงซอย 8 หมู่ 3 บ้านสันผักฮี้	เพื่อระบายน้ำออกนอก หมู่บ้าน และแก้ไข ปัญหา น้ำท่วมขัง	กว้าง 0.60 เมตร ลึก 0.50-1.00 เมตร ยาว 350 เมตร					870,000	ความยาว ของราง 350 เมตร	สามารถแก้ไข ปัญหา น้ำท่วมขังภายใน หมู่บ้านได้	กองช่าง ทต.แม่สาย มิตรภาพ
41	ปรับปรุงภูมิทัศน์ กาดอิมชลคนผักฮี้ หมู่ 3 บ้านสันผักฮี้	เพื่อปรับปรุงภูมิทัศน์ รอบรอบบริเวณ กาดอิมชลคนผักฮี้	-เทศบาล -ปลูกต้นไม้ยืนต้น ฯลฯ					500,000	-เทศบาล -ปลูก ต้นไม้ ยืนต้น ฯลฯ	ภูมิทัศน์รอบบริเวณ ชุมชนได้รับการปรับปรุง ให้เรียบร้อย และสวยงาม	กองช่าง ทต.แม่สาย มิตรภาพ

1. ยุทธศาสตร์การพัฒนาระบบโครงสร้างพื้นฐาน และบริการสาธารณะอื่นๆ

1.1 แผนงานอุตสาหกรรมและการโยธา

ที่	โครงการ	วัตถุประสงค์	เป้าหมาย (ผลผลิตของโครงการ)	งบประมาณและที่มา					ตัวชี้วัด (KPI)	ผลลัพธ์ที่คาดว่าจะได้รับ	หน่วยงาน ที่ รับผิดชอบ
				2566	2567	2568	2569	2570			
42	วางระบายน้ำ คสล. พร้อมฝาปิด ซอยหน้าวัด ฝั่งทิศใต้ หมู่ 3 บ้านสันผักอี	เพื่อระบายน้ำออกนอก หมู่บ้าน และแก้ไข ปัญหาน้ำท่วมขัง	กว้าง 0.30 เมตร ลึก 0.30-0.60 เมตร ยาว 87 เมตร					220,000	ความยาว ของราง 87 เมตร	สามารถแก้ไขปัญหาน้ำท่วมขังภายในหมู่บ้านได้	กองช่าง ทต.แม่สาย มิตรภาพ
43	วางระบายน้ำ คสล. พร้อมฝาปิด ซอย 6 หมู่ 3 บ้านสันผักอี	เพื่อระบายน้ำออกนอก หมู่บ้าน และแก้ไข ปัญหาน้ำท่วมขัง	กว้าง 0.30 เมตร ลึก 0.30-0.60 เมตร ยาว 130 เมตร					300,000	ความยาว ของราง 130 เมตร	สามารถแก้ไขปัญหาน้ำท่วมขังภายในหมู่บ้านได้	กองช่าง ทต.แม่สาย มิตรภาพ
44	ถนน คสล. สายบ้านใหม่กลางนา (ต่อเติม) หมู่ 3 บ้านสันผักอี	เพื่อให้ประชาชนได้มีถนน สำหรับคมนาคมได้อย่าง สะดวกและรวดเร็วยิ่งขึ้น	ถนน คสล. กว้าง 4.00 เมตร ยาว 200 เมตร หนา 0.15 เมตร					450,000	ความยาว ของถนน 200 เมตร	ประชาชนได้มีถนน สำหรับคมนาคมได้ อย่างสะดวกและ รวดเร็วยิ่งขึ้น	กองช่าง ทต.แม่สาย มิตรภาพ
45	วางระบายน้ำ คสล. พร้อมฝาปิด ซอย 4/2 (ต่อเติม) หมู่ 3 บ้านสันผักอี	เพื่อระบายน้ำออกนอก หมู่บ้าน และแก้ไข ปัญหาน้ำท่วมขัง	กว้าง 0.30 เมตร ลึก 0.30-0.60 เมตร ยาว 125 เมตร					320,000	ความยาว ของราง 125 เมตร	สามารถแก้ไขปัญหาน้ำท่วมขังภายในหมู่บ้านได้	กองช่าง ทต.แม่สาย มิตรภาพ

1. ยุทธศาสตร์การพัฒนาระบบโครงสร้างพื้นฐานและบริการสาธารณะอื่นๆ

1.1 แผนงานอุตสาหกรรมและการโยธา

ที่	โครงการ	วัตถุประสงค์	เป้าหมาย (ผลผลิตของโครงการ)	งบประมาณและที่มา					ตัวชี้วัด (KPI)	ผลลัพธ์ที่คาดว่าจะได้รับ	หน่วยงาน ที่ รับผิดชอบ
				2566	2567	2568	2569	2570			
46	วางระบายน้ำ คสล. พร้อมฝาปิด ซอย 3 หมู่ 3 บ้านสันผักอี	เพื่อระบายน้ำออกนอก หมู่บ้าน และแก้ไข ปัญหาน้ำท่วมขัง	กว้าง 0.30 เมตร ลึก 0.30-0.60 เมตร ยาว 150 เมตร					380,000	ความยาว ของราง 150 เมตร	สามารถแก้ไขปัญหา น้ำท่วมขังภายใน หมู่บ้านได้	กองช่าง ทต.แม่สาย มิตรภาพ
47	ถนน คสล. ซอย ตรงข้ามซอย 1 หมู่ 3 บ้านสันผักอี	เพื่อให้ประชาชนได้มีถนน สำหรับคมนาคมได้อย่าง สะดวกและรวดเร็วยิ่งขึ้น	ถนน คสล. กว้าง 4.00 เมตร ยาว 50 เมตร หนา 0.15 เมตร					120,000	ความยาว ของถนน 50 เมตร	ประชาชนได้มีถนน สำหรับคมนาคมได้ อย่างสะดวกและ รวดเร็วยิ่งขึ้น	กองช่าง ทต.แม่สาย มิตรภาพ
48	ติดตั้งกล้องวงจรปิด ตามจุดเสี่ยงต่างๆ ในเขตหมู่บ้าน หมู่ 3 บ้านสันผักอี	เพื่อป้องกัน ฝ่าละออง การก่ออาชญากรรม และปัญหาเสพติด	ตามจุดเสี่ยงต่างๆ ในเขต หมู่ 3 บ้านสันผักอี					500,000	ตามจุด เสี่ยงต่างๆ 10 จุด	ประชาชนในชุมชน ได้รับความปลอดภัย ในชีวิตและทรัพย์สิน	กองช่าง ทต.แม่สาย มิตรภาพ
49	วางระบายน้ำ คสล. พร้อมฝาปิด ซอย 5 หมู่ 3 บ้านสันผักอี	เพื่อระบายน้ำออกนอก หมู่บ้าน และแก้ไข ปัญหาน้ำท่วมขัง	กว้าง 0.30 เมตร ลึก 0.30-0.60 เมตร ยาว 200 เมตร					500,000	ความยาว ของราง 200 เมตร	สามารถแก้ไขปัญหา น้ำท่วมขังภายใน หมู่บ้านได้	กองช่าง ทต.แม่สาย มิตรภาพ
50	วางระบายน้ำ คสล. พร้อมฝาปิด ซอย 7 หมู่ 3 บ้านสันผักอี	เพื่อระบายน้ำออกนอก หมู่บ้าน และแก้ไข ปัญหาน้ำท่วมขัง	กว้าง 0.30 เมตร ลึก 0.30-0.60 เมตร ยาว 300 เมตร					750,000	ความยาว ของราง 300 เมตร	สามารถแก้ไขปัญหา น้ำท่วมขังภายใน หมู่บ้านได้	กองช่าง ทต.แม่สาย มิตรภาพ
51	ติดตั้งไฟกิ่งสาธารณะ ทุกซอยในเขต หมู่บ้าน หมู่ 3 บ้านสันผักอี	เพื่อส่องสว่างตามท้อง ถนนภายในชุมชน/ หมู่บ้าน	ติดตั้งไฟกิ่งสาธารณะ ทุกซอยในเขตหมู่บ้าน หมู่ 3 บ้านสันผักอี					500,000	ติดตั้งไฟกิ่ง สาธารณะ 30 จุด	เพิ่มความสะดวกใน การเดินทางเวลา กลางคืน	กองช่าง ทต.แม่สาย มิตรภาพ

1. ยุทธศาสตร์การพัฒนาระบบโครงสร้างพื้นฐาน และบริการสาธารณะอื่นๆ

1.1 แผนงานอุตสาหกรรมและการโยธา

ที่	โครงการ	วัตถุประสงค์	เป้าหมาย (ผลผลิตของโครงการ)	งบประมาณและที่มา					ตัวชี้วัด (KPI)	ผลลัพธ์ที่คาดว่าจะได้รับ	หน่วยงาน ที่ รับผิดชอบ
				2566	2567	2568	2569	2570			
52	ต่อเติมอาคาร หอประชุม ประจำหมู่บ้าน หมู่ 3 บ้านสันผักอี	เพื่อให้การบริการ ประชาชนรวดเร็ว ทันเหตุการณ์	กว้าง 20.00 เมตร ยาว 10.00 เมตร					300,000	อาคาร 1 หลัง	การบริการ ประชาชนรวดเร็ว ทันเหตุการณ์	กองช่าง ทต.แม่สาย มิตรภาพ
53	ซ่อมแซมรางระบายน้ำ คสล. พร้อมฝาปิด ซอย 7 หมู่ 3 บ้านสันผักอี	เพื่อระบายน้ำออกนอก หมู่บ้าน และแก้ไข ปัญหาน้ำท่วมขัง	กว้าง 0.40 เมตร ลึก 0.30-0.60 เมตร ยาว 100 เมตร					100,000	ความยาว ของราง 100 เมตร	สามารถแก้ไข ปัญหาน้ำท่วมขัง ภายในหมู่บ้านได้	กองช่าง ทต.แม่สาย มิตรภาพ
54	รางระบายน้ำ คสล. พร้อมฝาปิด ซอย 4 (ต่อเติม) หมู่ 3 บ้านสันผักอี	เพื่อระบายน้ำออกนอก หมู่บ้าน และแก้ไข ปัญหาน้ำท่วมขัง	กว้าง 0.30 เมตร ลึก 0.30-0.60 เมตร ยาว 300 เมตร					750,000	ความยาว ของราง 300 เมตร	สามารถแก้ไข ปัญหาน้ำท่วมขัง ภายในหมู่บ้านได้	กองช่าง ทต.แม่สาย มิตรภาพ
55	รางระบายน้ำ คสล. รางวี ซอย 2 ลำเหมือง ใหม่-หนองบัว หมู่ 3 บ้านสันผักอี	เพื่อระบายน้ำออกนอก หมู่บ้าน และแก้ไข ปัญหาน้ำท่วมขัง	กว้าง 0.30 เมตร ลึก 0.30-0.60 เมตร ยาว 300 เมตร					600,000	ความยาว ของราง 300 เมตร	สามารถแก้ไข ปัญหาน้ำท่วมขัง ภายในหมู่บ้านได้	กองช่าง ทต.แม่สาย มิตรภาพ
56	ถนน คสล. ท้ายซอย 8 หมู่ 3 บ้านสันผักอี	เพื่อให้ประชาชนได้มีถนน สำหรับคมนาคมได้อย่าง สะดวกและรวดเร็วยิ่งขึ้น	ถนน คสล.กว้าง 4.00 เมตร ยาว 20 เมตร หนา 0.15 เมตร					45,000	ความยาว ของถนน 20 เมตร	ประชาชนได้มีถนน สำหรับคมนาคมได้ อย่างรวดเร็วยิ่งขึ้น	กองช่าง ทต.แม่สาย มิตรภาพ

1. ยุทธศาสตร์การพัฒนาระบบโครงสร้างพื้นฐาน และบริการสาธารณะอื่นๆ

1.1 แผนงานอุตสาหกรรมและการโยธา

ที่	โครงการ	วัตถุประสงค์	เป้าหมาย (ผลผลิตของโครงการ)	งบประมาณและที่มา					ตัวชี้วัด (KPI)	ผลลัพธ์ที่คาดว่าจะได้รับ	หน่วยงาน ที่ รับผิดชอบ
				2566	2567	2568	2569	2570			
57	ถนน คสล. ปากซอยท้ายซอย 1-8 หมู่ 3 บ้านสันผักอี	เพื่อให้ประชาชนได้มีถนน สำหรับคมนาคมได้อย่าง สะดวกและรวดเร็วยิ่งขึ้น	ถนน คสล.กว้าง 4.00 เมตร ยาว 160 เมตร หนา 0.15 เมตร					400,000	ความยาว ของถนน 160 เมตร	ประชาชนได้มีถนน สำหรับคมนาคมได้ อย่างรวดเร็วยิ่งขึ้น	กองช่าง ทต.แม่สาย มิตรภาพ
58	สะพานคสล. ท้ายซอย 6 หมู่ 3 บ้านสันผักอี	เพื่อให้ประชาชนสามารถ คมนาคมได้อย่างสะดวก และรวดเร็วยิ่งขึ้น	สะพาน คสล. กว้าง 5.00 เมตร ยาว 10.00 เมตร					300,000	ความยาว สะพาน 10 เมตร	ประชาชนได้มีถนน สำหรับคมนาคมได้ อย่างสะดวกและ รวดเร็วยิ่งขึ้น	กองช่าง ทต.แม่สาย มิตรภาพ
59	วางระบายน้ำ คสล. พร้อมฝาปิด ซอย 1-8 หมู่ 3 บ้านสันผักอี	เพื่อระบายน้ำออกนอก หมู่บ้าน และแก้ไข ปัญหาน้ำท่วมขัง	กว้าง 0.30 เมตร ลึก 0.30-0.60 เมตร ยาว 800 เมตร					900,000	ความยาว ของราง 800 เมตร	สามารถแก้ไข ปัญหาน้ำท่วมขัง ภายในหมู่บ้านได้	กองช่าง ทต.แม่สาย มิตรภาพ
60	วางท่อระบายน้ำ คสล. พร้อมบ่อพัก ซอย 1-8 หมู่ 3 บ้านสันผักอี	เพื่อระบายน้ำออกนอก หมู่บ้าน และแก้ไข ปัญหาน้ำท่วมขัง	ท่อขนาดกว้าง 0.50-0.80 เมตร ลึก 0.30-0.70 เมตร ยาว 1,000 เมตร					700,000	ความยาว ของราง 1,000 เมตร	สามารถแก้ไข ปัญหาน้ำท่วมขัง ภายในหมู่บ้านได้	กองช่าง ทต.แม่สาย มิตรภาพ
61	ติดตั้งไฟกิ่งสาธารณะ ซอยท้ายซอย 2 หมู่ 3 บ้านสันผักอี	เพื่อส่องสว่างตาม ท้องถนนภายในชุมชน/ หมู่บ้าน	ติดตั้งไฟกิ่งสาธารณะ ซอยท้ายบ้าน หมู่ 3 บ้านสันผักอี					80,000	ติดตั้งไฟกิ่ง สาธารณะ 10 จุด	เพิ่มความสะดวกใน การเดินทางเวลา กลางคืน	กองช่าง ทต.แม่สาย มิตรภาพ

1. ยุทธศาสตร์การพัฒนาระบบโครงสร้างพื้นฐาน และบริการสาธารณะอื่นๆ

1.1 แผนงานอุตสาหกรรมและการโยธา

ที่	โครงการ	วัตถุประสงค์	เป้าหมาย (ผลผลิตของโครงการ)	งบประมาณและที่มา					ตัวชี้วัด (KPI)	ผลลัพธ์ที่คาดว่าจะได้รับ	หน่วยงาน ที่ รับผิดชอบ
				2566	2567	2568	2569	2570			
62	ถนน คสล. ท้ายซอย 7 หมู่ 3 บ้านสันผักอี	เพื่อให้ประชาชนได้มีถนนสำหรับคมนาคมได้อย่างสะดวกและรวดเร็วยิ่งขึ้น	ถนน คสล.กว้าง 4.00 เมตร ยาว 50 เมตร หนา 0.15 เมตร					120,000	ความยาวของถนน 50 เมตร	ประชาชนได้มีถนนสำหรับคมนาคมได้อย่างรวดเร็วยิ่งขึ้น	กองช่าง ทต.แม่สาย มิตรภาพ
63	ถนน คสล. เลียบคลองชลประทาน RMC 2 หนองกุดเชื่อม หมู่ 9 หมู่ 3 บ้านสันผักอี	เพื่อให้ประชาชนได้มีถนนสำหรับคมนาคมได้อย่างสะดวกและรวดเร็วยิ่งขึ้น	ถนน คสล.กว้าง 4.00 เมตร ยาว 200 เมตร หนา 0.15 เมตร					450,000	ความยาวของถนน 200 เมตร	ประชาชนได้มีถนนสำหรับคมนาคมได้อย่างรวดเร็วยิ่งขึ้น	กองช่าง ทต.แม่สาย มิตรภาพ
64	ถนน คสล. ซอยบ้านใหม่กลางนา หมู่ 3 บ้านสันผักอี	เพื่อให้ประชาชนได้มีถนนสำหรับคมนาคมได้อย่างสะดวกและรวดเร็วยิ่งขึ้น	ถนน คสล.กว้าง 4.00 เมตร ยาว 100 เมตร หนา 0.15 เมตร					250,000	ความยาวของถนน 100 เมตร	ประชาชนได้มีถนนสำหรับคมนาคมได้อย่างรวดเร็วยิ่งขึ้น	กองช่าง ทต.แม่สาย มิตรภาพ
65	ถนน คสล. ซอย 4 หมู่ 3 บ้านสันผักอี	เพื่อให้ประชาชนได้มีถนนสำหรับคมนาคมได้อย่างสะดวกและรวดเร็วยิ่งขึ้น	ถนน คสล.กว้าง 4.00 เมตร ยาว 100 เมตร หนา 0.15 เมตร					250,000	ความยาวของถนน 100 เมตร	ประชาชนได้มีถนนสำหรับคมนาคมได้อย่างรวดเร็วยิ่งขึ้น	กองช่าง ทต.แม่สาย มิตรภาพ
66	โครงการก่อสร้างอาคารเอนกประสงค์ประจำหมู่บ้าน หมู่ 3 บ้านสันผักอี	เพื่อให้มีสถานที่สำหรับจัดกิจกรรมต่างๆ สำหรับประชาชนในพื้นที่	ก่อสร้างอาคาร คสล. แบบ 1 ชั้น ขนาดกว้าง 8.00 ม. ยาว 10.00 ม. ที่หมู่ 3 บ้านสันผักอี ตำบลแม่สาย					700,000	อาคาร คสล. ขนาดกว้าง 8.00 ม. ยาว 10.00 ม.	ประชาชนในพื้นที่ได้รับการส่งเสริมและพัฒนาคุณภาพชีวิต อย่างมีประสิทธิภาพ	อบจ. เชียงราย หรือ ส่วน ราชการอื่น

1. ยุทธศาสตร์การพัฒนาระบบโครงสร้างพื้นฐานและบริการสาธารณะอื่นๆ

1.1 แผนงานอุตสาหกรรมและการโยธา

ที่	โครงการ	วัตถุประสงค์	เป้าหมาย (ผลผลิตของโครงการ)	งบประมาณและที่มา					ตัวชี้วัด (KPI)	ผลลัพธ์ที่คาดว่าจะได้รับ	หน่วยงาน ที่ รับผิดชอบ
				2566	2567	2568	2569	2570			
67	ติดตั้งเครื่องออกกำลังกายพร้อมลานหมู่ 3 บ้านสันผักฮี้	เพื่อให้มีเครื่องออกกำลังกายกลางแจ้งสำหรับใช้ในการออกกำลังกาย	ติดตั้งเครื่องออกกำลังกาย 10 ชุด					100,000	จำนวน 10 ชุด	เพื่อให้มีอุปกรณ์กีฬาสำหรับใช้ในการออกกำลังกาย	กองช่าง ทต.แม่สาย มิตรภาพ
68	วางระบายน้ำคสล. พร้อมฝาปิดซอย 4/1 หมู่ 3 บ้านสันผักฮี้	เพื่อระบายน้ำออกนอกหมู่บ้าน และแก้ไขปัญหาน้ำท่วมขัง	กว้าง 0.30 เมตร ลึก 0.30-0.60 เมตร ยาว 100 เมตร					250,000	ความยาวของราง 100 เมตร	สามารถแก้ไขปัญหาน้ำท่วมขังภายในหมู่บ้านได้	กองช่าง ทต.แม่สาย มิตรภาพ
69	ถนน คสล. ซอยบ้านใหม่กลางนา แยก 4 หมู่ 3 บ้านสันผักฮี้	เพื่อให้ประชาชนได้มีถนนสำหรับคมนาคมได้อย่างสะดวกและรวดเร็วยิ่งขึ้น	ถนน คสล.กว้าง 4.00 เมตร ยาว 100 เมตร หนา 0.15 เมตร					250,000	ความยาวของถนน 100 เมตร	ประชาชนได้มีถนนสำหรับคมนาคมได้อย่างรวดเร็วยิ่งขึ้น	กองช่าง ทต.แม่สาย มิตรภาพ
70	ถนน คสล. ซอยบ้านใหม่กลางนา แยก 1 หมู่ 3 บ้านสันผักฮี้	เพื่อให้ประชาชนได้มีถนนสำหรับคมนาคมได้อย่างสะดวกและรวดเร็วยิ่งขึ้น	ถนน คสล.กว้าง 4.00 เมตร ยาว 100 เมตร หนา 0.15 เมตร					250,000	ความยาวของถนน 100 เมตร	ประชาชนได้มีถนนสำหรับคมนาคมได้อย่างรวดเร็วยิ่งขึ้น	กองช่าง ทต.แม่สาย มิตรภาพ
71	ถนน คสล. ซอยท้ายบ้านนาปางเชื่อมคลองชลประทาน RMC 2 หมู่ 3 บ้านสันผักฮี้	เพื่อให้ประชาชนได้มีถนนสำหรับคมนาคมได้อย่างสะดวกและรวดเร็วยิ่งขึ้น	ถนน คสล.กว้าง 4.00 เมตร ยาว 100 เมตร หนา 0.15 เมตร					250,000	ความยาวของถนน 100 เมตร	ประชาชนได้มีถนนสำหรับคมนาคมได้อย่างรวดเร็วยิ่งขึ้น	กองช่าง ทต.แม่สาย มิตรภาพ

1. ยุทธศาสตร์การพัฒนาระบบโครงสร้างพื้นฐาน และบริการสาธารณะอื่นๆ

1.1 แผนงานอุตสาหกรรมและการโยธา

ที่	โครงการ	วัตถุประสงค์	เป้าหมาย (ผลผลิตของโครงการ)	งบประมาณและที่มา					ตัวชี้วัด (KPI)	ผลลัพธ์ที่คาดว่าจะได้รับ	หน่วยงาน ที่ รับผิดชอบ
				2566	2567	2568	2569	2570			
72	ก่อสร้าง/ปรับปรุงอาคารเก็บของประจำหมู่บ้าน หมู่ 3 บ้านสันผักอี	เพื่อใช้ในกิจการ และกิจกรรมต่างๆของหมู่บ้าน	-เปลี่ยนประตู -เปลี่ยนหน้าต่าง -ติดฝ้าเพดาน ฯลฯ			300,000	300,000		ปรับปรุงอาคาร 1 หลัง	มีสถานที่ใช้ในกิจการ และ กิจกรรมต่างๆของหมู่บ้าน	กองช่าง ทต.แม่สาย มิตรภาพ
73	ขยายเขตไฟฟ้า และติดตั้งไฟกิ่งสาธารณะ ซอย 7(นาปง) หมู่ 3 บ้านสันผักอี	เพื่อให้มีไฟฟ้าใช้ภายในชุมชน/หมู่บ้านและประชาชนคมนาคมได้อย่างสะดวกปลอดภัย	ซอย 7 (นาปง) หมู่ 3 บ้านสันผักอี			400,000	400,000		ขยายเขต 200 เมตร และไฟกิ่ง 10 จุด	ประชาชนมีไฟฟ้าใช้ครบทุกครัวเรือน และประชาชนคมนาคมได้อย่างสะดวกปลอดภัย	กองช่าง ทต.แม่สาย มิตรภาพ
74	ถนน คสล. ซอย 2/3 หมู่ 3 บ้านสันผักอี	เพื่อให้ประชาชนได้มีถนนสำหรับคมนาคมได้อย่างสะดวกและรวดเร็วยิ่งขึ้น	ถนน คสล. กว้าง 4.00 เมตร ยาว 100 เมตร หนา 0.15 เมตร			250,000	250,000		ความยาวของถนน 100 เมตร	ประชาชนได้มีถนนสำหรับคมนาคมได้อย่างสะดวกและรวดเร็วยิ่งขึ้น	กองช่าง ทต.แม่สาย มิตรภาพ
75	ติดตั้งไฟส่องสว่างรอบหนองกัต หมู่ 3 บ้านสันผักอี	เพื่อส่องสว่างรอบหนองน้ำสาธารณะ (หนองกัต)	ติดตั้งไฟส่องสว่าง 30 จุด			900,000	900,000		ติดตั้งไฟส่องสว่าง 30 จุด	เพิ่มความสะดวกสำหรับประชาชนที่มาใช้สถานที่	กองช่าง ทต.แม่สาย มิตรภาพ
76	ท่อระบายน้ำ คสล. แบบบล็อกคอนเวร์ส หนองกัตเชื่อมด้าน 2 หมู่ 3 บ้านสันผักอี	เพื่อระบายน้ำออกนอกหมู่บ้าน และแก้ไขปัญหาน้ำท่วมขัง	กว้าง 1.50-2.00 เมตร ลึก 1.50-2.00 เมตร ยาว 150 เมตร			400,000	400,000		ความยาวของราง 150. เมตร	สามารถแก้ไขปัญหาน้ำท่วมขังภายในหมู่บ้านได้	กองช่าง ทต.แม่สาย มิตรภาพ
77	ปรับปรุงภูมิทัศน์รอบหนองกัต หมู่ 3 บ้านสันผักอี	เพื่อปรับปรุงภูมิทัศน์รอบหนองกัต สาธารณะของหมู่บ้าน	-เรียงหินกาบ 900 เมตร -ทำหลังคาถนนทิศใต้ -ปลูกต้นไม้ ฯลฯ			800,000	800,000		-เรียงหิน 900 เมตร -หลังคา 400 เมตร	แหล่งน้ำสาธารณะได้รับการปรับปรุงภูมิทัศน์	กองช่าง ทต.แม่สาย มิตรภาพ

1. ยุทธศาสตร์การพัฒนาระบบโครงสร้างพื้นฐาน และบริการสาธารณะอื่นๆ

1.1 แผนงานอุตสาหกรรมและการโยธา

ที่	โครงการ	วัตถุประสงค์	เป้าหมาย (ผลผลิตของโครงการ)	งบประมาณและที่มา					ตัวชี้วัด (KPI)	ผลลัพธ์ที่คาดว่าจะได้รับ	หน่วยงาน ที่ รับผิดชอบ
				2566	2567	2568	2569	2570			
78	ก่อสร้างห้องน้ำ สุสานบ้านสันผักอี หมู่ 3 บ้านสันผักอี	เพื่อใช้ในกิจการ และ กิจกรรมต่างๆของ หมู่บ้าน	ก่อสร้างห้องน้ำ กว้าง 4.00 เมตร ยาว 8.00 เมตร	100,000	100,000				-ห้องน้ำ 1 ห้อง	มีสถานที่สำหรับใช้ใน กิจกรรมต่างๆของ หมู่บ้าน	กองช่าง ทต.แม่สาย มิตรภาพ
79	ติดตั้งเครื่องออกกำลังกายพร้อมลาน หนองกั๊ด หมู่ 3 บ้านสันผักอี	เพื่อให้มีสถานที่ออกกำลังกาย กำลังกายกลางแจ้ง	ติดตั้งเครื่องออก กำลังกาย 10 ชุด	100,000	100,000				จำนวน 10 ชุด	เพื่อให้มีอุปกรณ์กีฬา สำหรับการออกกำลังกาย	กองช่าง ทต.แม่สาย มิตรภาพ
80	ถนนหินคลุกเข้าพื้นที่ การเกษตร ที่จำเป็น เร่งด่วนภายใน หมู่ 3 บ้านสันผักอี	เพื่อให้ประชาชนได้มี ถนนสำหรับคมนาคม ได้อย่างสะดวกและ รวดเร็วยิ่งขึ้น	ถนนหินคลุก กว้าง 3.00 เมตร ยาว 500 เมตร หนา 0.10 เมตร	100,000	100,000				ความยาว ของถนน 500 เมตร	ประชาชนได้มีถนน สำหรับคมนาคมได้ อย่างสะดวกและ รวดเร็วยิ่งขึ้น	กองช่าง ทต.แม่สาย มิตรภาพ
81	วางระบายน้ำ คสล. พร้อมฝาปิด ซอย 4 (ด้านทิศตะวันตก) หมู่ 3 บ้านสันผักอี	เพื่อระบายน้ำออกนอก หมู่บ้าน และแก้ไข ปัญหาน้ำท่วมขัง	กว้าง 0.30 เมตร ลึก 0.30-0.60 เมตร ยาว 200 เมตร	500,000	500,000				ความยาว ของราง 200 เมตร	สามารถแก้ไขปัญหา น้ำท่วมขังภายใน หมู่บ้านได้	กองช่าง ทต.แม่สาย มิตรภาพ
82	วางระบายน้ำ คสล. พร้อมฝาปิด ซอย 4 (ด้านทิศตะวันออก) หมู่ 3 บ้านสันผักอี	เพื่อระบายน้ำออกนอก หมู่บ้าน และแก้ไข ปัญหาน้ำท่วมขัง	กว้าง 0.30 เมตร ลึก 0.30-0.60 เมตร ยาว 100 เมตร	250,000	250,000				ความยาว ของราง 100 เมตร	สามารถแก้ไขปัญหา น้ำท่วมขังภายใน หมู่บ้านได้	กองช่าง ทต.แม่สาย มิตรภาพ
83	วางระบายน้ำ คสล. พร้อมฝาปิด ซอยหน้าวัด หมู่ 3 บ้านสันผักอี	เพื่อระบายน้ำออกนอก หมู่บ้าน และแก้ไข ปัญหาน้ำท่วมขัง	กว้าง 0.30 เมตร ลึก 0.30-0.60 เมตร ยาว 87 เมตร	220,000	220,000				ความยาว ของราง 87 เมตร	สามารถแก้ไขปัญหา น้ำท่วมขังภายใน หมู่บ้านได้	กองช่าง ทต.แม่สาย มิตรภาพ

1. ยุทธศาสตร์การพัฒนาาระบบโครงสร้างพื้นฐาน และบริการสาธารณะอื่นๆ

1.1 แผนงานอุตสาหกรรมและการโยธา

ที่	โครงการ	วัตถุประสงค์	เป้าหมาย (ผลผลิตของโครงการ)	งบประมาณและที่มา					ตัวชี้วัด (KPI)	ผลลัพธ์ที่คาดว่าจะได้รับ	หน่วยงาน ที่ รับผิดชอบ
				2566	2567	2568	2569	2570			
84	วางระบายน้ำคสล. พร้อมฝาปิด ชอยกลางบ้าน(ต่อเติม) หมู่ 4 บ้านเวียงหอม	เพื่อระบายน้ำออกนอก หมู่บ้าน และแก้ไข ปัญหาน้ำท่วมขัง	กว้าง 0.30 เมตร ลึก 0.30-0.60 เมตร ยาว 50 เมตร					130,000	ความยาว ของราง 50 เมตร	สามารถแก้ไขปัญหา น้ำท่วมขังภายใน หมู่บ้านได้	กองช่าง ทต.แม่สาย มิตรภาพ
85	ปรับปรุงภูมิทัศน์ หนองแรด หมู่ 4 บ้านเวียงหอม	เพื่อปรับปรุงภูมิทัศน์ หนองแรด	-เทถนน -ปลูกต้นไม้ยืนต้น ฯลฯ					200,000	-เทถนน -ปลูก ต้นไม้ ฯลฯ	ภูมิทัศน์รอบบริเวณ ชุมชนเรียบร้อย สวยงาม	กองช่าง ทต.แม่สาย มิตรภาพ
86	วางระบายน้ำ คสล. พร้อมฝาปิด หน้าบ้านนายเงินถึงวัด หมู่ 4 บ้านเวียงหอม	เพื่อระบายน้ำออกนอก หมู่บ้าน และแก้ไข ปัญหาน้ำท่วมขัง	กว้าง 0.30 เมตร ลึก 0.30-0.60 เมตร ยาว 100 เมตร					250,000	ความยาว ของราง 100 เมตร	สามารถแก้ไขปัญหา น้ำท่วมขังภายใน หมู่บ้านได้	กองช่าง ทต.แม่สาย มิตรภาพ
87	วางท่อระบายน้ำ พร้อมขยายถนน ชอย 1 ถึง ชอย 3 หมู่ 4 บ้านเวียงหอม	เพื่อให้ประชาชนได้มีถนน สำหรับคมนาคมได้อย่าง สะดวกและสามารถแก้ไข ปัญหาน้ำท่วมขังภายใน หมู่บ้านได้	ขยาย ถนน คสล. และวางท่อขนาด เส้นผ่าศูนย์กลาง 1.00 เมตร ยาว 100 เมตร					200,000	ความยาว ถนนและ ราง ยาว 100 เมตร	ประชาชนได้มีถนน สำหรับคมนาคมได้อย่าง สะดวกและสามารถ แก้ไขปัญหาน้ำท่วมขัง ภายในหมู่บ้านได้	กองช่าง ทต.แม่สาย มิตรภาพ
88	ติดตั้งไฟกิ่งสาธารณะ ชอยท้ายบ้าน หมู่ 4 บ้านเวียงหอม	เพื่อส่องสว่างตาม ท้องถนนภายในชุมชน/ หมู่บ้าน	ติดตั้งไฟกิ่งสาธารณะ ชอยท้ายบ้าน หมู่ 4 บ้านเวียงหอม					80,000	ติดตั้งไฟกิ่ง สาธารณะ 10 จุด	เพิ่มความสะดวกใน การเดินทางเวลา กลางคืน	กองช่าง ทต.แม่สาย มิตรภาพ
89	วางระบายน้ำรางวี ลำเหมืองมะขามป้อม หมู่ 4 บ้านเวียงหอม	เพื่อระบายน้ำออกนอก หมู่บ้าน และแก้ไข ปัญหาน้ำท่วมขัง	กว้าง 1.50 เมตร ลึก 0.50-0.80 เมตร ยาว 800 เมตร					500,000	ความยาว ของราง 800 เมตร	สามารถแก้ไขปัญหา น้ำท่วมขังภายใน หมู่บ้านได้	กองช่าง ทต.แม่สาย มิตรภาพ

1. ยุทธศาสตร์การพัฒนาระบบโครงสร้างพื้นฐาน และบริการสาธารณะอื่นๆ

1.1 แผนงานอุตสาหกรรมและการโยธา

ที่	โครงการ	วัตถุประสงค์	เป้าหมาย (ผลผลิตของโครงการ)	งบประมาณและที่มา					ตัวชี้วัด (KPI)	ผลลัพธ์ที่คาดว่าจะได้รับ	หน่วยงาน ที่ รับผิดชอบ
				2566	2567	2568	2569	2570			
90	วางท่อระบายน้ำพร้อม ถมดินหลังบ่อบึงเวียงหอม หมู่ 4 บ้านเวียงหอม	เพื่อให้ประชาชนได้มีถนน สำหรับคมนาคมได้อย่าง สะดวกและสามารถแก้ไข ปัญหาน้ำท่วมขัง	วางท่อขนาด เส้นผ่าศูนย์กลาง 1.00 เมตร ยาว 200 เมตร พร้อมถมดิน					400,000	ความยาว ท่อ 200 เมตร	สามารถแก้ไข ปัญหาน้ำท่วมขัง ภายในหมู่บ้านได้	กองช่าง ทต.แม่สาย มิตรภาพ
91	สะพานคสล. สายหน้าวัด หมู่ 4 บ้านเวียงหอม	เพื่อให้ประชาชนสามารถ คมนาคมได้อย่างสะดวก และรวดเร็วยิ่งขึ้น	สะพาน คสล. กว้าง 3.00 เมตร ยาว 5.00 เมตร					100,000	ความยาว สะพาน 5 เมตร	ประชาชนสามารถ คมนาคมได้อย่าง สะดวก	กองช่าง ทต.แม่สาย มิตรภาพ
92	ถมดินสนามกีฬากลาง หมู่ 4 บ้านเวียงหอม	เพื่อให้มีสถานที่ กลางแจ้งสำหรับใช้ใน กิจกรรมต่างๆ	พื้นที่ถมดินไม่น้อยกว่า 500 ตารางเมตร หนา 0.50 เมตร					200,000	ถมดิน ขนาดพื้นที่ 500 ตรม.	มีสถานที่กลางแจ้ง สำหรับใช้ใน กิจกรรมต่างๆ	กองช่าง ทต.แม่สาย มิตรภาพ
93	สะพานคสล. สายบวกลี หมู่ 4 บ้านเวียงหอม	เพื่อให้ประชาชนสามารถ คมนาคมได้อย่างสะดวก และรวดเร็วยิ่งขึ้น	สะพาน คสล. กว้าง 3.00 เมตร ยาว 500 เมตร					100,000	ความยาว สะพาน 5 เมตร	ประชาชนสามารถ คมนาคมได้อย่าง สะดวก	กองช่าง ทต.แม่สาย มิตรภาพ
94	ถนน คสล. พร้อมวาง ระบายน้ำแบบมีฝาปิด ซอย 6 และแยกแรก หมู่ 4 บ้านเวียงหอม	เพื่อให้ประชาชนได้มีถนน สำหรับคมนาคมได้อย่าง สะดวกและรวดเร็วยิ่งขึ้น	ถนน คสล. กว้าง 5.00 เมตร หนา 0.15 เมตร และ รางกว้าง 0.40 เมตร ลึก 0.40-0.70 เมตร ยาว 100 เมตร					400,000	ความยาว ของถนน และราง 100 เมตร	ประชาชนสามารถ คมนาคมได้อย่าง สะดวกและแก้ไข ปัญหาน้ำท่วมขัง ได้	กองช่าง ทต.แม่สาย มิตรภาพ
95	วางระบายน้ำคสล. พร้อมฝาปิด ซอยข้างวัด หมู่ 4 บ้านเวียงหอม	เพื่อระบายน้ำออกนอก หมู่บ้าน และแก้ไข ปัญหาน้ำท่วมขัง	กว้าง 0.30 เมตร ลึก 0.30-0.60 เมตร ยาว 50 เมตร					130,000	ความยาว ของราง 50 เมตร	สามารถแก้ไข ปัญหาน้ำท่วมขัง ภายในหมู่บ้านได้	กองช่าง ทต.แม่สาย มิตรภาพ

1. ยุทธศาสตร์การพัฒนาาระบบโครงสร้างพื้นฐาน และบริการสาธารณะอื่นๆ

1.1 แผนงานอุตสาหกรรมและการโยธา

ที่	โครงการ	วัตถุประสงค์	เป้าหมาย (ผลผลิตของ โครงการ)	งบประมาณและที่มา					ตัวชี้วัด (KPI)	ผลลัพธ์ที่คาดว่าจะ ได้รับ	หน่วยงาน ที่ รับผิดชอบ
				2566	2567	2568	2569	2570			
96	ลาน คสล.บริเวณ ลานสุสานบ้านเวียงหอม หมู่ 4 บ้านเวียงหอม	เพื่อให้มีสถานที่ กลางแจ้งสำหรับใช้ใน กิจกรรมต่างๆ	พื้นที่ลานไม่น้อยกว่า 200 ตารางเมตร หนา 0.10 เมตร					250,000	ลาน คสล. พื้นที่ 200 ตรม.	การบริการประชาชน ในการประกอบพิธี ณ สุสานเป็นไปด้วย ความเรียบร้อย	กองช่าง ทต.แม่สาย มิตรภาพ
97	ปรับปรุงซ่อมแซมเมรุ สุสานบ้านเวียงหอม หมู่ 4 บ้านเวียงหอม	เพื่อให้มีสถานที่สำหรับ ใช้ในกิจกรรมฅาปนกิจ ของหมู่บ้าน	ปรับปรุงซ่อมแซมเมรุ					100,000	ปรับปรุง ซ่อมแซม เมรุ	ประชาชนได้มี สถานที่สำหรับใช้ใน กิจกรรมฅาปนกิจ	กองช่าง ทต.แม่สาย มิตรภาพ
98	ลาน คสล.บริเวณ ศาลพ่อบ้านเวียงหอมหมู่ 4 บ้านเวียงหอม	เพื่อให้มีสถานที่ กลางแจ้งสำหรับใช้ใน กิจกรรมต่างๆ	พื้นที่ลานไม่น้อยกว่า 200 ตารางเมตร หนา 0.10 เมตร					250,000	ลาน คสล. พื้นที่ 200 ตรม.	การบริการประชาชน ในการประกอบพิธี ณ สุสานเป็นไปด้วย ความเรียบร้อย	กองช่าง ทต.แม่สาย มิตรภาพ
99	ก่อสร้างเขื่อนป้องกันน้ำ ตลิ่งเลียบบคันแม่น้ำสาย ใกล้ค่ายทหาร หมู่ 4 บ้านเวียงหอม	เพื่อป้องกันและแก้ไข ปัญหาน้ำท่วมขัง	แนว คสล. กว้าง 10.00 เมตร สูง 10.00 เมตร ยาว 200 เมตร					500,000	แนว คสล. ยาว 200 เมตร	สามารถป้องกันและ แก้ไขปัญหาน้ำท่วม ขังหมู่บ้าน	กองช่าง ทต.แม่สาย มิตรภาพ
100	ก่อสร้างเขื่อนป้องกันน้ำ ตลิ่งเลียบบคันแม่น้ำสาย ใกล้ศาลพ่อบ้าน หมู่ 4 บ้านเวียงหอม	เพื่อป้องกันและแก้ไข ปัญหาน้ำท่วมขัง	แนว คสล. กว้าง 10.00 เมตร สูง 10.00 เมตร ยาว 200 เมตร					500,000	แนว คสล. ยาว 200 เมตร	สามารถป้องกันและ แก้ไขปัญหาน้ำท่วม ขังหมู่บ้าน	กองช่าง ทต.แม่สาย มิตรภาพ
101	วางระบายน้ำคสล. พร้อมฝาปิด ซอย6 แยกแรก หมู่ 4	เพื่อระบายน้ำออกนอก หมู่บ้าน และแก้ไข ปัญหาน้ำท่วมขัง	กว้าง 0.30 เมตร ลึก 0.30-0.60 เมตร ยาว 100 เมตร					250,000	ความยาว ของราง 100 เมตร	สามารถแก้ไขปัญหา น้ำท่วมขังภายใน หมู่บ้านได้	กองช่าง ทต.แม่สาย มิตรภาพ

1. ยุทธศาสตร์การพัฒนาระบบโครงสร้างพื้นฐาน และบริการสาธารณะอื่นๆ

1.1 แผนงานอุตสาหกรรมและการโยธา

ที่	โครงการ	วัตถุประสงค์	เป้าหมาย (ผลผลิตของโครงการ)	งบประมาณและที่มา					ตัวชี้วัด (KPI)	ผลลัพธ์ที่คาดว่าจะได้รับ	หน่วยงาน ที่ รับผิดชอบ
				2566	2567	2568	2569	2570			
102	วางระบายน้ำคสล. พร้อมฝาปิด ซอย 7 หมู่ 4 บ้านเวียงหอม	เพื่อระบายน้ำออกนอก หมู่บ้าน และแก้ไข ปัญหาน้ำท่วมขัง	กว้าง 0.30 เมตร ลึก 0.30-0.60 เมตร ยาว 100 เมตร					250,000	ความยาว ของราง 100 เมตร	สามารถแก้ไข ปัญหาน้ำท่วมขัง ภายในหมู่บ้านได้	กองช่าง ทต.แม่สาย มิตรภาพ
103	วางระบายน้ำคสล. พร้อมฝาปิด ซอยกลางบ้าน (ต่อเดิม) หมู่ 4 บ้านเวียงหอม	เพื่อระบายน้ำออกนอก หมู่บ้าน และแก้ไข ปัญหาน้ำท่วมขัง	กว้าง 0.40 เมตร ลึก 0.30-0.60 เมตร ยาว 100 เมตร					250,000	ความยาว ของราง 100 เมตร	สามารถแก้ไข ปัญหาน้ำท่วมขัง ภายในหมู่บ้านได้	กองช่าง ทต.แม่สาย มิตรภาพ
104	ขุดลอกวางระบายน้ำ ซอยกลางบ้าน หมู่ 4 บ้านเวียงหอม	เพื่อระบายน้ำออกนอก หมู่บ้าน และแก้ไข ปัญหาน้ำท่วมขัง	ความยาวของราง 400 เมตร					100,000	ความยาว ของราง 400 เมตร	สามารถแก้ไข ปัญหาน้ำท่วมขัง ภายในหมู่บ้านได้	กองช่าง ทต.แม่สาย มิตรภาพ
105	ถนน คสล. สายบวกสถิติ หมู่ 4 บ้านเวียงหอม	เพื่อให้ประชาชนสามารถ คมนาคมได้อย่างสะดวก และรวดเร็วยิ่งขึ้น	ถนน คสล. กว้าง 5.00 เมตร ยาว 100 เมตร หนา 0.15 เมตร					300,000	ความยาว ของถนน 100 เมตร	ประชาชน คมนาคมได้ สะดวกและ รวดเร็วยิ่งขึ้น	กองช่าง ทต.แม่สาย มิตรภาพ
106	ก่อสร้าง/ต่อเติมอาคาร เอนกประสงค์สุสาน บ้านเวียงหอม	เพื่อใช้ในกิจการ และ กิจกรรมต่างๆของ หมู่บ้าน	ก่อสร้างอาคาร กว้าง 5.00 เมตร ยาว 15.00 เมตร					200,000	อาคาร 1 หลัง	มีสถานที่กลางแจ้ง สำหรับใช้ใน กิจกรรมต่างๆ	กองช่าง ทต.แม่สาย มิตรภาพ
107	วางระบายน้ำคสล. พร้อมฝาปิดจาก หนองแรดเชื่อมบวกสถิติ หมู่ 4 บ้านเวียงหอม	เพื่อระบายน้ำออกนอก หมู่บ้าน และแก้ไข ปัญหาน้ำท่วมขัง	กว้าง 0.30 เมตร ลึก 0.30-0.60 เมตร ยาว 100 เมตร					250,000	ความยาว ของราง 100 เมตร	สามารถแก้ไข ปัญหาน้ำท่วมขัง ภายในหมู่บ้านได้	กองช่าง ทต.แม่สาย มิตรภาพ

1. ยุทธศาสตร์การพัฒนาาระบบโครงสร้างพื้นฐาน และบริการสาธารณะอื่นๆ

1.1 แผนงานอุตสาหกรรมและการโยธา

ที่	โครงการ	วัตถุประสงค์	เป้าหมาย (ผลผลิตของโครงการ)	งบประมาณและที่มา					ตัวชี้วัด (KPI)	ผลลัพธ์ที่คาดว่าจะได้รับ	หน่วยงาน ที่ รับผิดชอบ
				2566	2567	2568	2569	2570			
108	วางระบายน้ำ คสล. พร้อมฝาปิด ชอยกลางบ้าน (เชื่อมชอยบ้าน นางบัวจำ จันทาพูน) หมู่ 4 บ้านเวียงหอม	เพื่อระบายน้ำออกนอก หมู่บ้าน และแก้ไข ปัญหาน้ำท่วมขัง	กว้าง 0.30 เมตร ลึก 0.30-0.60 เมตร ยาว 150 เมตร			400,000	400,000		ความยาว ของราง 150. เมตร	สามารถแก้ไขปัญหาน้ำท่วมขังภายในหมู่บ้านได้	กองช่าง ทต.แม่สาย มิตรภาพ
109	วางระบายน้ำ คสล. พร้อมฝาปิด หน้าวัดเวียงหอม หมู่ 4 บ้านเวียงหอม	เพื่อระบายน้ำออกนอก หมู่บ้าน และแก้ไข ปัญหาน้ำท่วมขัง	กว้าง 0.30 เมตร ลึก 0.30-0.60 เมตร ยาว 150 เมตร			400,000	400,000		ความยาว ของราง 150. เมตร	สามารถแก้ไขปัญหาน้ำท่วมขังภายในหมู่บ้านได้	กองช่าง ทต.แม่สาย มิตรภาพ
110	ปรับปรุงซ่อมแซมเสียง ตามสายประจำหมู่บ้าน หมู่ 4 บ้านเวียงหอม	เพื่อให้ชาวบ้านได้รับ ข่าวสารได้อย่างทั่วถึง และทันเหตุการณ์	ปรับปรุงระบบเสียง ตามสาย จำนวน 1 ระบบ			100,000	100,000		ระบบเสียง ตามสาย 1 ระบบ	ชาวบ้านได้รับ ข่าวสารได้อย่างทั่วถึง และทันเหตุการณ์	กองช่าง ทต.แม่สาย มิตรภาพ
111	ติดตั้งไฟกิ่งสาธารณะ ชอยหลังวัด หมู่ 4 บ้านเวียงหอม	เพื่อส่องสว่างตามท้อง ถนนภายในชุมชน/ หมู่บ้าน	ติดตั้งไฟกิ่งสาธารณะ ชอยหลังวัด หมู่ 4 บ้านเวียงหอม			100,000	100,000		ติดตั้งไฟกิ่ง สาธารณะ 10 จุด	เพิ่มความสะดวกใน การเดินทางเวลา กลางคืน	กองช่าง ทต.แม่สาย มิตรภาพ
112	ถนน คสล. พร้อมวางท่อ ระบายน้ำ คสล. ชอย 5 (บ้านพ่อกำนัน) หมู่ 4 บ้านเวียงหอม	เพื่อให้ประชาชนได้มีถนน สำหรับคมนาคมได้อย่าง สะดวกและรวดเร็วยิ่งขึ้น	ถนน คสล. กว้าง 5.00 เมตร หนา 0.15 เมตร ยาว 200 เมตร พร้อมวางท่อยาว 8 เมตร			500,000	500,000		ความยาว ของถนน 200 เมตร	ประชาชนได้มีถนน สำหรับคมนาคมได้ อย่างสะดวก	กองช่าง ทต.แม่สาย มิตรภาพ

1. ยุทธศาสตร์การพัฒนาระบบโครงสร้างพื้นฐานและบริการสาธารณะอื่นๆ

1.1 แผนงานอุตสาหกรรมและการโยธา

ที่	โครงการ	วัตถุประสงค์	เป้าหมาย (ผลผลิตของโครงการ)	งบประมาณและที่มา					ตัวชี้วัด (KPI)	ผลลัพธ์ที่คาดว่าจะได้รับ	หน่วยงาน ที่ รับผิดชอบ
				2566	2567	2568	2569	2570			
113	วางระบายน้ำ คสล. พร้อมฝาปิด ซอย 7/1 หมู่ 4 บ้านเวียงหอม	เพื่อระบายน้ำออกนอก หมู่บ้าน และแก้ไข ปัญหาน้ำท่วมขัง	กว้าง 0.30 เมตร ลึก 0.30-0.60 เมตร ยาว 300 เมตร	750,000	750,000				ความยาว ของราง 300. เมตร	สามารถแก้ไขปัญหาน้ำท่วมขังภายในหมู่บ้านได้	กองช่าง ทต.แม่สาย มิตรภาพ
114	ถนน คสล. ซอย 12/1 หมู่ 4 บ้านเวียงหอม	เพื่อให้ประชาชนได้มีถนน สำหรับคมนาคมได้อย่าง สะดวกและรวดเร็วยิ่งขึ้น	ถนน คสล. กว้าง 4.00 เมตร ยาว 200 เมตร หนา 0.15 เมตร	500,000	500,000				ความยาว ของถนน 200 เมตร	ประชาชนได้มีถนน สำหรับคมนาคมได้ อย่างสะดวกรวดเร็ว	กองช่าง ทต.แม่สาย มิตรภาพ
115	ถนน คสล. ซอย 12/2 หมู่ 4 บ้านเวียงหอม	เพื่อให้ประชาชนได้มีถนน สำหรับคมนาคมได้อย่าง สะดวกและรวดเร็วยิ่งขึ้น	ถนน คสล. กว้าง 4.00 เมตร ยาว 200 เมตร หนา 0.15 เมตร	500,000	500,000				ความยาว ของถนน 200 เมตร	ประชาชนได้มีถนน สำหรับคมนาคมได้ อย่างสะดวกรวดเร็ว	กองช่าง ทต.แม่สาย มิตรภาพ
116	ถนน คสล. ท้ายซอย 12 หมู่ 4 บ้านเวียงหอม	เพื่อให้ประชาชนได้มีถนน สำหรับคมนาคมได้อย่าง สะดวกและรวดเร็วยิ่งขึ้น	ถนน คสล. กว้าง 4.00 เมตร ยาว 100 เมตร หนา 0.15 เมตร	250,000	250,000				ความยาว ของถนน 100 เมตร	ประชาชนได้มีถนน สำหรับคมนาคมได้ อย่างสะดวกรวดเร็ว	กองช่าง ทต.แม่สาย มิตรภาพ
117	วางระบายน้ำ คสล. พร้อมฝาปิด ซอย 7/2 หมู่ 4 บ้านเวียงหอม	เพื่อระบายน้ำออกนอก หมู่บ้าน และแก้ไข ปัญหาน้ำท่วมขัง	กว้าง 0.30 เมตร ลึก 0.30-0.60 เมตร ยาว 200 เมตร	500,000	500,000				ความยาว ของราง 200. เมตร	สามารถแก้ไขปัญหาน้ำท่วมขังภายในหมู่บ้านได้	กองช่าง ทต.แม่สาย มิตรภาพ
118	วางระบายน้ำ คสล. พร้อมฝาปิด ซอย 7/3 หมู่ 4 บ้านเวียงหอม	เพื่อระบายน้ำออกนอก หมู่บ้าน และแก้ไข ปัญหาน้ำท่วมขัง	กว้าง 0.30 เมตร ลึก 0.30-0.60 เมตร ยาว 200 เมตร	500,000	500,000				ความยาว ของราง 200. เมตร	สามารถแก้ไขปัญหาน้ำท่วมขังภายในหมู่บ้านได้	กองช่าง ทต.แม่สาย มิตรภาพ

1. ยุทธศาสตร์การพัฒนากระบบโครงสร้างพื้นฐาน และบริการสาธารณะอื่นๆ

1.1 แผนงานอุตสาหกรรมและการโยธา

ที่	โครงการ	วัตถุประสงค์	เป้าหมาย (ผลผลิตของโครงการ)	งบประมาณและที่มา					ตัวชี้วัด (KPI)	ผลลัพธ์ที่คาดว่าจะได้รับ	หน่วยงาน ที่ รับผิดชอบ
				2566	2567	2568	2569	2570			
119	วางระบายน้ำ คสล. พร้อมฝาปิด ซอย 12 หมู่ 4 บ้านเวียงหอม	เพื่อระบายน้ำออกนอก หมู่บ้าน และแก้ไข ปัญหาน้ำท่วมขัง	กว้าง 0.30 เมตร ลึก 0.30-0.60 เมตร ยาว 200 เมตร	500,000	500,000				ความยาว ของราง 200. เมตร	สามารถแก้ไขปัญหา น้ำท่วมขังภายใน หมู่บ้านได้	กองช่าง ทต.แม่สาย มิตรภาพ
120	วางระบายน้ำ คสล. พร้อมฝาปิด ซอย 4-5 หมู่ 4 บ้านเวียงหอม	เพื่อระบายน้ำออกนอก หมู่บ้าน และแก้ไข ปัญหาน้ำท่วมขัง	กว้าง 0.30 เมตร ลึก 0.30-0.60 เมตร ยาว 200 เมตร	500,000	500,000				ความยาว ของราง 200. เมตร	สามารถแก้ไขปัญหา น้ำท่วมขังภายใน หมู่บ้านได้	กองช่าง ทต.แม่สาย มิตรภาพ
121	วางระบายน้ำ คสล. พร้อมฝาปิด ซอย 5-8 หมู่ 4 บ้านเวียงหอม	เพื่อระบายน้ำออกนอก หมู่บ้าน และแก้ไข ปัญหาน้ำท่วมขัง	กว้าง 0.30 เมตร ลึก 0.30-0.60 เมตร ยาว 300 เมตร	750,000	750,000				ความยาว ของราง 300. เมตร	สามารถแก้ไขปัญหา น้ำท่วมขังภายใน หมู่บ้านได้	กองช่าง ทต.แม่สาย มิตรภาพ
122	วางระบายน้ำ คสล. พร้อมฝาปิด ซอย 6 หมู่ 4 บ้านเวียงหอม	เพื่อระบายน้ำออกนอก หมู่บ้าน และแก้ไข ปัญหาน้ำท่วมขัง	กว้าง 0.30 เมตร ลึก 0.30-0.60 เมตร ยาว 200 เมตร	500,000	500,000				ความยาว ของราง 200. เมตร	สามารถแก้ไขปัญหา น้ำท่วมขังภายใน หมู่บ้านได้	กองช่าง ทต.แม่สาย มิตรภาพ
123	บล็อกคอนกรีต และประตูระบายน้ำ หนองแรด	เพื่อระบายน้ำออกนอก หมู่บ้าน และแก้ไข ปัญหาน้ำท่วมขัง	กว้าง 3.00 เมตร ลึก 1.80 เมตร ยาว 6.00 เมตร	500,000	500,000				ความยาว 6 เมตร	สามารถแก้ไขปัญหา น้ำท่วมขังภายใน หมู่บ้านได้	กองช่าง ทต.แม่สาย มิตรภาพ
124	ปรับปรุงและขยายเขต ระบบเสียงตามสาย หมู่ 4 บ้านเวียงหอม	เพื่อให้ชาวบ้านได้รับ ข่าวสารได้อย่างทั่วถึง และทันเหตุการณ์	ปรับปรุงระบบเสียง ตามสาย จำนวน 1 ระบบ	200,000	200,000				ระบบเสียง ตามสาย 1 ระบบ	ชาวบ้านได้รับ ข่าวสารได้อย่างทั่วถึง และทันเหตุการณ์	กองช่าง ทต.แม่สาย มิตรภาพ
125	ถนน คสล. ท้ายซอย 2,3,4,7,8,14 หมู่ 4 บ้านเวียงหอม	เพื่อให้ประชาชนได้มีถนน สำหรับคมนาคมได้อย่าง สะดวกและรวดเร็วยิ่งขึ้น	ถนน คสล.กว้าง 4.00 เมตร ยาว 100 เมตร หนา 0.15 เมตร	250,000	250,000				ความยาว ของถนน 100 เมตร	ประชาชนได้มีถนน สำหรับคมนาคมได้ อย่างรวดเร็วยิ่งขึ้น	กองช่าง ทต.แม่สาย มิตรภาพ

1. ยุทธศาสตร์การพัฒนาระบบโครงสร้างพื้นฐานและบริการสาธารณะอื่นๆ

1.1 แผนงานอุตสาหกรรมและการโยธา

ที่	โครงการ	วัตถุประสงค์	เป้าหมาย (ผลผลิตของโครงการ)	งบประมาณและที่มา					ตัวชี้วัด (KPI)	ผลลัพธ์ที่คาดว่าจะได้รับ	หน่วยงาน ที่ รับผิดชอบ
				2566	2567	2568	2569	2570			
126	ชุดลอกวางระบายน้ำ ชอยหน้าโรงเรียน บ้านสันมะนะ-หัวบ้าน หมู่ 5 บ้านสันมะนะ	เพื่อระบายน้ำออกนอก หมู่บ้าน และแก้ไข ปัญหาน้ำท่วมขัง	ชอยหน้าโรงเรียน บ้านสันมะนะ					50,000	ความยาว ของราง 200 เมตร	สามารถแก้ไขปัญหาน้ำท่วมขังภายในหมู่บ้านได้	กองช่าง ทต.แม่สาย มิตรภาพ
127	ถนน คสล. ชอย 2 หมู่ 5 บ้านสันมะนะ	เพื่อให้ประชาชนสามารถ คมนาคมได้อย่างสะดวก และรวดเร็วยิ่งขึ้น	ถนน คสล. กว้าง 5.00 เมตร ยาว 100 เมตร หนา 0.15 เมตร					300,000	ความยาว ของถนน 100 เมตร	ประชาชนได้มีถนนสำหรับคมนาคมได้อย่างสะดวกและรวดเร็วยิ่งขึ้น	กองช่าง ทต.แม่สาย มิตรภาพ
128	ป้ายชอยทุกชอย ภายในหมู่บ้าน หมู่ 5 บ้านสันมะนะ	เพื่อให้รู้ชื่อชอยและ สะดวกในการติดต่อ	จำนวน 10 ชุด					200,000	จำนวน ป้ายชอย 10 ชุด	มีป้ายชอยที่ได้มาตรฐานและสวยงาม	กองช่าง ทต.แม่สาย มิตรภาพ
129	ขยายถนนพร้อมบล็อควง คอนกรีตชอยหัวบ้าน หมู่ 5 บ้านสันมะนะ	เพื่อให้ประชาชนสามารถ คมนาคมได้อย่างสะดวก และรวดเร็วยิ่งขึ้น	กว้าง 3.00 เมตร ลึก 1.80 เมตร ยาว 6.00 เมตร					200,000	ความยาว สะพาน 6 เมตร	ประชาชนได้มีสะพานสำหรับคมนาคมได้อย่างสะดวก รวดเร็ว ยิ่งขึ้น	กองช่าง ทต.แม่สาย มิตรภาพ
130	ปรับปรุงโรงเก็บของ แม่บ้าน หมู่ 5 บ้านสันมะนะ	เพื่อใช้ในกิจการ และ กิจกรรมต่างๆของ หมู่บ้าน	ติดฝ้าเพดาน และ ก่อสร้างห้องน้ำ กว้าง 2.00 เมตร ยาว 2.00 เมตร					100,000	-ติดฝ้า เพดาน -ห้องน้ำ 1 ห้อง	มีสถานที่ที่กลางแจ้ง สำหรับใช้ใน กิจกรรมต่างๆของ หมู่บ้าน	กองช่าง ทต.แม่สาย มิตรภาพ

1. ยุทธศาสตร์การพัฒนาาระบบโครงสร้างพื้นฐาน และบริการสาธารณะอื่นๆ

1.1 แผนงานอุตสาหกรรมและการโยธา

ที่	โครงการ	วัตถุประสงค์	เป้าหมาย (ผลผลิตของโครงการ)	งบประมาณและที่มา					ตัวชี้วัด (KPI)	ผลลัพธ์ที่คาดว่าจะได้รับ	หน่วยงาน ที่ รับผิดชอบ
				2566	2567	2568	2569	2570			
131	ถนน คสล. เลียบคลองชลประทาน RMC2 ท้ายบ้าน หมู่ 5 บ้านสันมะนะ	เพื่อให้ประชาชนสามารถคมนาคมได้อย่างสะดวกและรวดเร็วยิ่งขึ้น	ถนน คสล. กว้าง 5.00 เมตร ยาว 225 เมตร หนา 0.15 เมตร					640,000	ความยาวของถนน 225 เมตร	ประชาชนได้มีถนนสำหรับคมนาคมได้อย่างสะดวกและรวดเร็วยิ่งขึ้น	กองช่าง ทต.แม่สาย มิตรภาพ
132	วางระบายน้ำ คสล. พร้อมฝาปิด ซอย 9 หมู่ 5 บ้านสันมะนะ	เพื่อระบายน้ำออกนอกหมู่บ้าน และแก้ไขปัญหาน้ำท่วมขัง	กว้าง 0.30 เมตร ลึก 0.30-0.60 เมตร ยาว 150 เมตร					380,000	ความยาวของราง 150 เมตร	สามารถแก้ไขปัญหาน้ำท่วมขังภายในหมู่บ้านได้	กองช่าง ทต.แม่สาย มิตรภาพ
133	ถนนหินคลุกเข้าพื้นที่การเกษตร เส้นทางที่จำเป็นเร่งด่วนภายใน หมู่ 5 บ้านสันมะนะ	เพื่อให้ประชาชนได้มีถนนสำหรับคมนาคมได้อย่างสะดวกและรวดเร็วยิ่งขึ้น	ถนนหินคลุก กว้าง 3.00 เมตร ยาว 500 เมตร หนา 0.10 เมตร					100,000	ความยาวของถนน 500 เมตร	ประชาชนได้มีถนนสำหรับคมนาคมได้อย่างสะดวกและรวดเร็วยิ่งขึ้น	กองช่าง ทต.แม่สาย มิตรภาพ
134	วางระบายน้ำ คสล. พร้อมฝาปิด ซอยกลางบ้าน หมู่ 5 บ้านสันมะนะ	เพื่อระบายน้ำออกนอกหมู่บ้าน และแก้ไขปัญหาน้ำท่วมขัง	กว้าง 0.30 เมตร ลึก 0.30-0.60 เมตร ยาว 500 เมตร					1,300,000	ความยาวของราง 500 เมตร	สามารถแก้ไขปัญหาน้ำท่วมขังภายในหมู่บ้านได้	กองช่าง ทต.แม่สาย มิตรภาพ
135	วางท่อระบายน้ำ ท้ายนายกอง หมู่ 5 บ้านสันมะนะ	เพื่อระบายน้ำออกนอกหมู่บ้าน และแก้ไขปัญหาน้ำท่วมขัง	วางท่อขนาด เส้นผ่าศูนย์กลาง 1.00 เมตร ยาว 20 เมตร					50,000	ความยาวของท่อ 20 เมตร	สามารถแก้ไขปัญหาน้ำท่วมขังภายในหมู่บ้านได้	กองช่าง ทต.แม่สาย มิตรภาพ
136	ติดตั้งไฟกิ่งสาธารณะ ท้ายซอย 7 หมู่ 5 บ้านสันมะนะ	เพื่อส่องสว่างตามท้องถนนภายในชุมชน/หมู่บ้าน	ติดตั้งไฟกิ่งสาธารณะ จำนวน 5 จุด					20,000	ติดตั้งไฟกิ่งสาธารณะ 5 จุด	เพิ่มความสะดวกในการเดินทางเวลากลางคืน	กองช่าง ทต.แม่สาย มิตรภาพ

1. ยุทธศาสตร์การพัฒนาระบบโครงสร้างพื้นฐานและบริการสาธารณะอื่นๆ

1.1 แผนงานอุตสาหกรรมและการโยธา

ที่	โครงการ	วัตถุประสงค์	เป้าหมาย (ผลผลิตของโครงการ)	งบประมาณและที่มา					ตัวชี้วัด (KPI)	ผลลัพธ์ที่คาดว่าจะได้รับ	หน่วยงาน ที่ รับผิดชอบ
				2566	2567	2568	2569	2570			
137	บล็อกคอนกรีต ท้ายซอย 6 เชื่อมคลอง ชลประทาน RMC2 หมู่ 5 บ้านสันมะนะ	เพื่อให้ประชาชน สามารถคมนาคมได้ อย่างสะดวกและ รวดเร็วยิ่งขึ้น	กว้าง 3.00 เมตร ลึก 1.80 เมตร ยาว 6.00 เมตร					200,000	ความยาว 6 เมตร	ประชาชนได้มีถนน สำหรับคมนาคมได้ อย่างสะดวกและ รวดเร็วยิ่งขึ้น	กองช่าง ทต.แม่สาย มิตรภาพ
138	วางระบายน้ำ คสล. พร้อมฝาปิด ซอย 5/1 หมู่ 5 บ้านสันมะนะ	เพื่อระบายน้ำออกนอก หมู่บ้าน และแก้ไข ปัญหาน้ำท่วมขัง	กว้าง 0.30 เมตร ลึก 0.30-0.60 เมตร ยาว 100 เมตร					250,000	ความยาว ของราง 100 เมตร	สามารถแก้ไขปัญหา น้ำท่วมขังภายใน หมู่บ้านได้	กองช่าง ทต.แม่สาย มิตรภาพ
139	ขุดลอกคลองชลประทาน RMC2 จากตุ้ยามเวียง หอม-สะพานนาลุงหนึ่ง หมู่ 5 บ้านสันมะนะ	เพื่อปรับปรุงแหล่งน้ำ เพื่อการเกษตร	ความยาวขุดลอก 2,000 เมตร					200,000	ความยาว ขุดลอก 2,000 เมตร	สามารถแก้ไขปัญหา ภัยแล้ง และเพิ่ม ปริมาณน้ำเพื่อ การเกษตร	กองช่าง ทต.แม่สาย มิตรภาพ
140	วางระบายน้ำ คสล. พร้อมฝาปิด ซอย 6-ท้ายบ้าน หมู่ 5 บ้านสันมะนะ	เพื่อระบายน้ำออกนอก หมู่บ้าน และแก้ไข ปัญหาน้ำท่วมขัง	กว้าง 0.30 เมตร ลึก 0.30-0.60 เมตร ยาว 100 เมตร					250,000	ความยาว ของราง 100 เมตร	สามารถแก้ไขปัญหา น้ำท่วมขังภายใน หมู่บ้านได้	กองช่าง ทต.แม่สาย มิตรภาพ
141	วางระบายน้ำ คสล. พร้อมฝาปิด หน้าอาคาร เอนกประสงค์ หมู่ 5 บ้านสันมะนะ	เพื่อระบายน้ำออกนอก หมู่บ้าน และแก้ไข ปัญหาน้ำท่วมขัง	กว้าง 0.30 เมตร ลึก 0.30-0.60 เมตร ยาว 100 เมตร					250,000	ความยาว ของราง 100 เมตร	สามารถแก้ไขปัญหา น้ำท่วมขังภายใน หมู่บ้านได้	กองช่าง ทต.แม่สาย มิตรภาพ

1. ยุทธศาสตร์การพัฒนาระบบโครงสร้างพื้นฐาน และบริการสาธารณะอื่นๆ

1.1 แผนงานอุตสาหกรรมและการโยธา

ที่	โครงการ	วัตถุประสงค์	เป้าหมาย (ผลผลิตของโครงการ)	งบประมาณและที่มา					ตัวชี้วัด (KPI)	ผลลัพธ์ที่คาดว่าจะได้รับ	หน่วยงาน ที่ รับผิดชอบ
				2566	2567	2568	2569	2570			
142	ติดตั้งไฟส่องสว่างถนน เลียบบคลองชลประทาน 1L-RMC1 (ต่อเติม) หมู่ 5 บ้านสันมะนะ	เพื่อส่องสว่างตามท้อง ถนนภายในชุมชน/ หมู่บ้าน	ติดตั้งไฟส่องสว่าง 6 จุด					300,000	ติดตั้งไฟ ส่องสว่าง 6 จุด	เพิ่มความสะดวก ในการเดินทาง เวลากลางคืน	กองช่าง ทต.แม่สาย มิตรภาพ
143	ถนน คสล. เลียบคลอง ชลประทาน 1L-RMC1 หัวบ้าน-ท้ายบ้าน หมู่ 5 บ้านสันมะนะ	เพื่อให้ประชาชนสามารถ คมนาคมได้อย่างสะดวก และรวดเร็วยิ่งขึ้น	ถนน คสล. กว้าง 5.00 เมตร ยาว 500 เมตร หนา 0.15 เมตร					1,500,000	ความยาว ของถนน 225 เมตร	ประชาชนได้มี ถนนสำหรับ คมนาคมได้อย่าง สะดวกและ รวดเร็วยิ่งขึ้น	กองช่าง ทต.แม่สาย มิตรภาพ
144	สะพาน คสล. ข้ามคลอง ชลประทานหัวบ้าน หมู่ 5 บ้านสันมะนะ	เพื่อให้ประชาชนสามารถ คมนาคมได้อย่างสะดวก และรวดเร็วยิ่งขึ้น	สะพาน คสล. กว้าง 6.00 เมตร ยาว 9.00 เมตร					500,000	ความยาว สะพาน 9 เมตร	ประชาชน คมนาคมได้อย่าง สะดวกและ รวดเร็วยิ่งขึ้น	กองช่าง ทต.แม่สาย มิตรภาพ
145	ถนนแอสฟัลติกส์ เส้นกลางบ้าน หมู่ 5 บ้านสันมะนะ	เพื่อให้ประชาชนสามารถ คมนาคมได้อย่างสะดวก และรวดเร็วยิ่งขึ้น	ถนนแอสฟัลติกส์ กว้าง 5.00 เมตร ยาว 1,000 เมตร หนา 0.10 เมตร					3,500,000	ความยาว ของถนน 1,000 เมตร	ประชาชนได้มี ถนนสำหรับ คมนาคมได้อย่าง สะดวกและ รวดเร็วยิ่งขึ้น	กองช่าง ทต.แม่สาย มิตรภาพ

1. ยุทธศาสตร์การพัฒนาระบบโครงสร้างพื้นฐาน และบริการสาธารณะอื่นๆ

1.1 แผนงานอุตสาหกรรมและการโยธา

ที่	โครงการ	วัตถุประสงค์	เป้าหมาย (ผลผลิตของโครงการ)	งบประมาณและที่มา					ตัวชี้วัด (KPI)	ผลลัพธ์ที่คาดว่าจะได้รับ	หน่วยงาน ที่ รับผิดชอบ
				2566	2567	2568	2569	2570			
146	ถนนแอสฟัลติกส์ เส้นกลางบ้าน หมู่ 5 บ้านสันมะนะ	เพื่อให้ประชาชนสามารถ คมนาคมได้อย่างสะดวก และรวดเร็วยิ่งขึ้น	ถนนแอสฟัลติกส์ กว้าง 5.00 เมตร ยาว 1,000 เมตร หนา 0.10 เมตร					3,500,000	ความยาว ของถนน 1,000 เมตร	ประชาชนได้มีถนน สำหรับคมนาคมได้ อย่างสะดวกและ รวดเร็วยิ่งขึ้น	กองช่าง ทต.แม่สาย มิตรภาพ
147	ถนน คสล. เลียบคลอง ชลประทาน 1L-RMC1 หัวบ้าน-เชื่อมบ้านสัน ทราย (ฝั่งทิศเหนือ) หมู่ 5 บ้านสันมะนะ	เพื่อให้ประชาชนสามารถ คมนาคมได้อย่างสะดวก และรวดเร็วยิ่งขึ้น	ถนน คสล. กว้าง 5.00 เมตร ยาว 500 เมตร หนา 0.15 เมตร					1,500,000	ความยาว ของถนน 225 เมตร	ประชาชนได้มีถนน สำหรับคมนาคมได้ อย่างสะดวกและ รวดเร็วยิ่งขึ้น	กองช่าง ทต.แม่สาย มิตรภาพ
148	ติดตั้งสัญญาณไฟเตือน กระจกส่องทางโค้ง หัวบ้านสันมะนะ หมู่ 5	เพื่อป้องกันอุบัติเหตุ ในพื้นที่	หัวบ้านสันมะนะ หมู่ 5					50,000	จำนวน 5 จุด	ประชาชนในชุมชน ได้รับความปลอดภัย ในชีวิตและทรัพย์สิน	กองช่าง ทต.แม่สาย มิตรภาพ
149	วางระบายน้ำ คสล. พร้อมฝาปิด ชอยกลางบ้าน-ท้ายบ้าน หมู่ 5 บ้านสันมะนะ	เพื่อระบายน้ำออกนอก หมู่บ้าน และแก้ไข ปัญหาน้ำท่วมขัง	กว้าง 0.30 เมตร ลึก 0.30-0.60 เมตร ยาว 500 เมตร					1,300,000	ความยาว ของราง 500 เมตร	สามารถแก้ไขปัญหา น้ำท่วมขังภายใน หมู่บ้านได้	กองช่าง ทต.แม่สาย มิตรภาพ
150	วางระบายน้ำ คสล. พร้อมฝาปิด ชอย 3 เชื่อมชอย 4 หมู่ 5 บ้านสันมะนะ	เพื่อระบายน้ำออกนอก หมู่บ้าน และแก้ไข ปัญหาน้ำท่วมขัง	กว้าง 0.30 เมตร ลึก 0.30-0.60 เมตร ยาว 100 เมตร					250,000	ความยาว ของราง 100 เมตร	สามารถแก้ไขปัญหา น้ำท่วมขังภายใน หมู่บ้านได้	กองช่าง ทต.แม่สาย มิตรภาพ

1. ยุทธศาสตร์การพัฒนาระบบโครงสร้างพื้นฐาน และบริการสาธารณะอื่นๆ

1.1 แผนงานอุตสาหกรรมและการโยธา

ที่	โครงการ	วัตถุประสงค์	เป้าหมาย (ผลผลิตของโครงการ)	งบประมาณและที่มา					ตัวชี้วัด (KPI)	ผลลัพธ์ที่คาดว่าจะได้รับ	หน่วยงาน ที่ รับผิดชอบ
				2566	2567	2568	2569	2570			
151	วางระบายน้ำ คสล. พร้อมฝาปิด ซอย 8 หมู่ 5 บ้านสันมะนะ	เพื่อระบายน้ำออกนอก หมู่บ้าน และแก้ไข ปัญหาน้ำท่วมขัง	กว้าง 0.30 เมตร ลึก 0.30-0.60 เมตร ยาว 100 เมตร					250,000	ความยาว ของราง 100 เมตร	สามารถแก้ไขปัญหา น้ำท่วมขังภายใน หมู่บ้านได้	กองช่าง ทต.แม่สาย มิตรภาพ
152	ถนนหินคลุกสายนา นายเลิศ หมู่ 5 บ้านสันมะนะ	เพื่อให้ประชาชนได้มี ถนนสำหรับคมนาคม ได้อย่างสะดวกและ รวดเร็วยิ่งขึ้น	ถนนหินคลุก กว้าง 3.00 เมตร ยาว 500 เมตร หนา 0.10 เมตร					100,000	ความยาว ของถนน 500 เมตร	ประชาชนคมนาคม ได้อย่างสะดวกและ รวดเร็วยิ่งขึ้น	กองช่าง ทต.แม่สาย มิตรภาพ
153	ถนนหินคลุกสายนา นายสุเทพ แห่หลังห้วยไชย หมู่ 5 บ้านสันมะนะ	เพื่อให้ประชาชนได้มี ถนนสำหรับคมนาคม ได้อย่างสะดวกและ รวดเร็วยิ่งขึ้น	ถนนหินคลุก กว้าง 3.00 เมตร ยาว 500 เมตร หนา 0.10 เมตร					100,000	ความยาว ของถนน 500 เมตร	ประชาชนคมนาคม ได้อย่างสะดวกและ รวดเร็วยิ่งขึ้น	กองช่าง ทต.แม่สาย มิตรภาพ
154	ขุดลอกวางระบายน้ำ ซอยข้างวัด-ท้ายบ้าน หมู่ 5 บ้านสันมะนะ	เพื่อระบายน้ำออกนอก หมู่บ้าน และแก้ไข ปัญหาน้ำท่วมขัง	ความยาวของราง 400 เมตร					100,000	ความยาว ของราง 400 เมตร	สามารถแก้ไขปัญหา น้ำท่วมขังภายใน หมู่บ้านได้	กองช่าง ทต.แม่สาย มิตรภาพ
155	ขุดลอกวางระบายน้ำ ซอย7และซอย 8 หมู่ 5 บ้านสันมะนะ	เพื่อระบายน้ำออกนอก หมู่บ้าน และแก้ไข ปัญหาน้ำท่วมขัง	ความยาวของราง 400 เมตร					100,000	ความยาว ของราง 400 เมตร	สามารถแก้ไขปัญหา น้ำท่วมขังภายใน หมู่บ้านได้	กองช่าง ทต.แม่สาย มิตรภาพ
156	โครงการขยาย ถนน คสล.จากนา นายสง่าถึงหลังโรงเรียน หมู่ 5 บ้านสันมะนะ	เพื่อให้ประชาชนสามารถ คมนาคมได้อย่างสะดวก และรวดเร็วยิ่งขึ้น	ถนน คสล. กว้าง 1.50 เมตร ยาว 300 เมตร หนา 0.15 เมตร					400,000	ความยาว ของถนน 300 เมตร	ประชาชนได้มีถนน สำหรับคมนาคมได้ อย่างสะดวกและ รวดเร็วยิ่งขึ้น	กองช่าง ทต.แม่สาย มิตรภาพ

1. ยุทธศาสตร์การพัฒนาระบบโครงสร้างพื้นฐาน และบริการสาธารณะอื่นๆ

1.1 แผนงานอุตสาหกรรมและการโยธา

ที่	โครงการ	วัตถุประสงค์	เป้าหมาย (ผลผลิตของโครงการ)	งบประมาณและที่มา					ตัวชี้วัด (KPI)	ผลลัพธ์ที่คาดว่าจะได้รับ	หน่วยงาน ที่รับผิดชอบ
				2566	2567	2568	2569	2570			
157	ขุดลอกรางระบายน้ำ ซอยหลังโรงเรียน บ้านสันมะนะ หมู่ 5 บ้านสันมะนะ	เพื่อระบายน้ำออกนอก หมู่บ้าน และแก้ไข ปัญหาน้ำท่วมขัง	ซอยหลังโรงเรียน บ้านสันมะนะ					250,000	ความยาว ของราง 500 เมตร	สามารถแก้ไข ปัญหาน้ำท่วมขัง ภายในหมู่บ้าน ได้	กองช่าง ทต.แม่สาย มิตรภาพ
158	ติดตั้งไฟกิ่งสาธารณะ ท้ายซอย 6 หมู่ 5 บ้านสันมะนะ	เพื่อส่องสว่างตาม ท้องถนนภายในชุมชน/ หมู่บ้าน	ติดตั้งไฟกิ่งสาธารณะ จำนวน 5 จุด					20,000	ติดตั้งไฟกิ่ง สาธารณะ 5 จุด	เพิ่มความ สะดวกในการ เดินทางเวลา กลางคืน	กองช่าง ทต.แม่สาย มิตรภาพ
159	ถนนหินคลุกสายนา นายหนึ่ง นายชาญณรงค์ นายประเสริฐ นายสม และท้ายถนนเตจ๊ะวันดี หมู่ 5 บ้านสันมะนะ	เพื่อให้ประชาชนได้มี ถนนสำหรับคมนาคม ได้อย่างสะดวกและ รวดเร็วยิ่งขึ้น	ถนนหินคลุก กว้าง 3.00 เมตร ยาว 500 เมตร หนา 0.10 เมตร					100,000	ความยาว ของถนน 500 เมตร	ประชาชน คมนาคมได้อย่าง สะดวกและ รวดเร็วยิ่งขึ้น	กองช่าง ทต.แม่สาย มิตรภาพ

1. ยุทธศาสตร์การพัฒนาระบบโครงสร้างพื้นฐานและบริการสาธารณะอื่นๆ

1.1 แผนงานอุตสาหกรรมและการโยธา

ที่	โครงการ	วัตถุประสงค์	เป้าหมาย (ผลผลิตของโครงการ)	งบประมาณและที่มา					ตัวชี้วัด (KPI)	ผลลัพธ์ที่คาดว่าจะได้รับ	หน่วยงาน ที่ รับผิดชอบ
				2566	2567	2568	2569	2570			
160	ขุดลอกและเรียงหินกาบ ลำเหมืองสาธารณะ ประโยชน์กลางหมู่บ้าน หมู่ 5 บ้านสันมะนะ	เพื่อระบายน้ำออก นอกหมู่บ้าน และเพื่อ ปรับปรุงแหล่งน้ำ เพื่อการเกษตร/ ปศุสัตว์	ความยาวขุดลอก/ เรียงหินกาบ 300 เมตร			500,000	500,000		ความยาว ขุดลอก/ เรียงหิน 300 เมตร	สามารถระบายน้ำ ออกนอกหมู่บ้าน และมีแหล่งน้ำ เพื่อการเกษตร/ ปศุสัตว์	กองช่าง ทต.แม่สาย มิตรภาพ
161	ก่อสร้างลาน คสล. พร้อมบ่อพักน้ำเสีย ข้างศาลาเอนกประสงค์ หมู่ 5 บ้านสันมะนะ	เพื่อใช้ในกิจการ และ กิจกรรมต่างๆของ หมู่บ้าน	-ก่อสร้างลาน คสล. พื้นที่รวม 50 ตาราง เมตร และบ่อพักน้ำเสีย จำนวน 2 บ่อ			200,000	200,000		ลานพื้นที่ 50 ตาราง เมตร และ บ่อพัก 2 บ่อ	มีสถานที่ใช้ในกิจการ และ กิจกรรมต่างๆ ของหมู่บ้าน	กองช่าง ทต.แม่สาย มิตรภาพ
162	ติดตั้งกล้องวงจรปิด ตามจุดเสี่ยงต่างๆ ในเขตหมู่บ้าน หมู่ 5 บ้านสันมะนะ	เพื่อป้องกัน ฝ้าระวัง การก่ออาชญากรรม และปัญหาเสพติด	ตามจุดเสี่ยงต่างๆ ในเขต หมู่ 5 บ้านสันมะนะ			200,000	200,000		ตามจุด เสี่ยงต่างๆ 10 จุด	ประชาชนในชุมชน ได้รับความปลอดภัย ในชีวิตและทรัพย์สิน	กองช่าง ทต.แม่สาย มิตรภาพ

1. ยุทธศาสตร์การพัฒนาระบบโครงสร้างพื้นฐานและบริการสาธารณะอื่นๆ

1.1 แผนงานอุตสาหกรรมและการโยธา

ที่	โครงการ	วัตถุประสงค์	เป้าหมาย (ผลผลิตของโครงการ)	งบประมาณและที่มา					ตัวชี้วัด (KPI)	ผลลัพธ์ที่คาดว่าจะได้รับ	หน่วยงาน ที่ รับผิดชอบ
				2566	2567	2568	2569	2570			
163	ขยายถนนพร้อมบล็อกคอนกรีตสะพานหัวบ้าน หมู่ 5 บ้านสันมะนะ	เพื่อให้ประชาชนสามารถคมนาคมได้อย่างสะดวกและรวดเร็วยิ่งขึ้น	กว้าง 3.00 เมตร ลึก 1.80 เมตร ยาว 6.00 เมตร	500,000	500,000				ความยาว 6 เมตร	ประชาชนได้มีสะพานสำหรับคมนาคมได้อย่างสะดวก รวดเร็วยิ่งขึ้น	กองช่าง ทต.แม่สาย มิตรภาพ
164	วางระบายน้ำ คสล. พร้อมฝาปิด ซอย 5 หมู่ 5 บ้านสันมะนะ	เพื่อระบายน้ำออกนอกหมู่บ้าน และแก้ไขปัญหาน้ำท่วมขัง	กว้าง 0.30 เมตร ลึก 0.30-0.60 เมตร ยาว 200 เมตร	500,000	500,000				ความยาว ของราง 200 เมตร	สามารถแก้ไขปัญหาน้ำท่วมขังภายในหมู่บ้านได้	กองช่าง ทต.แม่สาย มิตรภาพ
165	โครงการขุดเจาะบ่อบาดาลหมู่บ้าน หมู่ 5 บ้านสันมะนะ	เพื่อจัดหาแหล่งน้ำเพื่ออุปโภคและบริโภคในชุมชน	ขุดจุดบ่อบาดาลพร้อมติดตั้งอุปกรณ์จำนวน 1 ระบบ	100,000	100,000				จำนวน 1 บ่อและ 1 ระบบ	ชุมชนมีแหล่งน้ำเพื่ออุปโภคและบริโภค	กองช่าง ทต.แม่สาย มิตรภาพ
166	ติดตั้งไฟกิ่งสาธารณะท้ายซอย 5-10 หมู่ 5 บ้านสันมะนะ	เพื่อส่องสว่างตามท้องถนนภายในชุมชน/หมู่บ้าน	ติดตั้งไฟกิ่งสาธารณะจำนวน 15 จุด	200,000	200,000				ติดตั้งไฟกิ่ง สาธารณะ 15 จุด	เพิ่มความสะดวกในการเดินทางเวลากลางคืน	กองช่าง ทต.แม่สาย มิตรภาพ
167	ถนนหินคลุกเข้าพื้นที่การเกษตร เส้นทางที่จำเป็นเร่งด่วนภายใน หมู่ 5 บ้านสันมะนะ	เพื่อให้ประชาชนได้มีถนนสำหรับคมนาคมได้อย่างสะดวกและรวดเร็วยิ่งขึ้น	ถนนหินคลุก กว้าง 3.00 เมตร ยาว 500 เมตร หนา 0.10 เมตร	100,000	100,000				ความยาว ของถนน 500 เมตร	ประชาชนได้มีถนนสำหรับคมนาคมได้อย่างสะดวกและรวดเร็วยิ่งขึ้น	กองช่าง ทต.แม่สาย มิตรภาพ

1. ยุทธศาสตร์การพัฒนาระบบโครงสร้างพื้นฐาน และบริการสาธารณะอื่นๆ

1.1 แผนงานอุตสาหกรรมและการโยธา

ที่	โครงการ	วัตถุประสงค์	เป้าหมาย (ผลผลิตของโครงการ)	งบประมาณและที่มา					ตัวชี้วัด (KPI)	ผลลัพธ์ที่คาดว่าจะได้รับ	หน่วยงาน ที่ รับผิดชอบ
				2566	2567	2568	2569	2570			
168	ติดตั้งไฟส่องสว่างถนน เลียบบคลองชลประทาน 2L-RMC1 (ต่อเติม) หมู่ 6 บ้านป่ายางชุม	เพื่อส่องสว่างตามท้อง ถนนภายในชุมชน/ หมู่บ้าน	ติดตั้งไฟส่องสว่าง 6 จุด					200,000	ติดตั้งไฟ ส่องสว่าง 6 จุด	เพิ่มความสะดวกใน การเดินทางเวลา กลางคืน	กองช่าง ทต.แม่สาย มิตรภาพ
169	ไฟกิ่งสาธารณะ ปากซอยทุกซอย ในเขตชุมชนธนธานี หมู่ 6 บ้านป่ายางชุม	เพื่อส่องสว่างตาม ท้องถนนภายในชุมชน/ หมู่บ้าน	ติดตั้งไฟกิ่งสาธารณะ จำนวน 10 จุด					50,000	ติดตั้งไฟกิ่ง สาธารณะ 10 จุด	เพิ่มความสะดวกใน การเดินทางเวลา กลางคืน	กองช่าง ทต.แม่สาย มิตรภาพ
170	ป้ายชื่อชุมชนไฟฟ้า หมู่ 6 บ้านป่ายางชุม	เพื่อให้รู้ชื่อชุมชนและ สะดวกในการติดต่อ	ป้ายกว้าง 1.00 เมตร ยาว 2.50 เมตร สูง 2.50 เมตร					50,000	จำนวน ป้ายชุมชน 1 ชุด	มีป้ายชุมชนที่ได้ มาตรฐานและ สวยงาม	กองช่าง ทต.แม่สาย มิตรภาพ
171	ปรับปรุงซ่อมแซมถนน ทางเข้าชุมชนธนธานี หมู่ 6 บ้านป่ายางชุม	เพื่อให้ประชาชน สามารถคมนาคมได้ อย่างสะดวกรวดเร็ว	พื้นที่คอนกรีตไม่น้อยกว่า 50 ตารางเมตร หนา 0.15 เมตร					50,000	พื้นที่ไม่ น้อยกว่า 50 ตรม.	ประชาชนได้มีถนน สำหรับคมนาคมได้ อย่างสะดวกรวดเร็ว	กองช่าง ทต.แม่สาย มิตรภาพ
172	ไฟกิ่งสาธารณะปากซอย ทุกซอยในโครงการ 8 หมู่ 6 บ้านป่ายางชุม	เพื่อส่องสว่างตาม ท้องถนนภายในชุมชน/ หมู่บ้าน	ติดตั้งไฟกิ่งสาธารณะ จำนวน 20 จุด					80,000	ติดตั้งไฟกิ่ง สาธารณะ 20 จุด	เพิ่มความสะดวกใน การเดินทางเวลา กลางคืน	กองช่าง ทต.แม่สาย มิตรภาพ
173	วางระบายน้ำ คสล. (รางวี)โครงการ 8 ถึงชุมชนไฟฟ้า หมู่ 6 บ้านป่ายางชุม	เพื่อระบายน้ำออกนอก หมู่บ้าน และแก้ไข ปัญหาน้ำท่วมขัง	กว้าง 1.50 เมตร ลึก 0.40-0.70 เมตร ยาว 200 เมตร					400,000	ความยาว ของราง 200 เมตร	สามารถแก้ไขปัญหา น้ำท่วมขังภายใน หมู่บ้านได้	กองช่าง ทต.แม่สาย มิตรภาพ

1. ยุทธศาสตร์การพัฒนาระบบโครงสร้างพื้นฐาน และบริการสาธารณะอื่นๆ

1.1 แผนงานอุตสาหกรรมและการโยธา

ที่	โครงการ	วัตถุประสงค์	เป้าหมาย (ผลผลิตของโครงการ)	งบประมาณและที่มา					ตัวชี้วัด (KPI)	ผลลัพธ์ที่คาดว่าจะได้รับ	หน่วยงาน ที่ รับผิดชอบ
				2566	2567	2568	2569	2570			
174	ไฟกึ่งสาธารณะบริเวณ หลังป้อมข้างงาม หมู่ 6 บ้านป่ายางชุม	เพื่อส่องสว่างตาม ท้องถนนภายในชุมชน/ หมู่บ้าน	ติดตั้งไฟกึ่งสาธารณะ จำนวน 8 จุด					30,000	ติดตั้งไฟกึ่ง สาธารณะ 8 จุด	เพิ่มความสะดวกใน การเดินทางเวลา กลางคืน	กองช่าง ทต.แม่สาย มิตรภาพ
175	วางระบายน้ำ คสล. พร้อมฝาปิดทางเข้า ชุมชนธธานี (หลังห้องแถว) หมู่ 6 บ้านป่ายางชุม	เพื่อระบายน้ำออกนอก หมู่บ้าน และแก้ไข ปัญหาน้ำท่วมขัง	กว้าง 0.40 เมตร ลึก 0.30-0.50 เมตร ยาว 145 เมตร					380,000	ความยาว ของราง 145 เมตร	สามารถแก้ไขปัญหา น้ำท่วมขังภายใน หมู่บ้านได้	กองช่าง ทต.แม่สาย มิตรภาพ
176	ไฟกึ่งสาธารณะ ปากซอยทุกซอยในเขต พื้นที่ชุมชนไทลื้อ หมู่ 6 บ้านป่ายางชุม	เพื่อส่องสว่างตาม ท้องถนนภายในชุมชน/ หมู่บ้าน	ติดตั้งไฟกึ่งสาธารณะ จำนวน 20 จุด					80,000	ติดตั้งไฟกึ่ง สาธารณะ 20 จุด	เพิ่มความสะดวกใน การเดินทางเวลา กลางคืน	กองช่าง ทต.แม่สาย มิตรภาพ
177	วางระบายน้ำ คสล. พร้อมฝาปิด ซอยกลาง ชุมชนภาวิณี หมู่ 6 บ้านป่ายางชุม	เพื่อระบายน้ำออกนอก หมู่บ้าน และแก้ไข ปัญหาน้ำท่วมขัง	กว้าง 0.30 เมตร ลึก 0.30-0.50 เมตร ยาว 125 เมตร					320,000	ความยาว ของราง 125 เมตร	สามารถแก้ไขปัญหา น้ำท่วมขังภายใน หมู่บ้านได้	กองช่าง ทต.แม่สาย มิตรภาพ
178	ปรับปรุงภูมิทัศน์ ข้างศูนย์ข้างงาม หมู่ 6 บ้านป่ายางชุม	เพื่อปรับปรุงภูมิทัศน์ ข้างศูนย์ข้างงาม	-เทถนน -เทพุตบาท -ปลูกต้นไม้ยืนต้น ๆ					200,000	-เทถนน -ปลูก ต้นไม้ ยืนต้น ๆ	ภูมิทัศน์รอบบริเวณ ชุมชนได้รับ การปรับปรุง ให้เรียบร้อย และสวยงาม	กองช่าง ทต.แม่สาย มิตรภาพ

1. ยุทธศาสตร์การพัฒนาระบบโครงสร้างพื้นฐาน และบริการสาธารณะอื่นๆ

1.1 แผนงานอุตสาหกรรมและการโยธา

ที่	โครงการ	วัตถุประสงค์	เป้าหมาย (ผลผลิตของโครงการ)	งบประมาณและที่มา					ตัวชี้วัด (KPI)	ผลลัพธ์ที่คาดว่าจะได้รับ	หน่วยงาน ที่ รับผิดชอบ
				2566	2567	2568	2569	2570			
179	ปรับปรุงภูมิทัศน์ ลำเหมืองหลังโกดังจันดี หมู่ 6 บ้านป่ายางชุม	เพื่อปรับปรุงภูมิทัศน์ ลำเหมืองหลังโกดัง จันดี	-เทพุดบาท -ปลูกต้นไม้ยืนต้นฯ					50,000	-เทถนน -ปลูก ต้นไม้ ฯลฯ	ภูมิทัศน์รอบบริเวณ ชุมชนได้รับ การปรับปรุง ให้เรียบร้อย และสวยงาม	กองช่าง ทต.แม่สาย มิตรภาพ
180	วางระบายน้ำ คสล. พร้อมฝาปิด ชุมชนไฟฟ้า-ไทยลือ หมู่ 6 บ้านป่ายางชุม	เพื่อระบายน้ำออกนอก หมู่บ้าน และแก้ไข ปัญหาน้ำท่วมขัง	กว้าง 0.30 เมตร ลึก 0.30-0.50 เมตร ยาว 400 เมตร					900,000	ความยาว ของราง 400 เมตร	สามารถแก้ไขปัญหา น้ำท่วมขังภายใน หมู่บ้านได้	กองช่าง ทต.แม่สาย มิตรภาพ
181	ขุดลอกวางระบายน้ำ ปากทางธนธานี หมู่ 6 บ้านป่ายางชุม	เพื่อระบายน้ำออกนอก หมู่บ้าน และแก้ไข ปัญหาน้ำท่วมขัง	ปากทางชุมชนธนธานี					250,000	ความยาว ของราง 700 เมตร	สามารถแก้ไขปัญหา น้ำท่วมขังภายใน หมู่บ้านได้	กองช่าง ทต.แม่สาย มิตรภาพ
182	ขุดลอกลำเหมือง หลังห้องแถว ชุมชนธนธานี หมู่ 6 บ้านป่ายางชุม	เพื่อระบายน้ำออกนอก หมู่บ้าน และแก้ไข ปัญหาน้ำท่วมขัง	หลังห้องแถว ชุมชนธนธานี					200,000	ความยาว ของราง 500 เมตร	สามารถแก้ไขปัญหา น้ำท่วมขังภายใน หมู่บ้านได้	กองช่าง ทต.แม่สาย มิตรภาพ
183	วางระบายน้ำ คสล. แบบรางวี ข้างโรงหี ชุมชนธนธานี หมู่ 6 บ้านป่ายางชุม	เพื่อระบายน้ำออกนอก หมู่บ้าน และแก้ไข ปัญหาน้ำท่วมขัง	กว้าง 0.30 เมตร ลึก 0.30-0.50 เมตร ยาว 200 เมตร					500,000	ความยาว ของราง 200 เมตร	สามารถแก้ไขปัญหา น้ำท่วมขังภายใน หมู่บ้านได้	กองช่าง ทต.แม่สาย มิตรภาพ

1. ยุทธศาสตร์การพัฒนาระบบโครงสร้างพื้นฐานและบริการสาธารณะอื่นๆ

1.1 แผนงานอุตสาหกรรมและการโยธา

ที่	โครงการ	วัตถุประสงค์	เป้าหมาย (ผลผลิตของโครงการ)	งบประมาณและที่มา					ตัวชี้วัด (KPI)	ผลลัพธ์ที่คาดว่าจะได้รับ	หน่วยงาน ที่ รับผิดชอบ
				2566	2567	2568	2569	2570			
184	ถมดินที่สาธารณะริมคลองชลประทาน RMC1 หมู่ 6 บ้านป่ายางชุม	เพื่อปรับปรุงภูมิทัศน์ที่สาธารณะริมคลองชลประทาน RMC1	-ถมดินที่สาธารณะริมคลองชลประทาน RMC1					200,000	-ถมดินที่สาธารณะ	ภูมิทัศน์รอบบริเวณชุมชนได้รับการปรับปรุงให้เรียบร้อยและสวยงาม	กองช่าง ทต.แม่สาย มิตรภาพ
185	ปรับปรุงซ่อมแซมถนนทางเข้าโครงการ 8 หมู่ 6 บ้านป่ายางชุม	เพื่อให้ประชาชนสามารถคมนาคมได้อย่างสะดวกรวดเร็ว	พื้นที่คอนกรีตไม่น้อยกว่า 50 ตารางเมตร หนา 0.15 เมตร					50,000	พื้นที่ไม่น้อยกว่า 50 ตรม.	ประชาชนได้มีถนนสำหรับคมนาคมได้อย่างสะดวกรวดเร็ว	กองช่าง ทต.แม่สาย มิตรภาพ
186	ปรับปรุงซ่อมแซมถนนซอย 13 ชุมชนไถลื้อ หมู่ 6 บ้านป่ายางชุม	เพื่อให้ประชาชนสามารถคมนาคมได้อย่างสะดวกรวดเร็ว	พื้นที่คอนกรีตไม่น้อยกว่า 50 ตารางเมตร หนา 0.15 เมตร					50,000	พื้นที่ไม่น้อยกว่า 50 ตรม.	ประชาชนได้มีถนนสำหรับคมนาคมได้อย่างสะดวกรวดเร็ว	กองช่าง ทต.แม่สาย มิตรภาพ
187	ไฟกิ่งสาธารณะ ซอย 1- 3 ชุมชนไฟฟ้า หมู่ 6 บ้านป่ายางชุม	เพื่อส่องสว่างตามท้องถนนภายในชุมชน/หมู่บ้าน	ติดตั้งไฟกิ่งสาธารณะ จำนวน 20 จุด					80,000	ติดตั้งไฟกิ่งสาธารณะ 20 จุด	เพิ่มความสะดวกในการเดินทางเวลากลางคืน	กองช่าง ทต.แม่สาย มิตรภาพ
188	ไฟกิ่งสาธารณะเส้นข้างวิทยาลัยเทคโนโลยี ไทย-เอเชีย หมู่ 6 บ้านป่ายางชุม	เพื่อส่องสว่างตามท้องถนนภายในชุมชน/หมู่บ้าน	ติดตั้งไฟกิ่งสาธารณะ จำนวน 3 จุด					10,000	ติดตั้งไฟกิ่งสาธารณะ 3 จุด	เพิ่มความสะดวกในการเดินทางเวลากลางคืน	กองช่าง ทต.แม่สาย มิตรภาพ

1. ยุทธศาสตร์การพัฒนาระบบโครงสร้างพื้นฐานและบริการสาธารณะอื่นๆ

1.1 แผนงานอุตสาหกรรมและการโยธา

ที่	โครงการ	วัตถุประสงค์	เป้าหมาย (ผลผลิตของโครงการ)	งบประมาณและที่มา					ตัวชี้วัด (KPI)	ผลลัพธ์ที่คาดว่าจะได้รับ	หน่วยงาน ที่ รับผิดชอบ
				2566	2567	2568	2569	2570			
189	ปรับปรุง/ต่อเติม อาคารเอนกประสงค์ ประจำหมู่บ้าน หมู่ 6 บ้านป่ายางชุม	เพื่อใช้ในกิจการ และ กิจกรรมต่างๆของ หมู่บ้าน	ติดฝ้าเพดาน และ ก่อสร้างผนังด้านหน้า ยาว 12.00 เมตร					200,000	-ติดฝ้า เพดาน -ผนัง ด้านหน้า อาคาร	มีสถานที่กลางแจ้ง สำหรับใช้ในกิจกรรม ต่างๆของหมู่บ้าน	กองช่าง ทต.แม่สาย มิตรภาพ
190	วางท่อระบายน้ำ ปากทางชุมชนธธานี หมู่ 6 บ้านป่ายางชุม	เพื่อระบายน้ำออกนอก หมู่บ้าน และแก้ไข ปัญหาน้ำท่วมขัง	ปากทางชุมชนธธานี					100,000	ความยาว ของราง 100 เมตร	สามารถแก้ไขปัญหา น้ำท่วมขังภายใน หมู่บ้านได้	กองช่าง ทต.แม่สาย มิตรภาพ
191	ปรับปรุงซ่อมแซมถนน ซอย 1- 2 ชุมชนไฟฟ้า หมู่ 6 บ้านป่ายางชุม	เพื่อให้ประชาชน สามารถคมนาคมได้ อย่างสะดวกรวดเร็ว	พื้นที่คอนกรีตไม่น้อยกว่า 800 ตารางเมตร หนา 0.15 เมตร					500,000	พื้นที่ไม่ น้อยกว่า 800 ตรม.	ประชาชนได้มีถนน สำหรับคมนาคมได้ อย่างสะดวกรวดเร็ว	กองช่าง ทต.แม่สาย มิตรภาพ
192	ถนน คสล. เลียบคลอง ซอย 13 ชุมชนไทลื้อ หมู่ 6 บ้านป่ายางชุม	เพื่อให้ประชาชนได้มีถนน สำหรับคมนาคมได้อย่าง สะดวกและรวดเร็วยิ่งขึ้น	ถนน คสล. กว้าง 4.00 เมตร ยาว 100 เมตร หนา 0.15 เมตร					250,000	ความยาว ของถนน 100 เมตร	ประชาชนได้มีถนน สำหรับคมนาคมได้ อย่างสะดวกและ รวดเร็วยิ่งขึ้น	กองช่าง ทต.แม่สาย มิตรภาพ

1. ยุทธศาสตร์การพัฒนาาระบบโครงสร้างพื้นฐาน และบริการสาธารณะอื่นๆ

1.1 แผนงานอุตสาหกรรมและการโยธา

ที่	โครงการ	วัตถุประสงค์	เป้าหมาย (ผลผลิตของโครงการ)	งบประมาณและที่มา					ตัวชี้วัด (KPI)	ผลลัพธ์ที่คาดว่าจะได้รับ	หน่วยงาน ที่ รับผิดชอบ
				2566	2567	2568	2569	2570			
193	วางระบายน้ำ คสล. จากทางเข้าชุมชนธนธานี ถึงถนนบายพาส หมู่ 6 บ้านป่ายางชุม	เพื่อระบายน้ำออกนอก หมู่บ้าน และแก้ไข ปัญหาน้ำท่วมขัง	กว้าง 0.30 เมตร ลึก 0.30-0.50 เมตร ยาว 900 เมตร			2,000,000	2,000,000		ความยาว ของราง 900 เมตร	สามารถแก้ไขปัญหาน้ำท่วมขังภายในหมู่บ้านได้	กองช่าง ทต.แม่สาย มิตรภาพ
194	ขุดลอกการระบายน้ำ ชุมชนไฟฟ้า-ชุมชนธน ธานี-ชุมชนไถลื้อ หมู่ 6 บ้านป่ายางชุม	เพื่อระบายน้ำออกนอก หมู่บ้าน และแก้ไข ปัญหาน้ำท่วมขัง	ชุมชนไฟฟ้า, ชุมชนธนธานี, ชุมชนไถลื้อ			200,000	200,000		ความยาว ของราง 1,000 เมตร	สามารถแก้ไขปัญหาน้ำท่วมขังภายในหมู่บ้านได้	กองช่าง ทต.แม่สาย มิตรภาพ
195	ขุดลอกลำเหมือง สาธารณะประโยชน์ โครงการ8-ชุมชนไถลื้อ -สนามกอล์ฟ หมู่ 6 บ้านป่ายางชุม	เพื่อระบายน้ำออกนอก หมู่บ้าน และแก้ไข ปัญหาน้ำท่วมขัง	ชุมชนไฟฟ้า, ชุมชนธนธานี, ชุมชนไถลื้อ			300,000	300,000		ความยาว ของราง 1,000 เมตร	สามารถแก้ไขปัญหาน้ำท่วมขังภายในหมู่บ้านได้	กองช่าง ทต.แม่สาย มิตรภาพ
196	โครงการขุดเจาะ บ่อบาดาลหมู่บ้าน หมู่ 6 บ้านป่ายางชุม	เพื่อจัดหาแหล่งน้ำ เพื่ออุปโภคและบริโภค ในชุมชน	ขุดจุดบ่อบาดาล พร้อมติดตั้งอุปกรณ์ จำนวน 1 ระบบ			100,000	100,000		จำนวน 1 บ่อและ 1 ระบบ	ชุมชนมีแหล่งน้ำเพื่อ อุปโภคและบริโภค	กองช่าง ทต.แม่สาย มิตรภาพ
197	ติดตั้งไฟส่องสว่างถนน เลียบบคลองชลประทาน RMC1(เชื่อมถนน 1290) หมู่ 6 บ้านป่ายางชุม	เพื่อส่องสว่างตามท้อง ถนนภายในชุมชน/ หมู่บ้าน	ติดตั้งไฟส่องสว่าง 5 จุด			300,000	300,000		ติดตั้งไฟ ส่องสว่าง 5 จุด	เพิ่มความสะดวกใน การเดินทางเวลา กลางคืน	กองช่าง ทต.แม่สาย มิตรภาพ

1. ยุทธศาสตร์การพัฒนาระบบโครงสร้างพื้นฐาน และบริการสาธารณะอื่นๆ

1.1 แผนงานอุตสาหกรรมและการโยธา

ที่	โครงการ	วัตถุประสงค์	เป้าหมาย (ผลผลิตของโครงการ)	งบประมาณและที่มา					ตัวชี้วัด (KPI)	ผลลัพธ์ที่คาดว่าจะได้รับ	หน่วยงาน ที่ รับผิดชอบ
				2566	2567	2568	2569	2570			
198	วางระบายน้ำ คสล. ข้างวัดไถลื้อ หมู่ 6 บ้านป่ายางชุม	เพื่อระบายน้ำออกนอก หมู่บ้าน และแก้ไข ปัญหาน้ำท่วมขัง	กว้าง 0.30 เมตร ลึก 0.30-0.50 เมตร ยาว 300 เมตร	750,000	750,000				ความยาว ของราง 300 เมตร	สามารถแก้ไขปัญหา น้ำท่วมขังภายใน หมู่บ้านได้	กองช่าง ทต.แม่สาย มิตรภาพ
199	ถนน คสล. พร้อมราง ระบายน้ำ คสล. มีฝาปิด จากข้างสนาม กอล์ฟ ถึงชุมชนไถลื้อ หมู่ 6 บ้านป่ายางชุม	เพื่อให้ประชาชนได้มีถนน สำหรับคมนาคมได้อย่าง สะดวกและรวดเร็วยิ่งขึ้น	ถนน คสล. กว้าง 5.00 เมตร หนา 0.15 เมตร พร้อมรางกว้าง 0.30 เมตร ลึก 0.40-0.70 เมตร ยาว 200 เมตร	500,000	500,000				ความยาว ของถนน และราง 200 เมตร	ประชาชนได้มีถนน สำหรับคมนาคมได้ อย่างสะดวก	กองช่าง ทต.แม่สาย มิตรภาพ
200	ถนน คสล. พร้อมราง ระบายน้ำ คสล. มีฝาปิด จากชุมชนไฟฟ้า ถึงชุมชนไถลื้อ หมู่ 6 บ้านป่ายางชุม	เพื่อให้ประชาชนได้มีถนน สำหรับคมนาคมได้อย่าง สะดวกและรวดเร็วยิ่งขึ้น	ถนน คสล. ยาว 200 เมตร กว้าง 5.00 เมตร หนา 0.15 เมตร พร้อมรางกว้าง 0.30 เมตร ลึก 0.40-0.70 เมตร	500,000	500,000				ความยาว ของถนน และราง 200 เมตร	ประชาชนได้มีถนน สำหรับคมนาคมได้ อย่างสะดวก	กองช่าง ทต.แม่สาย มิตรภาพ

1. ยุทธศาสตร์การพัฒนาระบบโครงสร้างพื้นฐานและบริการสาธารณะอื่นๆ

1.1 แผนงานอุตสาหกรรมและการโยธา

ที่	โครงการ	วัตถุประสงค์	เป้าหมาย (ผลผลิตของโครงการ)	งบประมาณและที่มา					ตัวชี้วัด (KPI)	ผลลัพธ์ที่คาดว่าจะได้รับ	หน่วยงาน ที่ รับผิดชอบ
				2566	2567	2568	2569	2570			
201	วางระบายน้ำ คสล. จากโครงการ 8 ถึง ชุมชนไทรล้อม หมู่ 6 บ้านป่ายางชุม	เพื่อระบายน้ำออกนอก หมู่บ้าน และแก้ไข ปัญหาน้ำท่วมขัง	กว้าง 0.30 เมตร ลึก 0.30-0.50 เมตร ยาว 200 เมตร	500,000	500,000				ความยาว ของราง 200 เมตร	สามารถแก้ไขปัญหา น้ำท่วมขังภายใน หมู่บ้านได้	กองช่าง ทต.แม่สาย มิตรภาพ
202	ติดตั้งเครื่องออกกำลังกายพร้อมลาน หมู่ 6 บ้านป่ายางชุม	เพื่อให้มีเครื่องออกกำลังกาย กลางแจ้งกลางแจ้ง สำหรับการออกกำลังกาย	ติดตั้งเครื่องออก กำลังกาย 10 ชุด	100,000	100,000				จำนวน 10 ชุด	เพื่อให้มีอุปกรณ์กีฬา สำหรับการออกกำลังกาย	กองช่าง ทต.แม่สาย มิตรภาพ
203	ติดตั้งกล่องวงจรปิด ตามจุดเสี่ยงต่างๆในเขต หมู่ 6 บ้านป่ายางชุม	เพื่อป้องกัน ฝ้าระวัง การก่ออาชญากรรม และปัญหายาเสพติด	ตามจุดเสี่ยงต่างๆ ในเขต หมู่ 6 บ้านป่ายางชุม	300,000	300,000				ตามจุด เสี่ยงต่างๆ 10 จุด	ประชาชนในชุมชน ได้รับความปลอดภัย ในชีวิตและทรัพย์สิน	กองช่าง ทต.แม่สาย มิตรภาพ

1. ยุทธศาสตร์การพัฒนาระบบโครงสร้างพื้นฐาน และบริการสาธารณะอื่นๆ

1.1 แผนงานอุตสาหกรรมและการโยธา

ที่	โครงการ	วัตถุประสงค์	เป้าหมาย (ผลผลิตของโครงการ)	งบประมาณและที่มา					ตัวชี้วัด (KPI)	ผลลัพธ์ที่คาดว่าจะได้รับ	หน่วยงาน ที่ รับผิดชอบ
				2566	2567	2568	2569	2570			
204	วางระบายน้ำ คสล. พร้อมฝาปิด ซอย 4 หมู่ 9 บ้านสันทราย	เพื่อระบายน้ำออกนอก หมู่บ้าน และแก้ไข ปัญหาน้ำท่วมขัง	กว้าง 0.30 เมตร ลึก 0.30-0.50 เมตร ยาว 170 เมตร					450,000	ความยาว ของราง 170 เมตร	สามารถแก้ไขปัญหา น้ำท่วมขังภายใน หมู่บ้านได้	กองช่าง ทต.แม่สาย मितรภาพ
205	ถนน คสล. เลียบคลอง ชลประทาน RMC2 เชื่อมหมู่ 3 หมู่ 9 บ้านสันทราย	เพื่อให้ประชาชนได้มีถนน สำหรับคมนาคมได้อย่าง สะดวกและรวดเร็วยิ่งขึ้น	ถนน คสล. กว้าง 4.00 เมตร ยาว 350 เมตร หนา 0.15 เมตร					770,000	ความยาว ของถนน 350 เมตร	ประชาชนได้มีถนน สำหรับคมนาคมได้ อย่างสะดวกและ รวดเร็วยิ่งขึ้น	กองช่าง ทต.แม่สาย मितรภาพ
206	ถนน คสล. เลียบคลอง ชลประทาน RMC2 เชื่อมหมู่ 11 หมู่ 9 บ้านสันทราย	เพื่อให้ประชาชนได้มีถนน สำหรับคมนาคมได้อย่าง สะดวกและรวดเร็วยิ่งขึ้น	ถนน คสล. กว้าง 4.00 เมตร ยาว 350 เมตร หนา 0.15 เมตร					770,000	ความยาว ของถนน 350 เมตร	ประชาชนได้มีถนน สำหรับคมนาคมได้ อย่างสะดวกและ รวดเร็วยิ่งขึ้น	กองช่าง ทต.แม่สาย मितรภาพ
207	วางระบายน้ำ คสล. พร้อมฝาปิด ซอย 6 ทิศตะวันตก หมู่ 9 บ้านสันทราย	เพื่อระบายน้ำออกนอก หมู่บ้าน และแก้ไข ปัญหาน้ำท่วมขัง	กว้าง 0.30 เมตร ลึก 0.30-0.50 เมตร ยาว 240 เมตร					600,000	ความยาว ของราง 240 เมตร	สามารถแก้ไขปัญหา น้ำท่วมขังภายใน หมู่บ้านได้	กองช่าง ทต.แม่สาย मितรภาพ
208	วางระบายน้ำ คสล. พร้อมฝาปิด ซอยบ้านนายเสาร์คำ หมู่ 9 บ้านสันทราย	เพื่อระบายน้ำออกนอก หมู่บ้าน และแก้ไข ปัญหาน้ำท่วมขัง	กว้าง 0.30 เมตร ลึก 0.30-0.50 เมตร ยาว 100 เมตร					250,000	ความยาว ของราง 100 เมตร	สามารถแก้ไขปัญหา น้ำท่วมขังภายใน หมู่บ้านได้	กองช่าง ทต.แม่สาย मितรภาพ

1. ยุทธศาสตร์การพัฒนาาระบบโครงสร้างพื้นฐาน และบริการสาธารณะอื่นๆ

1.1 แผนงานอุตสาหกรรมและการโยธา

ที่	โครงการ	วัตถุประสงค์	เป้าหมาย (ผลผลิตของโครงการ)	งบประมาณและที่มา					ตัวชี้วัด (KPI)	ผลลัพธ์ที่คาดว่าจะได้รับ	หน่วยงาน ที่ รับผิดชอบ
				2566	2567	2568	2569	2570			
209	ไฟกึ่งสาธารณะ ท้ายซอย 2 หมู่ 9 บ้านสันทราย	เพื่อส่องสว่างตาม ท้องถนนภายในชุมชน/ หมู่บ้าน	ติดตั้งไฟกึ่งสาธารณะ จำนวน 5 จุด					20,000	ติดตั้งไฟกึ่ง สาธารณะ 5 จุด	เพิ่มความสะดวกใน การเดินทางเวลา กลางคืน	กองช่าง ทต.แม่สาย มิตรภาพ
210	วางระบายน้ำ คสล. พร้อมฝาปิด ถนนเหมือนแดง- ทุ่งเกลี้ยง ฝั่งทิศเหนือ หมู่ 9 บ้านสันทราย	เพื่อระบายน้ำออกนอก หมู่บ้าน และแก้ไข ปัญหาน้ำท่วมขัง	กว้าง 0.60 เมตร ลึก 0.70-1.00 เมตร ยาว 440 เมตร					1,200,000	ความยาว ของราง 440 เมตร	สามารถแก้ไขปัญหา น้ำท่วมขังภายใน หมู่บ้านได้	กองช่าง ทต.แม่สาย มิตรภาพ
211	ถนน คสล. ซอย 1 (ซอยบ้านกระทิงโทน) หมู่ 9 บ้านสันทราย	เพื่อให้ประชาชนได้มีถนน สำหรับคมนาคมได้อย่าง สะดวกและรวดเร็วยิ่งขึ้น	ถนน คสล. กว้าง 4.00 เมตร ยาว 30 เมตร หนา 0.15 เมตร					70,000	ความยาว ของถนน 30 เมตร	ประชาชนได้มีถนน สำหรับคมนาคมได้ อย่างสะดวกและ รวดเร็วยิ่งขึ้น	กองช่าง ทต.แม่สาย มิตรภาพ
212	ถนน คสล.ข้างตลาด หมู่ 9 บ้านสันทราย	เพื่อให้ประชาชนได้มีถนน สำหรับคมนาคมได้อย่าง สะดวกและรวดเร็วยิ่งขึ้น	ถนน คสล. กว้าง 4.00 เมตร ยาว 100 เมตร หนา 0.15 เมตร					250,000	ความยาว ของถนน 100 เมตร	ประชาชนได้มีถนน สำหรับคมนาคมได้ อย่างสะดวกและ รวดเร็วยิ่งขึ้น	กองช่าง ทต.แม่สาย มิตรภาพ
213	ขุดลอกการระบายน้ำ ถนนเหมือนแดง- ทุ่งเกลี้ยง ฝั่งทิศเหนือ หมู่ 9 บ้านสันทราย	เพื่อระบายน้ำออกนอก หมู่บ้าน และแก้ไข ปัญหาน้ำท่วมขัง	ขุดลอกการระบายน้ำ ยาว 440 เมตร					100,000	ความยาว ขุดลอก 440 เมตร	สามารถแก้ไขปัญหา น้ำท่วมขังภายใน หมู่บ้านได้	กองช่าง ทต.แม่สาย มิตรภาพ

1. ยุทธศาสตร์การพัฒนาาระบบโครงสร้างพื้นฐาน และบริการสาธารณะอื่นๆ

1.1 แผนงานอุตสาหกรรมและการโยธา

ที่	โครงการ	วัตถุประสงค์	เป้าหมาย (ผลผลิตของโครงการ)	งบประมาณและที่มา					ตัวชี้วัด (KPI)	ผลลัพธ์ที่คาดว่าจะได้รับ	หน่วยงาน ที่ รับผิดชอบ
				2566	2567	2568	2569	2570			
214	ไฟกึ่งสาธารณะ ซอย 1 หมู่ 9 บ้านสันทราย	เพื่อส่องสว่างตาม ท้องถนนภายในชุมชน/ หมู่บ้าน	ติดตั้งไฟกึ่งสาธารณะ จำนวน 5 จุด					20,000	ติดตั้งไฟกึ่ง สาธารณะ 5 จุด	เพิ่มความสะดวกใน การเดินทางเวลา กลางคืน	กองช่าง ทต.แม่สาย มิตรภาพ
215	ชุดลอกรางระบายน้ำ ซอย1-7 (ซอยรอง) หมู่ 9 บ้านสันทราย	เพื่อระบายน้ำออกนอก หมู่บ้าน และแก้ไข ปัญหาน้ำท่วมขัง	ชุดลอกรางระบายน้ำ ยาว 440 เมตร					100,000	ความยาว ชุดลอก 440 เมตร	สามารถแก้ไขปัญหา น้ำท่วมขังภายใน หมู่บ้านได้	กองช่าง ทต.แม่สาย มิตรภาพ
216	ซ่อมแซมถนน คสล. ปากซอยทุกซอย หมู่ 9 บ้านสันทราย	เพื่อให้ประชาชนได้มีถนน สำหรับคมนาคมได้อย่าง สะดวกและรวดเร็วยิ่งขึ้น	ถนน คสล. กว้าง 4.00 เมตร ยาว 100 เมตร หนา 0.15 เมตร					200,000	ความยาว ของถนน 100 เมตร	ประชาชนได้มีถนน สำหรับคมนาคมได้ อย่างสะดวกและ รวดเร็วยิ่งขึ้น	กองช่าง ทต.แม่สาย มิตรภาพ
217	วางระบายน้ำ คสล. พร้อมฝาปิด ซอย1/2 หมู่ 9 บ้านสันทราย	เพื่อระบายน้ำออกนอก หมู่บ้าน และแก้ไข ปัญหาน้ำท่วมขัง	กว้าง 0.30 เมตร ลึก 0.30-0.50 เมตร ยาว 100 เมตร					250,000	ความยาว ของราง 100 เมตร	สามารถแก้ไขปัญหา น้ำท่วมขังภายใน หมู่บ้านได้	กองช่าง ทต.แม่สาย มิตรภาพ
218	ถนน คสล. (ซอยแคบหมู่) หมู่ 9 บ้านสันทราย	เพื่อให้ประชาชนได้มีถนน สำหรับคมนาคมได้อย่าง สะดวกและรวดเร็วยิ่งขึ้น	ถนน คสล. กว้าง 4.00 เมตร ยาว 100 เมตร หนา 0.15 เมตร					250,000	ความยาว ของถนน 100 เมตร	ประชาชนได้มีถนน สำหรับคมนาคมได้ อย่างสะดวกและ รวดเร็วยิ่งขึ้น	กองช่าง ทต.แม่สาย มิตรภาพ
219	ถนนหินคลุก ถนนรุ่งเจริญ หมู่ 9 บ้านสันทราย	เพื่อให้ประชาชนได้มี ถนนสำหรับคมนาคม ได้อย่างสะดวกและ รวดเร็วยิ่งขึ้น	ถนนหินคลุก กว้าง 3.00 เมตร ยาว 500 เมตร หนา 0.10 เมตร					100,000	ความยาว ของถนน 500 เมตร	ประชาชนคมนาคม ได้อย่างสะดวกและ รวดเร็วยิ่งขึ้น	กองช่าง ทต.แม่สาย มิตรภาพ

1. ยุทธศาสตร์การพัฒนาระบบโครงสร้างพื้นฐาน และบริการสาธารณะอื่นๆ

1.1 แผนงานอุตสาหกรรมและการโยธา

ที่	โครงการ	วัตถุประสงค์	เป้าหมาย (ผลผลิตของ โครงการ)	งบประมาณและที่มา					ตัวชี้วัด (KPI)	ผลลัพธ์ที่คาดว่าจะได้รับ	หน่วยงาน ที่ รับผิดชอบ
				2566	2567	2568	2569	2570			
220	ถนนหินคลุก ถนนมะเขือเทศ หมู่ 9 บ้านสันทราย	เพื่อให้ประชาชนได้มี ถนนสำหรับคมนาคม ได้อย่างสะดวกและ รวดเร็วยิ่งขึ้น	ถนนหินคลุก กว้าง 3.00 เมตร ยาว 200 เมตร หนา 0.10 เมตร					50,000	ความยาว ของถนน 200 เมตร	ประชาชนคมนาคม ได้อย่างสะดวกและ รวดเร็วยิ่งขึ้น	กองช่าง ทต.แม่สาย มิตรภาพ
221	ถนน คสล. ซอยปง หมู่ 9 บ้านสันทราย	เพื่อให้ประชาชนได้มีถนน สำหรับคมนาคมได้อย่าง สะดวกและรวดเร็วยิ่งขึ้น	ถนน คสล. กว้าง 4.00 เมตร ยาว 100 เมตร หนา 0.15 เมตร					250,000	ความยาว ของถนน 100 เมตร	ประชาชนได้มีถนน สำหรับคมนาคมได้ อย่างสะดวกและ รวดเร็วยิ่งขึ้น	กองช่าง ทต.แม่สาย มิตรภาพ
222	วางระบายน้ำ คสล. พร้อมฝาปิด ซอย3 ฝั่งทิศตะวันตก หมู่ 9 บ้านสันทราย	เพื่อระบายน้ำออกนอก หมู่บ้าน และแก้ไข ปัญหาน้ำท่วมขัง	กว้าง 0.30 เมตร ลึก 0.30-0.50 เมตร ยาว 100 เมตร					250,000	ความยาว ของราง 100 เมตร	สามารถแก้ไขปัญหา น้ำท่วมขังภายใน หมู่บ้านได้	กองช่าง ทต.แม่สาย มิตรภาพ
223	ถนน คสล. (ซอยข้างศาลพ่อบ้าน) หมู่ 9 บ้านสันทราย	เพื่อให้ประชาชนได้มีถนน สำหรับคมนาคมได้อย่าง สะดวกและรวดเร็วยิ่งขึ้น	ถนน คสล. กว้าง 4.00 เมตร ยาว 100 เมตร หนา 0.15 เมตร					250,000	ความยาว ของถนน 100 เมตร	ประชาชนได้มีถนน สำหรับคมนาคมได้ อย่างสะดวกและ รวดเร็วยิ่งขึ้น	กองช่าง ทต.แม่สาย มิตรภาพ
224	วางระบายน้ำ คสล. พร้อมฝาปิด ซอยข้าง ศาลาเอนกประสงค์ (ฝั่งทิศตะวันออก) หมู่ 9 บ้านสันทราย	เพื่อระบายน้ำออกนอก หมู่บ้าน และแก้ไข ปัญหาน้ำท่วมขัง	กว้าง 0.30 เมตร ลึก 0.30-0.50 เมตร ยาว 150 เมตร					380,000	ความยาว ของราง 150 เมตร	สามารถแก้ไขปัญหา น้ำท่วมขังภายใน หมู่บ้านได้	กองช่าง ทต.แม่สาย มิตรภาพ

1. ยุทธศาสตร์การพัฒนาระบบโครงสร้างพื้นฐาน และบริการสาธารณะอื่นๆ

1.1 แผนงานอุตสาหกรรมและการโยธา

ที่	โครงการ	วัตถุประสงค์	เป้าหมาย (ผลผลิตของโครงการ)	งบประมาณและที่มา					ตัวชี้วัด (KPI)	ผลลัพธ์ที่คาดว่าจะได้รับ	หน่วยงาน ที่ รับผิดชอบ
				2566	2567	2568	2569	2570			
225	ถนนหินคลุกซอยอินคำ, ซอยบ้านอ้ายจาย, ซอยข้างพ่อบ้าน หมู่ 9 บ้านสันทราย	เพื่อให้ประชาชนได้มี ถนนสำหรับคมนาคม ได้อย่างสะดวกและ รวดเร็วยิ่งขึ้น	ถนนหินคลุก กว้าง 3.00 เมตร ยาว 500 เมตร หนา 0.10 เมตร					100,000	ความยาว ของถนน 500 เมตร	ประชาชนคมนาคม ได้อย่างสะดวกและ รวดเร็วยิ่งขึ้น	กองช่าง ทต.แม่สาย มิตรภาพ
226	วางระบายน้ำ คสล. พร้อมฝาปิด ซอยข้างวัด ฝั่งทิศใต้ หมู่ 9 บ้านสันทราย	เพื่อระบายน้ำออกนอก หมู่บ้าน และแก้ไข ปัญหาน้ำท่วมขัง	กว้าง 0.30 เมตร ลึก 0.30-0.50 เมตร ยาว 120 เมตร					300,000	ความยาว ของราง 120 เมตร	สามารถแก้ไขปัญหา น้ำท่วมขังภายใน หมู่บ้านได้	กองช่าง ทต.แม่สาย มิตรภาพ
227	ถนน คสล. (ซอยบ้านเจ็ด) หมู่ 9 บ้านสันทราย	เพื่อให้ประชาชนได้มีถนน สำหรับคมนาคมได้อย่าง สะดวกและรวดเร็วยิ่งขึ้น	ถนน คสล. กว้าง 4.00 เมตร ยาว 100 เมตร หนา 0.15 เมตร					250,000	ความยาว ของถนน 100 เมตร	ประชาชนได้มีถนน สำหรับคมนาคมได้ อย่างสะดวกและ รวดเร็วยิ่งขึ้น	กองช่าง ทต.แม่สาย มิตรภาพ
228	วางระบายน้ำ คสล. พร้อมฝาปิด ซอย 2 หมู่ 9 บ้านสันทราย	เพื่อระบายน้ำออกนอก หมู่บ้าน และแก้ไข ปัญหาน้ำท่วมขัง	กว้าง 0.30 เมตร ลึก 0.30-0.50 เมตร ยาว 170 เมตร					430,000	ความยาว ของราง 170 เมตร	สามารถแก้ไขปัญหา น้ำท่วมขังภายใน หมู่บ้านได้	กองช่าง ทต.แม่สาย มิตรภาพ
229	วางระบายน้ำ คสล. พร้อมฝาปิด ซอย3 (ฝั่งทิศตะวันออก) หมู่ 9 บ้านสันทราย	เพื่อระบายน้ำออกนอก หมู่บ้าน และแก้ไข ปัญหาน้ำท่วมขัง	กว้าง 0.30 เมตร ลึก 0.30-0.50 เมตร ยาว 170 เมตร					430,000	ความยาว ของราง 170 เมตร	สามารถแก้ไขปัญหา น้ำท่วมขังภายใน หมู่บ้านได้	กองช่าง ทต.แม่สาย มิตรภาพ

1. ยุทธศาสตร์การพัฒนาระบบโครงสร้างพื้นฐาน และบริการสาธารณะอื่นๆ

1.1 แผนงานอุตสาหกรรมและการโยธา

ที่	โครงการ	วัตถุประสงค์	เป้าหมาย (ผลผลิตของโครงการ)	งบประมาณและที่มา					ตัวชี้วัด (KPI)	ผลลัพธ์ที่คาดว่าจะได้รับ	หน่วยงาน ที่ รับผิดชอบ
				2566	2567	2568	2569	2570			
230	ติดตั้งกล้องวงจรปิดตามจุดเสี่ยงต่างๆในเขต หมู่ 9 บ้านสันทราย	เพื่อป้องกัน ฝ้าระวัง การก่ออาชญากรรม และปัญหายาเสพติด	ตามจุดเสี่ยงต่างๆ ในเขต หมู่ 9 บ้านสันทราย			300,000	300,000		ตามจุด เสี่ยงต่างๆ 10 จุด	ประชาชนในชุมชน ได้รับความปลอดภัย ในชีวิตและทรัพย์สิน	กองช่าง ทต.แม่สาย มิตรภาพ
231	ก่อสร้างอาคารเอนกประสงค์พร้อมติดตั้งเครื่องออกกำลังกาย หมู่ 9 บ้านสันทราย	เพื่อใช้ในกิจการ และกิจกรรมต่างๆของหมู่บ้าน และประชาชน มีสถานที่ออกกำลังกาย	-ก่อสร้างอาคาร กว้าง 10.00 เมตร ยาว 15.00 เมตร -ติดตั้งเครื่องออกกำลังกาย ฯลฯ			500,000	500,000		อาคาร 1 หลัง, เครื่องออก กำลังกาย 1 ชุด	มีสถานที่ใช้ในกิจการ และ กิจกรรมต่างๆของหมู่บ้าน และประชาชนมีสถานที่ออกกำลังกาย	กองช่าง ทต.แม่สาย มิตรภาพ

1. ยุทธศาสตร์การพัฒนาระบบโครงสร้างพื้นฐาน และบริการสาธารณะอื่นๆ

1.1 แผนงานอุตสาหกรรมและการโยธา

ที่	โครงการ	วัตถุประสงค์	เป้าหมาย (ผลผลิตของโครงการ)	งบประมาณและที่มา					ตัวชี้วัด (KPI)	ผลลัพธ์ที่คาดว่าจะได้รับ	หน่วยงาน ที่ รับผิดชอบ
				2566	2567	2568	2569	2570			
232	ถนน คสล. ซอยลุงเดช หมู่ 9 บ้านสันทราย	เพื่อให้ประชาชนได้มีถนน สำหรับคมนาคมได้อย่าง สะดวกและรวดเร็วยิ่งขึ้น	ถนน คสล. กว้าง 4.00 เมตร ยาว 50 เมตร หนา 0.15 เมตร	100,000	100,000				ความยาว ของถนน 50 เมตร	ประชาชนได้มีถนน สำหรับคมนาคมได้ อย่างสะดวกและ รวดเร็วยิ่งขึ้น	กองช่าง ทต.แม่สาย มิตรภาพ
233	สะพานเหล็ก ท้ายซอยหน้าวัดสันทราย หมู่ 9 บ้านสันทราย	เพื่อให้ประชาชนสามารถ คมนาคมได้อย่างสะดวก และรวดเร็วยิ่งขึ้น	สะพาน เหล็ก กว้าง 4.00 เมตร ยาว 9.00 เมตร	200,000	200,000				ความยาว สะพาน 9 เมตร	ประชาชนคมนาคม ได้อย่างสะดวกและ รวดเร็วยิ่งขึ้น	กองช่าง ทต.แม่สาย มิตรภาพ

1. ยุทธศาสตร์การพัฒนาระบบโครงสร้างพื้นฐาน และบริการสาธารณะอื่นๆ

1.1 แผนงานอุตสาหกรรมและการโยธา

ที่	โครงการ	วัตถุประสงค์	เป้าหมาย (ผลผลิตของโครงการ)	งบประมาณและที่มา					ตัวชี้วัด (KPI)	ผลลัพธ์ที่คาดว่าจะได้รับ	หน่วยงาน ที่ รับผิดชอบ
				2566	2567	2568	2569	2570			
234	ป้ายชื่อซอย ทุกซอย หมู่ 11 บ้านสันทรายใหม่	เพื่อให้รู้ชื่อซอยและสะดวกในการติดต่อ	จำนวน 20 ชุด					200,000	จำนวนป้ายซอย 20 ชุด	มีป้ายซอยที่ได้มาตรฐานและสวยงาม	กองช่าง ทต.แม่สาย มิตรภาพ
235	ลานคสล. สุสานบ้านสันทราย หมู่ 11 บ้านสันทรายใหม่	เพื่อให้มีสถานที่กลางแจ้งสำหรับใช้ในกิจกรรมต่างๆ	พื้นที่ลานไม่น้อยกว่า 200 ตารางเมตร หนา 0.10 เมตร					200,000	ลาน คสล. พื้นที่ 200 ตรม.	การบริการประชาชนในการประกอบพิธี ณ สุสานเป็นไปด้วยความเรียบร้อย	กองช่าง ทต.แม่สาย มิตรภาพ
236	ไฟกิ่งสาธารณะ ตามทางแยกและจุดเสี่ยง หมู่ 11 บ้านสันทรายใหม่	เพื่อส่องสว่างตามท้องถนนภายในชุมชน/หมู่บ้าน	ติดตั้งไฟกิ่งสาธารณะ จำนวน 20 จุด					100,000	ติดตั้งไฟกิ่งสาธารณะ 20 จุด	เพิ่มความสะดวกในการเดินทางเวลากลางคืน	กองช่าง ทต.แม่สาย มิตรภาพ
237	รางระบายน้ำ คสล. พร้อมฝาปิด ซอย 1 หมู่ 11 บ้านสันทรายใหม่	เพื่อระบายน้ำออกนอกหมู่บ้าน และแก้ไขปัญหาน้ำท่วมขัง	กว้าง 0.30 เมตร ลึก 0.30-0.50 เมตร ยาว 120 เมตร					300,000	ความยาวของราง 120 เมตร	สามารถแก้ไขปัญหาน้ำท่วมขังภายในหมู่บ้านได้	กองช่าง ทต.แม่สาย มิตรภาพ
238	ไฟกิ่งสาธารณะ ซอยหลังตู้ ชรบ. หมู่ 11 บ้านสันทรายใหม่	เพื่อส่องสว่างตามท้องถนนภายในชุมชน/หมู่บ้าน	ติดตั้งไฟกิ่งสาธารณะ จำนวน 6 จุด					30,000	ติดตั้งไฟกิ่งสาธารณะ 6 จุด	เพิ่มความสะดวกในการเดินทางเวลากลางคืน	กองช่าง ทต.แม่สาย มิตรภาพ

1. ยุทธศาสตร์การพัฒนาาระบบโครงสร้างพื้นฐาน และบริการสาธารณะอื่นๆ

1.1 แผนงานอุตสาหกรรมและการโยธา

ที่	โครงการ	วัตถุประสงค์	เป้าหมาย (ผลผลิตของโครงการ)	งบประมาณและที่มา					ตัวชี้วัด (KPI)	ผลลัพธ์ที่คาดว่าจะได้รับ	หน่วยงาน ที่ รับผิดชอบ
				2566	2567	2568	2569	2570			
239	วางระบายน้ำ คสล. พร้อมฝาปิด ซอยข้างสุสาน หมู่ 11 บ้านสันทรายใหม่	เพื่อระบายน้ำออกนอก หมู่บ้าน และแก้ไข ปัญหาน้ำท่วมขัง	กว้าง 0.30 เมตร ลึก 0.30-0.50 เมตร ยาว 120 เมตร					300,000	ความยาว ของราง 120 เมตร	สามารถแก้ไขปัญหา น้ำท่วมขังภายใน หมู่บ้านได้	กองช่าง ทต.แม่สาย มิตรภาพ
240	วางระบายน้ำ คสล. พร้อมฝาปิด ซอย 6 (ต่อเติม) หมู่ 11 บ้านสันทรายใหม่	เพื่อระบายน้ำออกนอก หมู่บ้าน และแก้ไข ปัญหาน้ำท่วมขัง	กว้าง 0.30 เมตร ลึก 0.30-0.50 เมตร ยาว 170 เมตร					430,000	ความยาว ของราง 170 เมตร	สามารถแก้ไขปัญหา น้ำท่วมขังภายใน หมู่บ้านได้	กองช่าง ทต.แม่สาย มิตรภาพ
241	ถนนคสล. ซอยข้างศาลา เอนกประสงค์หลังใหม่ หมู่ 11 บ้านสันทรายใหม่	เพื่อให้ประชาชนได้มีถนน สำหรับคมนาคมได้อย่าง สะดวกและรวดเร็วยิ่งขึ้น	ถนน คสล. กว้าง 4.00 เมตร ยาว 100 เมตร หนา 0.15 เมตร					250,000	ความยาว ของถนน 100 เมตร	ประชาชนได้มีถนน สำหรับคมนาคมได้ อย่างสะดวกและ รวดเร็วยิ่งขึ้น	กองช่าง ทต.แม่สาย มิตรภาพ
242	วางท่อระบายน้ำ พร้อม ขยายถนนท้ายซอย 3 หมู่ 11 บ้านสันทรายใหม่	เพื่อให้ประชาชนได้มีถนน สำหรับคมนาคมได้อย่าง สะดวกและสามารถแก้ไข ปัญหาน้ำท่วมขังภายใน หมู่บ้านได้	วางท่อขนาด 1.00 เมตร พร้อมขยายถนน ยาว 100 เมตร					80,000	ความยาว ถนนและ ราง 100 เมตร	สามารถแก้ไขปัญหา น้ำท่วมขังภายใน หมู่บ้านได้	กองช่าง ทต.แม่สาย มิตรภาพ
243	วางระบายน้ำ คสล. พร้อมฝาปิด ซอย 3 (ฝั่งทิศตะวันตก) หมู่ 11 บ้านสันทรายใหม่	เพื่อระบายน้ำออกนอก หมู่บ้าน และแก้ไข ปัญหาน้ำท่วมขัง	กว้าง 0.30 เมตร ลึก 0.30-0.50 เมตร ยาว 330 เมตร					850,000	ความยาว ของราง 330 เมตร	สามารถแก้ไขปัญหา น้ำท่วมขังภายใน หมู่บ้านได้	กองช่าง ทต.แม่สาย มิตรภาพ

1. ยุทธศาสตร์การพัฒนาระบบโครงสร้างพื้นฐาน และบริการสาธารณะอื่นๆ

1.1 แผนงานอุตสาหกรรมและการโยธา

ที่	โครงการ	วัตถุประสงค์	เป้าหมาย (ผลผลิตของโครงการ)	งบประมาณและที่มา					ตัวชี้วัด (KPI)	ผลลัพธ์ที่คาดว่าจะได้รับ	หน่วยงาน ที่ รับผิดชอบ
				2566	2567	2568	2569	2570			
244	วางระบายน้ำ คสล. พร้อมฝาปิด ซอย 1/1 หมู่ 11 บ้านสันทรายใหม่	เพื่อระบายน้ำออกนอก หมู่บ้าน และแก้ไข ปัญหาน้ำท่วมขัง	กว้าง 0.30 เมตร ลึก 0.30-0.50 เมตร ยาว 110 เมตร					280,000	ความยาว ของราง 110 เมตร	สามารถแก้ไขปัญหาน้ำท่วมขังภายในหมู่บ้านได้	กองช่าง ทต.แม่สาย มิตรภาพ
245	ถนนคสล.เลียบบคลอง ชลประทาน 1L-RMC1 ท้ายซอย 1 ถึงซอย 3 หมู่ 11 บ้านสันทรายใหม่	เพื่อให้ประชาชนได้มีถนน สำหรับคมนาคมได้อย่าง สะดวกและรวดเร็วยิ่งขึ้น	ถนน คสล. กว้าง 4.00 เมตร ยาว 128 เมตร หนา 0.15 เมตร					300,000	ความยาว ของถนน 128 เมตร	ประชาชนได้มีถนน สำหรับคมนาคมได้ อย่างสะดวกและ รวดเร็วยิ่งขึ้น	กองช่าง ทต.แม่สาย มิตรภาพ
246	ถนนคสล.เลียบบคลอง ชลประทาน 1L-RMC1 เชื่อม หมู่ 5 (ต่อเดิม) หมู่ 11 บ้านสันทรายใหม่	เพื่อให้ประชาชนได้มีถนน สำหรับคมนาคมได้อย่าง สะดวกและรวดเร็วยิ่งขึ้น	ถนน คสล. กว้าง 4.00 เมตร ยาว 300 เมตร หนา 0.15 เมตร					700,000	ความยาว ของถนน 300 เมตร	ประชาชนได้มีถนน สำหรับคมนาคมได้ อย่างสะดวกและ รวดเร็วยิ่งขึ้น	กองช่าง ทต.แม่สาย มิตรภาพ
247	วางระบายน้ำ คสล. พร้อมฝาปิด ซอย 5/1 หมู่ 11 บ้านสันทรายใหม่	เพื่อระบายน้ำออกนอก หมู่บ้าน และแก้ไข ปัญหาน้ำท่วมขัง	กว้าง 0.30 เมตร ลึก 0.30-0.50 เมตร ยาว 100 เมตร					250,000	ความยาว ของราง 100 เมตร	สามารถแก้ไขปัญหาน้ำท่วมขังภายในหมู่บ้านได้	กองช่าง ทต.แม่สาย มิตรภาพ
248	วางระบายน้ำ คสล. พร้อมฝาปิด ซอย 4/3-4/5 หมู่ 11 บ้านสันทรายใหม่	เพื่อระบายน้ำออกนอก หมู่บ้าน และแก้ไข ปัญหาน้ำท่วมขัง	กว้าง 0.30 เมตร ลึก 0.30-0.50 เมตร ยาว 100 เมตร					250,000	ความยาว ของราง 100 เมตร	สามารถแก้ไขปัญหาน้ำท่วมขังภายในหมู่บ้านได้	กองช่าง ทต.แม่สาย มิตรภาพ

1. ยุทธศาสตร์การพัฒนาระบบโครงสร้างพื้นฐาน และบริการสาธารณะอื่นๆ

1.1 แผนงานอุตสาหกรรมและการโยธา

ที่	โครงการ	วัตถุประสงค์	เป้าหมาย (ผลผลิตของโครงการ)	งบประมาณและที่มา					ตัวชี้วัด (KPI)	ผลลัพธ์ที่คาดว่าจะได้รับ	หน่วยงาน ที่ รับผิดชอบ
				2566	2567	2568	2569	2570			
249	ถนนคสล.ซอย 7 หมู่ 11 บ้านสันทรายใหม่	เพื่อให้ประชาชนได้มีถนนสำหรับคมนาคมได้อย่างสะดวกและรวดเร็วยิ่งขึ้น	ถนน คสล. กว้าง 4.00 เมตร ยาว 100 เมตร หนา 0.15 เมตร					250,000	ความยาวของถนน 100 เมตร	ประชาชนได้มีถนนสำหรับคมนาคมได้อย่างสะดวกและรวดเร็วยิ่งขึ้น	กองช่าง ทต.แม่สาย มิตรภาพ
250	วางระบายน้ำ คสล. พร้อมฝาปิด ซอย 4/6 หมู่ 11 บ้านสันทรายใหม่	เพื่อระบายน้ำออกนอกหมู่บ้าน และแก้ไขปัญหาน้ำท่วมขัง	กว้าง 0.30 เมตร ลึก 0.30-0.50 เมตร ยาว 100 เมตร					250,000	ความยาวของราง 100 เมตร	สามารถแก้ไขปัญหาน้ำท่วมขังภายในหมู่บ้านได้	กองช่าง ทต.แม่สาย มิตรภาพ
251	ปรับปรุงและขยายเขตระบบเสียงตามสายประจำหมู่บ้าน หมู่ 11 บ้านสันทรายใหม่	เพื่อให้ชาวบ้านได้รับข่าวสารได้อย่างทั่วถึงและทันเหตุการณ์	ปรับปรุงระบบเสียงตามสาย จำนวน 1 ระบบ					100,000	ระบบเสียงตามสาย 1 ระบบ	ชาวบ้านได้รับข่าวสารได้อย่างทั่วถึงและทันเหตุการณ์	กองช่าง ทต.แม่สาย มิตรภาพ
252	วางระบายน้ำพร้อมปรับปรุงและขยายผิวจราจร ซอยหน้าโรงงานรองเท้า หมู่ 11 บ้านสันทรายใหม่	เพื่อให้ประชาชนได้มีถนนสำหรับคมนาคมได้อย่างสะดวกและสามารถแก้ไขปัญหาน้ำท่วมขังภายในหมู่บ้านได้	ถนน คสล. กว้าง 0.50 เมตร หนา 0.15 เมตร และ รางกว้าง 0.30 เมตร ลึก 0.40-0.70 เมตร ยาว 100 เมตร					350,000	ความยาวถนนและราง 100 เมตร	ประชาชนคมนาคมได้อย่างสะดวกและสามารถแก้ไขปัญหาน้ำท่วมขังภายในหมู่บ้านได้	กองช่าง ทต.แม่สาย มิตรภาพ

1. ยุทธศาสตร์การพัฒนาระบบโครงสร้างพื้นฐาน และบริการสาธารณะอื่นๆ

1.1 แผนงานอุตสาหกรรมและการโยธา

ที่	โครงการ	วัตถุประสงค์	เป้าหมาย (ผลผลิตของโครงการ)	งบประมาณและที่มา					ตัวชี้วัด (KPI)	ผลลัพธ์ที่คาดว่าจะได้รับ	หน่วยงาน ที่ รับผิดชอบ
				2566	2567	2568	2569	2570			
253	วางระบายน้ำ คสล. พร้อมฝาปิด หน้าศาลา เอนกประสงค์หลังเก่า หมู่ 11 บ้านสันทรายใหม่	เพื่อระบายน้ำออกนอก หมู่บ้าน และแก้ไข ปัญหาน้ำท่วมขัง	กว้าง 0.30 เมตร ลึก 0.30-0.50 เมตร ยาว 30 เมตร					80,000	ความยาว ของราง 30 เมตร	สามารถแก้ไขปัญหา น้ำท่วมขังภายใน หมู่บ้านได้	กองช่าง ทต.แม่สาย มิตรภาพ
254	ถนนคสล.ซอย 4/9 หมู่ 11 บ้านสันทรายใหม่	เพื่อให้ประชาชนได้มีถนน สำหรับคมนาคมได้อย่าง สะดวกและรวดเร็วยิ่งขึ้น	ถนน คสล. กว้าง 4.00 เมตร ยาว 100 เมตร หนา 0.15 เมตร					250,000	ความยาว ของถนน 100 เมตร	ประชาชนได้มีถนน สำหรับคมนาคมได้ อย่างสะดวกและ รวดเร็วยิ่งขึ้น	กองช่าง ทต.แม่สาย มิตรภาพ
255	ถนนหินคลุก ซอย 4/8 หมู่ 11 บ้านสันทรายใหม่	เพื่อให้ประชาชนได้มี ถนนสำหรับคมนาคม ได้อย่างสะดวกและ รวดเร็วยิ่งขึ้น	ถนนหินคลุก กว้าง 3.00 เมตร ยาว 100 เมตร หนา 0.10 เมตร					100,000	ความยาว ของถนน 100 เมตร	ประชาชนคมนาคม ได้อย่างสะดวกและ รวดเร็วยิ่งขึ้น	กองช่าง ทต.แม่สาย มิตรภาพ
256	สะพาน คสล. ท้ายซอย 5/2 หมู่ 11 บ้านสันทรายใหม่	เพื่อให้ประชาชนสามารถ คมนาคมได้อย่างสะดวก และรวดเร็วยิ่งขึ้น	สะพาน คสล. กว้าง 1.5.00 เมตร ยาว 9.00 เมตร					70,000	ความยาว สะพาน 9 เมตร	ประชาชนคมนาคม ได้อย่างสะดวกและ รวดเร็วยิ่งขึ้น	กองช่าง ทต.แม่สาย มิตรภาพ
257	วางระบายน้ำ คสล. พร้อมฝาปิด ซอย 4/4 (ต่อเดิม) หมู่ 11 บ้านสันทรายใหม่	เพื่อระบายน้ำออกนอก หมู่บ้าน และแก้ไข ปัญหาน้ำท่วมขัง	กว้าง 0.30 เมตร ลึก 0.30-0.50 เมตร ยาว 100 เมตร					250,000	ความยาว ของราง 100 เมตร	สามารถแก้ไขปัญหา น้ำท่วมขังภายใน หมู่บ้านได้	กองช่าง ทต.แม่สาย มิตรภาพ

1. ยุทธศาสตร์การพัฒนาระบบโครงสร้างพื้นฐาน และบริการสาธารณะอื่นๆ

1.1 แผนงานอุตสาหกรรมและการโยธา

ที่	โครงการ	วัตถุประสงค์	เป้าหมาย (ผลผลิตของโครงการ)	งบประมาณและที่มา					ตัวชี้วัด (KPI)	ผลลัพธ์ที่คาดว่าจะได้รับ	หน่วยงาน ที่ รับผิดชอบ
				2566	2567	2568	2569	2570			
258	ถนนหินคลุก ซอย 4/8 หมู่ 11 บ้านสันทรายใหม่	เพื่อให้ประชาชนได้มีถนนสำหรับคมนาคมได้อย่างสะดวกและรวดเร็วยิ่งขึ้น	ถนนหินคลุก กว้าง 3.00 เมตร ยาว 100 เมตร หนา 0.10 เมตร					100,000	ความยาวของถนน 100 เมตร	ประชาชนคมนาคมได้อย่างสะดวกและรวดเร็วยิ่งขึ้น	กองช่าง ทต.แม่สาย มิตรภาพ
259	สะพาน คสล. ท้ายซอย 5/2 หมู่ 11 บ้านสันทรายใหม่	เพื่อให้ประชาชนสามารถคมนาคมได้อย่างสะดวกและรวดเร็วยิ่งขึ้น	สะพาน คสล. กว้าง 1.5.00 เมตร ยาว 9.00 เมตร					70,000	ความยาวสะพาน 9 เมตร	ประชาชนคมนาคมได้อย่างสะดวกและรวดเร็วยิ่งขึ้น	กองช่าง ทต.แม่สาย มิตรภาพ
260	วางระบายน้ำ คสล. พร้อมฝาปิด ปากทางเข้า หมู่บ้านสันมะนะ หมู่ 11 บ้านสันทรายใหม่	เพื่อระบายน้ำออกนอกหมู่บ้าน และแก้ไขปัญหาน้ำท่วมขัง	กว้าง 0.30 เมตร ลึก 0.30-0.50 เมตร ยาว 200 เมตร					500,000	ความยาวของราง 200 เมตร	สามารถแก้ไขปัญหาน้ำท่วมขังภายในหมู่บ้านได้	กองช่าง ทต.แม่สาย มิตรภาพ
261	วางระบายน้ำ คสล. พร้อมฝาปิด ซอย 4/2 หมู่ 11 บ้านสันทรายใหม่	เพื่อระบายน้ำออกนอกหมู่บ้าน และแก้ไขปัญหาน้ำท่วมขัง	กว้าง 0.30 เมตร ลึก 0.30-0.50 เมตร ยาว 100 เมตร					250,000	ความยาวของราง 100 เมตร	สามารถแก้ไขปัญหาน้ำท่วมขังภายในหมู่บ้านได้	กองช่าง ทต.แม่สาย มิตรภาพ
262	ถนนคสล. ซอยเชื่อมบ้านนายอุดม สุรินคำ หมู่ 11 บ้านสันทรายใหม่	เพื่อให้ประชาชนได้มีถนนสำหรับคมนาคมได้อย่างสะดวกและรวดเร็วยิ่งขึ้น	ถนน คสล. กว้าง 4.00 เมตร ยาว 100 เมตร หนา 0.15 เมตร					250,000	ความยาวของถนน 100 เมตร	ประชาชนได้มีถนนสำหรับคมนาคมได้อย่างสะดวกรวดเร็ว	กองช่าง ทต.แม่สาย มิตรภาพ

1. ยุทธศาสตร์การพัฒนาระบบโครงสร้างพื้นฐาน และบริการสาธารณะอื่นๆ

1.1 แผนงานอุตสาหกรรมและการโยธา

ที่	โครงการ	วัตถุประสงค์	เป้าหมาย (ผลผลิตของโครงการ)	งบประมาณและที่มา					ตัวชี้วัด (KPI)	ผลลัพธ์ที่คาดว่าจะได้รับ	หน่วยงาน ที่ รับผิดชอบ
				2566	2567	2568	2569	2570			
263	วางระบายน้ำ คสล. พร้อมฝาปิด ถนนเหมือง แดง (ต่อเดิมฝั่งทิศเหนือ) หมู่ 11 บ้านสันทรายใหม่	เพื่อระบายน้ำออกนอก หมู่บ้าน และแก้ไข ปัญหาน้ำท่วมขัง	กว้าง 0.30 เมตร ลึก 0.30-0.50 เมตร ยาว 100 เมตร					250,000	ความยาว ของราง 100 เมตร	สามารถแก้ไขปัญหาน้ำท่วมขังภายในหมู่บ้านได้	กองช่าง ทต.แม่สาย มิตรภาพ
264	วางระบายน้ำ คสล. พร้อมฝาปิด ซอย 5 (ฝั่งทิศตะวันตก) หมู่ 11 บ้านสันทรายใหม่	เพื่อระบายน้ำออกนอก หมู่บ้าน และแก้ไข ปัญหาน้ำท่วมขัง	กว้าง 0.30 เมตร ลึก 0.30-0.50 เมตร ยาว 200 เมตร					500,000	ความยาว ของราง 200 เมตร	สามารถแก้ไขปัญหาน้ำท่วมขังภายในหมู่บ้านได้	กองช่าง ทต.แม่สาย มิตรภาพ
265	วางระบายน้ำ คสล. พร้อมฝาปิด ซอย 1/3 หมู่ 11 บ้านสันทรายใหม่	เพื่อระบายน้ำออกนอก หมู่บ้าน และแก้ไข ปัญหาน้ำท่วมขัง	กว้าง 0.30 เมตร ลึก 0.30-0.50 เมตร ยาว 100 เมตร					250,000	ความยาว ของราง 100 เมตร	สามารถแก้ไขปัญหาน้ำท่วมขังภายในหมู่บ้านได้	กองช่าง ทต.แม่สาย มิตรภาพ
266	วางระบายน้ำ คสล. พร้อมฝาปิดซอย 3 /2 หมู่ 11 บ้านสันทรายใหม่	เพื่อระบายน้ำออกนอก หมู่บ้าน และแก้ไข ปัญหาน้ำท่วมขัง	กว้าง 0.30 เมตร ลึก 0.30-0.50 เมตร ยาว 100 เมตร					250,000	ความยาว ของราง 100 เมตร	สามารถแก้ไขปัญหาน้ำท่วมขังภายในหมู่บ้านได้	กองช่าง ทต.แม่สาย มิตรภาพ
267	วางระบายน้ำ คสล. พร้อมฝาปิดซอยโรงปูน หมู่ 11 บ้านสันทรายใหม่	เพื่อระบายน้ำออกนอก หมู่บ้าน และแก้ไข ปัญหาน้ำท่วมขัง	กว้าง 0.30 เมตร ลึก 0.30-0.50 เมตร ยาว 100 เมตร					250,000	ความยาว ของราง 100 เมตร	สามารถแก้ไขปัญหาน้ำท่วมขังภายในหมู่บ้านได้	กองช่าง ทต.แม่สาย มิตรภาพ
268	ถนนลาดยางแอสฟัล ติกส์ ซอย 5 เชื่อม หมู่ 5 บ้านสันมะนะ(ต่อเดิม) หมู่ 11 บ้านสันทรายใหม่	เพื่อให้ประชาชนได้มีถนน สำหรับคมนาคมได้อย่าง สะดวกและรวดเร็วยิ่งขึ้น	ถนนลาดยาง กว้าง 4.00 เมตร ยาว 300 เมตร หนา 0.15 เมตร					700,000	ความยาว ของถนน 300 เมตร	ประชาชนได้มีถนน สำหรับคมนาคมได้ อย่างสะดวกและ รวดเร็วยิ่งขึ้น	กองช่าง ทต.แม่สาย มิตรภาพ

1. ยุทธศาสตร์การพัฒนาระบบโครงสร้างพื้นฐาน และบริการสาธารณะอื่นๆ

1.1 แผนงานอุตสาหกรรมและการโยธา

ที่	โครงการ	วัตถุประสงค์	เป้าหมาย (ผลผลิตของโครงการ)	งบประมาณและที่มา					ตัวชี้วัด (KPI)	ผลลัพธ์ที่คาดว่าจะได้รับ	หน่วยงาน ที่ รับผิดชอบ
				2566	2567	2568	2569	2570			
269	ถนน คสล. ซอย 4/8 หมู่ 11 บ้านสันทรายใหม่	เพื่อให้ประชาชนได้มีถนน สำหรับคมนาคมได้อย่าง สะดวกและรวดเร็วยิ่งขึ้น	ถนน คสล. กว้าง 4.00 เมตร ยาว 200 เมตร หนา 0.15 เมตร			500,000	500,000		ความยาว ของถนน 200 เมตร	ประชาชนได้มีถนน สำหรับคมนาคมได้ อย่างสะดวกและ รวดเร็วยิ่งขึ้น	กองช่าง ทต.แม่สาย มิตรภาพ
270	ก่อสร้าง/ต่อเติมอาคาร เอนกประสงค์หลังใหม่ หมู่ 11 บ้านสันทรายใหม่	เพื่อใช้ในกิจการ และ กิจกรรมต่างๆของ หมู่บ้าน	-ต่อเติมหลังคาด้าน หน้าอาคาร ฯลฯ			300,000	300,000		ต่อเติม อาคาร 1 หลัง	มีสถานที่ใช้ในกิจการ และ กิจกรรมต่างๆ ของหมู่บ้าน	กองช่าง ทต.แม่สาย มิตรภาพ
271	ก่อสร้าง/ปรับปรุงอาคาร เก็บของประจำหมู่บ้าน หมู่ 11 บ้านสันทรายใหม่	เพื่อใช้ในกิจการ และ กิจกรรมต่างๆของ หมู่บ้าน	-เปลี่ยนหลังคาอาคาร -ติดฝาเพดาน -ทาสี ฯลฯ			300,000	300,000		ปรับปรุง อาคาร 1 หลัง	มีสถานที่ใช้ในกิจการ และ กิจกรรมต่างๆ ของหมู่บ้าน	กองช่าง ทต.แม่สาย มิตรภาพ
272	วางระบายน้ำ คสล. พร้อมฝาปิด ซอย 4 หมู่ 11 บ้านสันทรายใหม่	เพื่อระบายน้ำออกนอก หมู่บ้าน และแก้ไข ปัญหาน้ำท่วมขัง	กว้าง 0.30 เมตร ลึก 0.30-0.60 เมตร ยาว 300 เมตร			700,000	700,000		ความยาว ของราง 300 เมตร	สามารถแก้ไขปัญหา น้ำท่วมขังภายใน หมู่บ้านได้	กองช่าง ทต.แม่สาย มิตรภาพ
273	ถนน คสล. ซอย 5/3 หมู่ 11 บ้านสันทรายใหม่	เพื่อให้ประชาชนได้มีถนน สำหรับคมนาคมได้อย่าง สะดวกและรวดเร็วยิ่งขึ้น	ถนน คสล. กว้าง 4.00 เมตร ยาว 100 เมตร หนา 0.15 เมตร			250,000	250,000		ความยาว ของถนน 100 เมตร	ประชาชนได้มีถนน สำหรับคมนาคมได้ อย่างสะดวกและ รวดเร็วยิ่งขึ้น	กองช่าง ทต.แม่สาย มิตรภาพ

1. ยุทธศาสตร์การพัฒนาระบบโครงสร้างพื้นฐานและบริการสาธารณะอื่นๆ

1.1 แผนงานอุตสาหกรรมและการโยธา

ที่	โครงการ	วัตถุประสงค์	เป้าหมาย (ผลผลิตของโครงการ)	งบประมาณและที่มา					ตัวชี้วัด (KPI)	ผลลัพธ์ที่คาดว่าจะได้รับ	หน่วยงาน ที่ รับผิดชอบ
				2566	2567	2568	2569	2570			
274	ติดตั้งหอกระจายข่าวประจำหมู่บ้าน หมู่ 11 บ้านสันทรายใหม่	เพื่อให้ชาวบ้านได้รับข่าวสารได้อย่างทั่วถึงและทันเหตุการณ์	ปรับปรุงระบบเสียงตามสาย จำนวน 1 ระบบ	250,000	250,000				ระบบเสียงตามสาย 1 ระบบ	ชาวบ้านได้รับข่าวสารได้อย่างทั่วถึงและทันเหตุการณ์	กองช่าง ทต.แม่สาย มิตรภาพ
275	ถนนหินคลุก ซอย 4/9 หมู่ 11 บ้านสันทรายใหม่	เพื่อให้ประชาชนได้มีถนนสำหรับคมนาคมได้อย่างสะดวกและรวดเร็วยิ่งขึ้น	ถนนหินคลุก กว้าง 3.00 เมตร ยาว 200 เมตร หนา 0.10 เมตร	100,000	100,000				ความยาวของถนน 200 เมตร	ประชาชนคมนาคมได้อย่างสะดวกและรวดเร็วยิ่งขึ้น	กองช่าง ทต.แม่สาย มิตรภาพ
276	ถนนหินคลุก ซอยแยก 5/3 หมู่ 11 บ้านสันทรายใหม่	เพื่อให้ประชาชนได้มีถนนสำหรับคมนาคมได้อย่างสะดวกและรวดเร็วยิ่งขึ้น	ถนนหินคลุก กว้าง 3.00 เมตร ยาว 100 เมตร หนา 0.10 เมตร	50,000	50,000				ความยาวของถนน 100 เมตร	ประชาชนคมนาคมได้อย่างสะดวกและรวดเร็วยิ่งขึ้น	กองช่าง ทต.แม่สาย มิตรภาพ
277	ถนน คสล. ปากซอย 5/2 หมู่ 11 บ้านสันทรายใหม่	เพื่อให้ประชาชนได้มีถนนสำหรับคมนาคมได้อย่างสะดวกและรวดเร็วยิ่งขึ้น	ถนน คสล. กว้าง 4.00 เมตร ยาว 50 เมตร หนา 0.15 เมตร	100,000	100,000				ความยาวของถนน 50 เมตร	ประชาชนได้มีถนนสำหรับคมนาคมได้อย่างสะดวกและรวดเร็วยิ่งขึ้น	กองช่าง ทต.แม่สาย มิตรภาพ
278	ถนน คสล. ซอย 4/1 หมู่ 11 บ้านสันทรายใหม่	เพื่อให้ประชาชนได้มีถนนสำหรับคมนาคมได้อย่างสะดวกและรวดเร็วยิ่งขึ้น	ถนน คสล. กว้าง 4.00 เมตร ยาว 150 เมตร หนา 0.15 เมตร	400,000	400,000				ความยาวของถนน 150 เมตร	ประชาชนได้มีถนนสำหรับคมนาคมได้อย่างสะดวกและรวดเร็วยิ่งขึ้น	กองช่าง ทต.แม่สาย มิตรภาพ

1. ยุทธศาสตร์การพัฒนาระบบโครงสร้างพื้นฐาน และบริการสาธารณะอื่นๆ

1.1 แผนงานอุตสาหกรรมและการโยธา

ที่	โครงการ	วัตถุประสงค์	เป้าหมาย (ผลผลิตของโครงการ)	งบประมาณและที่มา					ตัวชี้วัด (KPI)	ผลลัพธ์ที่คาดว่าจะได้รับ	หน่วยงาน ที่ รับผิดชอบ
				2566	2567	2568	2569	2570			
279	ถนน คสล. ปากซอย 5/5 หมู่ 11 บ้านสันทรายใหม่	เพื่อให้ประชาชนได้มีถนน สำหรับคมนาคมได้อย่าง สะดวกและรวดเร็วยิ่งขึ้น	กว้าง 4.00 เมตร ยาว 100 เมตร หนา 0.15 เมตร	250,000	250,000				ความยาว ของถนน 100 เมตร	ประชาชนได้มีถนน สำหรับคมนาคมได้ อย่างสะดวกรวดเร็ว	กองช่าง ทต.แม่สาย มิตรภาพ
280	ก่อสร้างอาคาร เอนกประสงค์ พร้อมติดตั้ง เครื่องออกกำลังกาย หมู่ 11 บ้านสันทรายใหม่	เพื่อใช้ในกิจการ และ กิจกรรมต่างๆของ หมู่บ้าน และประชาชน มีสถานที่ออกกำลังกาย	-ก่อสร้างอาคาร กว้าง 6.00 เมตร ยาว 10.00 เมตร -ติดตั้งเครื่องออก กำลังกาย ฯลฯ	400,000	400,000				อาคาร 1 หลัง, เครื่องออก กำลังกาย 1 ชุด	มีสถานที่ใช้ในกิจการ และ กิจกรรมต่างๆ ของหมู่บ้าน และ ประชาชนมีสถานที่ ออกกำลังกาย	กองช่าง ทต.แม่สาย มิตรภาพ
281	วางระบายน้ำ คสล. พร้อมฝาปิด ซอย 5/8 หมู่ 11 บ้านสันทรายใหม่	เพื่อระบายน้ำออกนอก หมู่บ้าน และแก้ไข ปัญหาน้ำท่วมขัง	กว้าง 0.30 เมตร ลึก 0.30-0.60 เมตร ยาว 100 เมตร	250,000	250,000				ความยาว ของราง 100 เมตร	สามารถแก้ไขปัญหา น้ำท่วมขังภายใน หมู่บ้านได้	กองช่าง ทต.แม่สาย มิตรภาพ
282	วางระบายน้ำ คสล. พร้อมฝาปิด ซอย 5/3 หมู่ 11 บ้านสันทรายใหม่	เพื่อระบายน้ำออกนอก หมู่บ้าน และแก้ไข ปัญหาน้ำท่วมขัง	กว้าง 0.30 เมตร ลึก 0.30-0.60 เมตร ยาว 100 เมตร	250,000	250,000				ความยาว ของราง 100 เมตร	สามารถแก้ไขปัญหา น้ำท่วมขังภายใน หมู่บ้านได้	กองช่าง ทต.แม่สาย มิตรภาพ
283	วางระบายน้ำ คสล. พร้อมฝาปิด ซอย 5/4 หมู่ 11 บ้านสันทรายใหม่	เพื่อระบายน้ำออกนอก หมู่บ้าน และแก้ไข ปัญหาน้ำท่วมขัง	กว้าง 0.30 เมตร ลึก 0.30-0.60 เมตร ยาว 100 เมตร	250,000	250,000				ความยาว ของราง 100 เมตร	สามารถแก้ไขปัญหา น้ำท่วมขังภายใน หมู่บ้านได้	กองช่าง ทต.แม่สาย มิตรภาพ
284	ขยายเขตประปา ซอย 4 เลียบบคลองชลประทาน ทางทิศตะวันตก หมู่ 11 บ้านสันทรายใหม่	เพื่อให้ประชาชน มีประปาใช้ครบ ทุกครัวเรือน	ซอย 4 เลียบบคลองชลประทาน	800,000	800,000				ขยายเขต ประปา 500 เมตร	ประชาชนมีประปาใช้ ครบทุกครัวเรือน	กองช่าง ทต.แม่สาย มิตรภาพ

1. ยุทธศาสตร์การพัฒนาระบบโครงสร้างพื้นฐานและบริการสาธารณะอื่นๆ

1.1 แผนงานอุตสาหกรรมและการโยธา

ที่	โครงการ	วัตถุประสงค์	เป้าหมาย (ผลผลิตของโครงการ)	งบประมาณและที่มา					ตัวชี้วัด (KPI)	ผลลัพธ์ที่คาดว่าจะได้รับ	หน่วยงาน ที่ รับผิดชอบ
				2566	2567	2568	2569	2570			
285	ปรับปรุงระบบไฟฟ้าส่องสว่างถนนทุกสาย หมู่ 13 บ้านเหมืองแดงปิยะพร	เพื่อส่องสว่างตามท้องถนนภายในชุมชนหมู่บ้าน	ติดตั้งไฟกิ่งสาธารณะถนนทุกสาย หมู่ 13 บ้านเหมืองแดงปิยะพร					500,000	ติดตั้งไฟกิ่งสาธารณะ 100 จุด	เพิ่มความสะดวกในการเดินทางเวลากลางคืน	กองช่าง ทต.แม่สาย มิตรภาพ
286	ติดตั้งกล่องวงจรปิดภายในหมู่บ้าน หมู่ 13 บ้านเหมืองแดงปิยะพร	เพื่อป้องกัน ฝ้าระวังการก่ออาชญากรรมและปัญหายาเสพติด	ตามจุดเสี่ยงต่างๆ ภายในหมู่บ้าน 13 บ้านเหมืองแดงปิยะพร					500,000	ตามจุดเสี่ยงต่างๆ 10 จุด	ประชาชนในชุมชนได้รับความปลอดภัยในชีวิตและทรัพย์สิน	กองช่าง ทต.แม่สาย มิตรภาพ
287	ถนน คสล. ถนนเชื่อมถนนปิยะพร 2 กับ 3 หมู่ 13 บ้านเหมืองแดงปิยะพร	เพื่อให้ประชาชนได้มีถนนสำหรับคมนาคมได้อย่างสะดวกและรวดเร็วยิ่งขึ้น	ถนน คสล. กว้าง 5.00 เมตร ยาว 70 เมตร หนา 0.15 เมตร					200,000	ความยาวของถนน 70 เมตร	ประชาชนได้มีถนนสำหรับคมนาคมได้อย่างสะดวกและรวดเร็วยิ่งขึ้น	กองช่าง ทต.แม่สาย มิตรภาพ
288	วางระบายน้ำ คสล. พร้อมฝาปิดถนนปิยะพร 4 หมู่ 13 บ้านเหมืองแดงปิยะพร	เพื่อระบายน้ำออกนอกหมู่บ้าน และแก้ไขปัญหาน้ำท่วมขัง	กว้าง 0.30 เมตร ลึก 0.30-0.50 เมตร ยาว 400 เมตร					980,000	ความยาวของราง 400 เมตร	สามารถแก้ไขปัญหาน้ำท่วมขังภายในหมู่บ้านได้	กองช่าง ทต.แม่สาย มิตรภาพ

1. ยุทธศาสตร์การพัฒนาระบบโครงสร้างพื้นฐาน และบริการสาธารณะอื่นๆ

1.1 แผนงานอุตสาหกรรมและการโยธา

ที่	โครงการ	วัตถุประสงค์	เป้าหมาย (ผลผลิตของโครงการ)	งบประมาณและที่มา					ตัวชี้วัด (KPI)	ผลลัพธ์ที่คาดว่าจะได้รับ	หน่วยงาน ที่ รับผิดชอบ
				2566	2567	2568	2569	2570			
289	ปรับปรุงถนนคสล. ถนนปิยะพร 7 ซอย 13, 14, 15 หมู่ 13 บ้านเหมืองแดงปิยะพร	เพื่อให้ประชาชนได้มีถนน สำหรับคมนาคมได้อย่าง สะดวกและรวดเร็วยิ่งขึ้น	พื้นที่เทศบาลนคร ไม่น้อยกว่า 200 ตรม. หนา 0.15 เมตร					200,000	พื้นที่เท ไม่น้อยกว่า 200 ตรม.	ประชาชนได้มีถนน สำหรับคมนาคมได้ อย่างสะดวกและ รวดเร็วยิ่งขึ้น	กองช่าง ทต.แม่สาย มิตรภาพ
290	ถนน คสล. ถนนปิยะพร 4 ซอย 9 หมู่ 13 บ้านเหมืองแดงปิยะพร	เพื่อให้ประชาชนได้มีถนน สำหรับคมนาคมได้อย่าง สะดวกและรวดเร็วยิ่งขึ้น	ถนน คสล. กว้าง 5.00 เมตร ยาว 68 เมตร หนา 0.15 เมตร					200,000	ความยาว ของถนน 68 เมตร	ประชาชนได้มีถนน สำหรับคมนาคมได้ อย่างสะดวกและ รวดเร็วยิ่งขึ้น	กองช่าง ทต.แม่สาย มิตรภาพ
291	ถนน คสล. ซอยวาลเลนไทน หมู่ 13 บ้านเหมืองแดงปิยะพร	เพื่อให้ประชาชนได้มีถนน สำหรับคมนาคมได้อย่าง สะดวกและรวดเร็วยิ่งขึ้น	ถนน คสล. กว้าง 4.00 เมตร ยาว 65 เมตร หนา 0.15 เมตร					150,000	ความยาว ของถนน 65 เมตร	ประชาชนได้มีถนน สำหรับคมนาคมได้ อย่างสะดวกและ รวดเร็วยิ่งขึ้น	กองช่าง ทต.แม่สาย มิตรภาพ
292	วางระบายน้ำ คสล. พร้อมฝาปิด ถนนร่มโพธิ์ ซอย 1 หมู่ 13 บ้านเหมืองแดงปิยะพร	เพื่อระบายน้ำออกนอก หมู่บ้าน และแก้ไข ปัญหาน้ำท่วมขัง	กว้าง 0.30 เมตร ลึก 0.30-0.50 เมตร ยาว 130 เมตร					330,000	ความยาว ของราง 130 เมตร	สามารถแก้ไขปัญหา น้ำท่วมขังภายใน หมู่บ้านได้	กองช่าง ทต.แม่สาย มิตรภาพ

1. ยุทธศาสตร์การพัฒนาระบบโครงสร้างพื้นฐาน และบริการสาธารณะอื่นๆ

1.1 แผนงานอุตสาหกรรมและการโยธา

ที่	โครงการ	วัตถุประสงค์	เป้าหมาย (ผลผลิตของโครงการ)	งบประมาณและที่มา					ตัวชี้วัด (KPI)	ผลลัพธ์ที่คาดว่าจะได้รับ	หน่วยงาน ที่ รับผิดชอบ
				2566	2567	2568	2569	2570			
293	วางระบายน้ำ คสล. พร้อมฝาปิด ร้านแฟมิลี ถึงลำเหมืองร่องทราย หมู่ 13 บ้านเหมืองแดง ปิยะพร	เพื่อระบายน้ำออกนอก หมู่บ้าน และแก้ไข ปัญหาน้ำท่วมขัง	กว้าง 0.30 เมตร ลึก 0.30-0.50 เมตร ยาว 200 เมตร					500,000	ความยาว ของราง 200 เมตร	สามารถแก้ไข ปัญหาน้ำท่วมขัง ภายในหมู่บ้านได้	กองช่าง ทต.แม่สาย มิตรภาพ
294	ปรับปรุงผิวจราจร ถนนปิยะพร 4 ซอย 7 หมู่ 13 บ้านเหมืองแดง ปิยะพร	เพื่อให้ประชาชนได้มีถนน สำหรับคมนาคมได้อย่าง สะดวกและรวดเร็วยิ่งขึ้น	ถนน คสล. กว้าง 4.00 เมตร ยาว 75 เมตร หนา 0.15 เมตร					170,000	ความยาว ของถนน 75 เมตร	ประชาชนได้มีถนน สำหรับคมนาคมได้ อย่างสะดวกและ รวดเร็วยิ่งขึ้น	กองช่าง ทต.แม่สาย มิตรภาพ
295	ถนน คสล. แยกถนน ปิยะพร 2 ซอย 3 หมู่ 13 บ้านเหมืองแดง ปิยะพร	เพื่อให้ประชาชนได้มีถนน สำหรับคมนาคมได้อย่าง สะดวกและรวดเร็วยิ่งขึ้น	ถนน คสล. กว้าง 5.00 เมตร ยาว 70 เมตร หนา 0.15 เมตร					200,000	ความยาว ของถนน 70 เมตร	ประชาชนได้มีถนน สำหรับคมนาคมได้ อย่างสะดวกและ รวดเร็วยิ่งขึ้น	กองช่าง ทต.แม่สาย มิตรภาพ
296	ถนน คสล. ถนนร่มโพธิ์ ซอย 2 หมู่ 13 บ้านเหมืองแดงปิยะพร	เพื่อให้ประชาชนได้มีถนน สำหรับคมนาคมได้อย่าง สะดวกและรวดเร็วยิ่งขึ้น	ถนน คสล. กว้าง 4.00 เมตร ยาว 88 เมตร หนา 0.15 เมตร					200,000	ความยาว ของถนน 88 เมตร	ประชาชนได้มีถนน สำหรับคมนาคมได้ อย่างสะดวกและ รวดเร็วยิ่งขึ้น	กองช่าง ทต.แม่สาย มิตรภาพ

1. ยุทธศาสตร์การพัฒนาระบบโครงสร้างพื้นฐาน และบริการสาธารณะอื่นๆ

1.1 แผนงานอุตสาหกรรมและการโยธา

ที่	โครงการ	วัตถุประสงค์	เป้าหมาย (ผลผลิตของโครงการ)	งบประมาณและที่มา					ตัวชี้วัด (KPI)	ผลลัพธ์ที่คาดว่าจะได้รับ	หน่วยงาน ที่ รับผิดชอบ
				2566	2567	2568	2569	2570			
297	วางระบายน้ำ คสล. พร้อมฝาปิด ถนนร่มโพธิ์ ด้านทิศเหนือ หมู่ 13 บ้านเหมืองแดงปิยะพร	เพื่อระบายน้ำออกนอก หมู่บ้าน และแก้ไข ปัญหาน้ำท่วมขัง	กว้าง 0.30 เมตร ลึก 0.30-0.60 เมตร ยาว 150 เมตร					380,000	ความยาว ของราง 150 เมตร	สามารถแก้ไขปัญหาน้ำท่วมขังภายในหมู่บ้านได้	กองช่าง ทต.แม่สาย มิตรภาพ
298	ป้ายชื่อซอย ภายในหมู่บ้าน (เพิ่มเติม) หมู่ 13 บ้านเหมืองแดง ปิยะพร	เพื่อให้รู้ชื่อซอยและ สะดวกในการติดต่อ	จำนวน 20 ชุด					300,000	ป้ายซอย จำนวน 20 ชุด	มีป้ายซอยที่ได้ มาตรฐานและ สวยงาม	กองช่าง ทต.แม่สาย มิตรภาพ
299	วางระบายน้ำ คสล. มีฝาปิด และขยายถนน ถนนปิยะพร 4 หลังห้องแถวหมู่ 13 บ้านเหมืองแดงปิยะพร	เพื่อให้ประชาชนได้มีถนน สำหรับคมนาคมได้อย่าง สะดวกและสามารถแก้ไข ปัญหาน้ำท่วมขังภายใน หมู่บ้านได้	ถนน คสล. กว้าง 0.50 เมตร หนา 0.15 เมตร และ รางกว้าง 0.30 เมตร ลึก 0.40-0.70 เมตร ยาว 200 เมตร					500,000	ความยาว ถนนและ ราง ยาว 200 เมตร	ประชาชนได้มีถนน สำหรับคมนาคมได้อย่าง สะดวกและสามารถ แก้ไขปัญหาน้ำท่วมขัง ภายในหมู่บ้านได้	กองช่าง ทต.แม่สาย มิตรภาพ
300	ถนนลาดยางแอสฟัล ติกส์ ถนนปิยะพร 3 จากอุบลูเลิศ เชื่อม โรงเรียนปิยะพรหมู่ 13 บ้านเหมืองแดงปิยะพร	เพื่อให้ประชาชนได้มีถนน สำหรับคมนาคมได้อย่าง สะดวกและรวดเร็วยิ่งขึ้น	ถนนลาดยาง กว้าง 4.00 เมตร ยาว 300 เมตร หนา 0.15 เมตร					700,000	ความยาว ของถนน 300 เมตร	ประชาชนได้มีถนน สำหรับคมนาคมได้ อย่างสะดวกและ รวดเร็วยิ่งขึ้น	กองช่าง ทต.แม่สาย มิตรภาพ

1. ยุทธศาสตร์การพัฒนาระบบโครงสร้างพื้นฐานและบริการสาธารณะอื่นๆ

1.1 แผนงานอุตสาหกรรมและการโยธา

ที่	โครงการ	วัตถุประสงค์	เป้าหมาย (ผลผลิตของ โครงการ)	งบประมาณและที่มา					ตัวชี้วัด (KPI)	ผลลัพธ์ที่คาดว่าจะได้รับ	หน่วยงาน ที่ รับผิดชอบ
				2566	2567	2568	2569	2570			
301	ถนน คสล. ถนนร่มโพธิ์ เชื่อมถนนปิยะพร 4 แยก 1 หมู่ 13 บ้านเมืองแดงปิยะพร	เพื่อให้ประชาชนได้มีถนน สำหรับคมนาคมได้อย่าง สะดวกและรวดเร็วยิ่งขึ้น	ถนน คสล. กว้าง 4.00 เมตร ยาว 100 เมตร หนา 0.15 เมตร					250,000	ความยาว ของถนน 100 เมตร	ประชาชนได้มีถนน สำหรับคมนาคมได้ อย่างสะดวกและ รวดเร็วยิ่งขึ้น	กองช่าง ทต.แม่สาย มิตรภาพ
302	ปรับปรุง/ซ่อมแซม ถนนปิยะพร 4 หมู่ 13 บ้านเมืองแดงปิยะพร	เพื่อให้ประชาชนได้มีถนน สำหรับคมนาคมได้อย่าง สะดวกและรวดเร็วยิ่งขึ้น	ถนน คสล. กว้าง 5.00 เมตร ยาว 500 เมตร หนา 0.15 เมตร					1,400,000	ความยาว ของถนน 500 เมตร	ประชาชนได้มีถนน สำหรับคมนาคมได้ อย่างสะดวกและ รวดเร็วยิ่งขึ้น	กองช่าง ทต.แม่สาย มิตรภาพ
303	ถนน คสล. ถนนปิยะพร 4 ซอย11-ซอย14 หมู่ 13 บ้านเมืองแดงปิยะพร	เพื่อให้ประชาชนได้มีถนน สำหรับคมนาคมได้อย่าง สะดวกและรวดเร็วยิ่งขึ้น	ถนน คสล. กว้าง 4.00 เมตร ยาว 200 เมตร หนา 0.15 เมตร					450,000	ความยาว ของถนน 200 เมตร	ประชาชนได้มีถนน สำหรับคมนาคมได้ อย่างสะดวกและ รวดเร็วยิ่งขึ้น	กองช่าง ทต.แม่สาย มิตรภาพ
304	ถนน คสล. ถนนร่มโพธิ์ เชื่อมถนนปิยะพร 4 แยก 2 หมู่ 13 บ้านเมืองแดงปิยะพร	เพื่อให้ประชาชนได้มีถนน สำหรับคมนาคมได้อย่าง สะดวกและรวดเร็วยิ่งขึ้น	ถนน คสล. กว้าง 4.00 เมตร ยาว 100 เมตร หนา 0.15 เมตร					250,000	ความยาว ของถนน 100 เมตร	ประชาชนได้มีถนน สำหรับคมนาคมได้ อย่างสะดวกและ รวดเร็วยิ่งขึ้น	กองช่าง ทต.แม่สาย มิตรภาพ
305	ก่อสร้างบันไดลง ชลประทานหน้า หมู่บ้านปิยะพร หมู่ 13	เพื่อให้ประชาชนได้ใช้ทำ กิจกรรมต่างๆของหมู่บ้าน	บันไดลง ชลประทานหน้า หมู่บ้านปิยะพร					200,000	กว้าง 5 เมตร ยาว 15 เมตร	ประชาชนได้ใช้ทำ กิจกรรมต่างๆของ หมู่บ้าน	กองช่าง ทต.แม่สาย มิตรภาพ

1. ยุทธศาสตร์การพัฒนาระบบโครงสร้างพื้นฐาน และบริการสาธารณะอื่นๆ

1.1 แผนงานอุตสาหกรรมและการโยธา

ที่	โครงการ	วัตถุประสงค์	เป้าหมาย (ผลผลิตของโครงการ)	งบประมาณและที่มา					ตัวชี้วัด (KPI)	ผลลัพธ์ที่คาดว่าจะได้รับ	หน่วยงาน ที่ รับผิดชอบ
				2566	2567	2568	2569	2570			
306	วางระบายน้ำ คสล. ถนนปิยะพร 4 หมู่ 13 บ้านเหมืองแดงปิยะพร	เพื่อระบายน้ำออกนอก หมู่บ้าน และแก้ไข ปัญหาน้ำท่วมขัง	กว้าง 0.30 เมตร ลึก 0.30-0.60 เมตร ยาว 150 เมตร					380,000	ความยาว ของราง 150 เมตร	สามารถแก้ไขปัญหาน้ำท่วมขังภายในหมู่บ้านได้	กองช่าง ทต.แม่สาย มิตรภาพ
307	วางระบายน้ำ คสล. พร้อมฝาปิด ถนน ปิยะพร 3 หมู่ 13 บ้าน เหมืองแดงปิยะพร	เพื่อระบายน้ำออกนอก หมู่บ้าน และแก้ไข ปัญหาน้ำท่วมขัง	กว้าง 0.30 เมตร ลึก 0.30-0.60 เมตร ยาว 150 เมตร					380,000	ความยาว ของราง 150 เมตร	สามารถแก้ไขปัญหาน้ำท่วมขังภายในหมู่บ้านได้	กองช่าง ทต.แม่สาย มิตรภาพ
308	ถนน คสล. พร้อมราง ระบายน้ำถนนปิยะพร 4 ซอย 13 หมู่ 13 บ้านเหมืองแดงปิยะพร	เพื่อให้ประชาชนได้มีถนน สำหรับคมนาคมได้อย่าง สะดวกและสามารถแก้ไข ปัญหาน้ำท่วมขังภายใน หมู่บ้านได้	ถนน คสล. กว้าง 5.00 เมตร หนา 0.15 เมตร และ รางกว้าง 0.30 เมตร ลึก 0.40-0.70 เมตร ยาว 150 เมตร					500,000	ความยาว ถนนและ ราง ยาว 150 เมตร	ประชาชนได้มีถนน สำหรับคมนาคมได้อย่าง สะดวกและสามารถ แก้ไขปัญหาน้ำท่วมขัง ภายในหมู่บ้านได้	กองช่าง ทต.แม่สาย มิตรภาพ
309	วางท่อระบายน้ำ คสล. พร้อมขยายผิวจราจร ถนนปิยะพร 3 และ หน้าอุโมงค์ หมู่ 13 บ้านเหมืองแดงปิยะพร	เพื่อให้ประชาชนได้มีถนน สำหรับคมนาคมได้อย่าง สะดวกและสามารถแก้ไข ปัญหาน้ำท่วมขังภายใน หมู่บ้านได้	ถนนกว้าง 1.50 เมตร หนา 0.15 เมตร และ รางกว้าง 0.30 เมตร ลึก 0.40-0.70 เมตร ยาว 80 เมตร					400,000	ความยาว ถนนและ ราง ยาว 80 เมตร	ประชาชนได้มีถนน สำหรับคมนาคมได้อย่าง สะดวกและสามารถ แก้ไขปัญหาน้ำท่วมขัง ภายในหมู่บ้านได้	กองช่าง ทต.แม่สาย มิตรภาพ
310	ปรับปรุง/ซ่อมแซม ถนนปิยะพร 8 หมู่ 13 บ้านเหมืองแดงปิยะพร	เพื่อให้ประชาชนได้มีถนน สำหรับคมนาคมได้อย่าง สะดวกและรวดเร็วยิ่งขึ้น	ถนน คสล. กว้าง 5.00 เมตร ยาว 300 เมตร หนา 0.15 เมตร					850,000	ความยาว ของถนน 300 เมตร	ประชาชนได้มีถนน สำหรับคมนาคมได้ อย่างสะดวกและ รวดเร็วยิ่งขึ้น	กองช่าง ทต.แม่สาย มิตรภาพ

1. ยุทธศาสตร์การพัฒนาระบบโครงสร้างพื้นฐาน และบริการสาธารณะอื่นๆ

1.1 แผนงานอุตสาหกรรมและการโยธา

ที่	โครงการ	วัตถุประสงค์	เป้าหมาย (ผลผลิตของโครงการ)	งบประมาณและที่มา					ตัวชี้วัด (KPI)	ผลลัพธ์ที่คาดว่าจะได้รับ	หน่วยงาน ที่ รับผิดชอบ
				2566	2567	2568	2569	2570			
311	ถนน คสล. พร้อมรางระบายน้ำ ถนนปิยะพร 4 หมู่ 13 บ้านเมืองแดงปิยะพร	เพื่อให้ประชาชนได้มีถนนสำหรับคมนาคมได้อย่างสะดวกและสามารถแก้ไขปัญหาหน้าท่วมขังภายในหมู่บ้านได้	ถนน คสล. กว้าง 5.00 เมตร หนา 0.15 เมตร และรางกว้าง 0.30 เมตร ลึก 0.40-0.70 เมตร ยาว 750 เมตร					3,000,000	ความยาวถนนและราง ยาว 750 เมตร	ประชาชนได้มีถนนสำหรับคมนาคมได้อย่างสะดวกและสามารถแก้ไขปัญหาหน้าท่วมขังภายในหมู่บ้านได้	กองช่าง ทต.แม่สาย मितรภาพ
312	ถนน คสล. พร้อมรางระบายน้ำ ถนนปิยะพร 4 ซอย 9 หมู่ 13 บ้านเมืองแดงปิยะพร	เพื่อให้ประชาชนได้มีถนนสำหรับคมนาคมได้อย่างสะดวกและสามารถแก้ไขปัญหาหน้าท่วมขังภายในหมู่บ้านได้	ถนน คสล. กว้าง 5.00 เมตร หนา 0.15 เมตร และรางกว้าง 0.30 เมตร ลึก 0.40-0.70 เมตร ยาว 160 เมตร					700,000	ความยาวถนนและราง ยาว 160 เมตร	ประชาชนได้มีถนนสำหรับคมนาคมได้อย่างสะดวกและสามารถแก้ไขปัญหาหน้าท่วมขังภายในหมู่บ้านได้	กองช่าง ทต.แม่สาย मितรภาพ
313	ถนน คสล. ถนนปิยะพร 4 ซอย 5 หมู่ 13 บ้านเมืองแดงปิยะพร	เพื่อให้ประชาชนได้มีถนนสำหรับคมนาคมได้อย่างสะดวกและรวดเร็วยิ่งขึ้น	ถนน คสล. กว้าง 4.00 เมตร ยาว 150 เมตร หนา 0.15 เมตร					400,000	ความยาวของถนน 150 เมตร	ประชาชนได้มีถนนสำหรับคมนาคมได้อย่างสะดวกรวดเร็ว	กองช่าง ทต.แม่สาย मितรภาพ
314	รางระบายน้ำ คสล. พร้อมฝาปิด ถนนปิยะพร 4 ซอย 18 หมู่ 13 บ้านเมืองแดงปิยะพร	เพื่อระบายน้ำออกนอกหมู่บ้าน และแก้ไขปัญหาน้ำท่วมขัง	กว้าง 0.30 เมตร ลึก 0.30-0.60 เมตร ยาว 200 เมตร					500,000	ความยาวของราง 150 เมตร	สามารถแก้ไขปัญหาหน้าท่วมขังภายในหมู่บ้านได้	กองช่าง ทต.แม่สาย मितรภาพ
315	รางระบายน้ำ คสล. พร้อมฝาปิด ถนนปิยะพร 2 ซอยบ้านป่าสายหยุด หมู่ 13 บ้านเมืองแดงปิยะพร	เพื่อระบายน้ำออกนอกหมู่บ้าน และแก้ไขปัญหาน้ำท่วมขัง	กว้าง 0.30 เมตร ลึก 0.30-0.60 เมตร ยาว 70 เมตร					200,000	ความยาวของราง 70 เมตร	สามารถแก้ไขปัญหาหน้าท่วมขังภายในหมู่บ้านได้	กองช่าง ทต.แม่สาย मितรภาพ

1. ยุทธศาสตร์การพัฒนาระบบโครงสร้างพื้นฐาน และบริการสาธารณะอื่นๆ

1.1 แผนงานอุตสาหกรรมและการโยธา

ที่	โครงการ	วัตถุประสงค์	เป้าหมาย (ผลผลิตของโครงการ)	งบประมาณและที่มา					ตัวชี้วัด (KPI)	ผลลัพธ์ที่คาดว่าจะได้รับ	หน่วยงาน ที่ รับผิดชอบ
				2566	2567	2568	2569	2570			
316	ติดตั้งหอกระจายข่าว ประจำหมู่บ้าน(เพิ่มเติม) หมู่ 13 บ้านเมืองแดง ปิยะพร	เพื่อให้ชาวบ้านได้รับ ข่าวสารได้อย่างทั่วถึง และทันเหตุการณ์	ปรับปรุงระบบเสียง ตามสาย จำนวน 1 ระบบ	250,000	250,000				ระบบเสียง ตามสาย 1 ระบบ	ชาวบ้านได้รับ ข่าวสารได้อย่างทั่วถึง และทันเหตุการณ์	กองช่าง ทต.แม่สาย มิตรภาพ
317	วางระบายน้ำ คสล. พร้อมฝาปิด ถนนปิยะพร 7 ซอย 21 หมู่ 13 บ้านเมืองแดงปิยะพร	เพื่อระบายน้ำออกนอก หมู่บ้าน และแก้ไข ปัญหาน้ำท่วมขัง	กว้าง 0.30 เมตร ลึก 0.30-0.60 เมตร ยาว 200 เมตร	500,000	500,000				ความยาว ของราง 150 เมตร	สามารถแก้ไขปัญหา น้ำท่วมขังภายใน หมู่บ้านได้	กองช่าง ทต.แม่สาย มิตรภาพ
318	ขยายเขตไฟฟ้า ถนนร่มโพธิ์ หมู่ 13 บ้านเมืองแดงปิยะพร	เพื่อให้มีไฟฟ้าใช้ภายใน ชุมชน/หมู่บ้าน	ถนนร่มโพธิ์	100,000	100,000				ขยายเขต ไฟฟ้า 200 เมตร	ประชาชนมีไฟฟ้าใช้ ครบทุกครัวเรือน	กองช่าง ทต.แม่สาย มิตรภาพ
319	วางระบายน้ำ คสล. ถนนปิยะพร 1 หมู่ 13 บ้านเมืองแดงปิยะพร	เพื่อระบายน้ำออกนอก หมู่บ้าน และแก้ไข ปัญหาน้ำท่วมขัง	กว้าง 0.30 เมตร ลึก 0.30-0.60 เมตร ยาว 200 เมตร	500,000	500,000				ความยาว ของราง 200 เมตร	สามารถแก้ไขปัญหา น้ำท่วมขังภายใน หมู่บ้านได้	กองช่าง ทต.แม่สาย มิตรภาพ
320	วางระบายน้ำ คสล. พร้อมฝาปิด ถนนปิยะพร 4 ซอย 16 หมู่ 13 บ้านเมืองแดงปิยะพร	เพื่อระบายน้ำออกนอก หมู่บ้าน และแก้ไข ปัญหาน้ำท่วมขัง	กว้าง 0.30 เมตร ลึก 0.30-0.60 เมตร ยาว 200 เมตร	500,000	500,000				ความยาว ของราง 200 เมตร	สามารถแก้ไขปัญหา น้ำท่วมขังภายใน หมู่บ้านได้	กองช่าง ทต.แม่สาย มิตรภาพ
321	ถนน คสล. ถนนปิยะพร 8 หมู่ 13 บ้านเมืองแดงปิยะพร	เพื่อให้ประชาชนได้มีถนน สำหรับคมนาคมได้อย่าง สะดวกและรวดเร็วยิ่งขึ้น	ถนน คสล. กว้าง 4.00 เมตร ยาว 100 เมตร หนา 0.15 เมตร	250,000	250,000				ความยาว ของถนน 100 เมตร	ประชาชนได้มีถนน สำหรับคมนาคมได้ อย่างสะดวกและ รวดเร็วยิ่งขึ้น	กองช่าง ทต.แม่สาย มิตรภาพ

1. ยุทธศาสตร์การพัฒนาระบบโครงสร้างพื้นฐาน และบริการสาธารณะอื่นๆ

1.1 แผนงานอุตสาหกรรมและการโยธา

ที่	โครงการ	วัตถุประสงค์	เป้าหมาย (ผลผลิตของโครงการ)	งบประมาณและที่มา					ตัวชี้วัด (KPI)	ผลลัพธ์ที่คาดว่าจะได้รับ	หน่วยงาน ที่ รับผิดชอบ
				2566	2567	2568	2569	2570			
322	สร้างโรงจอดรถบรรทุกทุก และรถดับเพลิง	เพื่อให้การบริการ ประชาชนรวดเร็ว ทันเหตุการณ์	กว้าง 5.00 เมตร ยาว 30.00 เมตร			300,000	300,000		โรงรถ 1 โรง	การบริการประชาชน รวดเร็วทันเหตุการณ์	กองช่าง ทต.แม่สาย มิตรภาพ
323	ติดตั้งเครือข่าย อินเทอร์เน็ตไร้สาย ทุกชุมชนในเขตเทศบาล	เพื่อติดตั้งเครือข่าย อินเทอร์เน็ตไร้สาย ทุกชุมชน	ติดตั้งเครือข่าย อินเทอร์เน็ตไร้สาย 12 จุด			1,000,000	1,000,000		ติดตั้ง 12 จุด	ชุมชนมีอินเทอร์เน็ต ไร้สายใช้งาน	กองช่าง ทต.แม่สาย มิตรภาพ
324	ติดตั้งเครื่องออกกำลังกาย ทุกหมู่บ้านในเขต ทต.แม่สายมิตรภาพ	เพื่อให้มีอุปกรณ์กีฬา สำหรับใช้ในการออก กำลังกาย	ประชาชนในเขตพื้นที่ เทศบาลตำบล แม่สายมิตรภาพ			1,000,000	1,000,000		ตาม หมู่บ้าน ต่างๆ	เพื่อให้มีอุปกรณ์กีฬา สำหรับใช้ในการออก กำลังกาย	กองช่าง ทต.แม่สาย มิตรภาพ
325	ปรับปรุงซ่อมแซม และ ปรับปรุงภูมิทัศน์ถนน ทุกซอยในเขตเทศบาล ตำบลแม่สายมิตรภาพ	เพื่อให้ประชาชนได้มี ถนนสำหรับคมนาคม ได้อย่างสะดวกและ รวดเร็วยิ่งขึ้น	ในเขตพื้นที่เทศบาล ตำบลแม่สายมิตรภาพ			500,000	500,000		8 หมู่บ้าน	มีเส้นทางคมนาคมที่ สะดวกและรวดเร็ว เพิ่มขึ้น	กองช่าง ทต.แม่สาย มิตรภาพ
326	ขุดลอกรางระบายน้ำ ทุกซอยในเขตเทศบาล ตำบลแม่สายมิตรภาพ	เพื่อระบายน้ำออกนอก หมู่บ้าน และแก้ไข ปัญหาน้ำท่วมขัง	ทุกซอยในเขตเทศบาล ตำบลแม่สายมิตรภาพ			500,000	500,000		8 หมู่บ้าน	สามารถแก้ไขปัญหา น้ำท่วมขังภายใน หมู่บ้านได้	กองช่าง ทต.แม่สาย มิตรภาพ
327	จัดทำประตูและรั้วรอบ บริเวณสำนักงาน เทศบาล	เพื่อจัดทำประตูและรั้ว รอบบริเวณสำนักงาน เทศบาล	จัดทำประตูและรั้ว รอบบริเวณสำนักงาน เทศบาลตำบลแม่สาย มิตรภาพ			1,000,000	1,000,000		-ทำรั้ว -ทำประตู ทางเข้า	ภูมิทัศน์รอบบริเวณ ได้รับการปรับปรุง ให้เรียบร้อยและ สวยงาม	กองช่าง ทต.แม่สาย มิตรภาพ

1. ยุทธศาสตร์การพัฒนาระบบโครงสร้างพื้นฐาน และบริการสาธารณะอื่นๆ

1.1 แผนงานอุตสาหกรรมและการโยธา

ที่	โครงการ	วัตถุประสงค์	เป้าหมาย (ผลผลิตของโครงการ)	งบประมาณและที่มา					ตัวชี้วัด (KPI)	ผลลัพธ์ที่คาดว่าจะได้รับ	หน่วยงาน ที่ รับผิดชอบ
				2566	2567	2568	2569	2570			
328	ติดตั้งกล้อง CCTV ตามจุดเสี่ยงต่างๆในเขตเทศบาลตำบลแม่สาย มิตรภาพ	เพื่อป้องกัน ฝ้าระวัง การก่ออาชญากรรม และปัญหาเสพติด มิตรภาพ	ตามจุดเสี่ยงต่างๆ ในเขตเทศบาลตำบล แม่สายมิตรภาพ			300,000	1,000,000		ตามจุดเสี่ยงต่างๆ 8 หมู่บ้าน	ประชาชนในชุมชน ได้รับความปลอดภัย ในชีวิตและทรัพย์สิน	กองช่าง ทต.แม่สาย มิตรภาพ
329	ติดตั้งกล้อง CCTV ในสำนักงานเทศบาล ตำบลแม่สายมิตรภาพ	เพื่อป้องกัน ฝ้าระวัง การก่ออาชญากรรม	สำนักงานเทศบาล ตำบลแม่สายมิตรภาพ			1,000,000	1,000,000		1 ระบบ	ได้รับความปลอดภัย ในชีวิตและทรัพย์สิน	สำนักปลัด ทต.แม่สาย มิตรภาพ
330	วางท่อระบายน้ำ ชอยหน้าบ้านผู้ช่วยจรัส หมู่ 1 บ้านเหมืองแดงใต้	สามารถแก้ไขปัญหาน้ำท่วมขังภายในหมู่บ้านได้	วางท่อขนาด เส้นผ่าศูนย์กลาง กว้าง 1.00 เมตร ยาว 30 เมตร			1,000,000	50,000		ความยาวของท่อ 30 เมตร	สามารถแก้ไขปัญหาน้ำท่วมขังภายในหมู่บ้านได้	กองช่าง ทต.แม่สาย มิตรภาพ
331	ปรับปรุงภูมิทัศน์ หลังตลาด หมู่ 1 บ้านเหมืองแดงใต้	เพื่อปรับปรุงภูมิทัศน์ หลังตลาด หมู่ 1 บ้านเหมืองแดงใต้	-เทลาน คสล. -ปลูกต้นไม้ยืนต้น ฯลฯ			500,000	100,000		-ลานคสล. -ปลูกต้นไม้ ฯลฯ	ภูมิทัศน์หลังตลาดเหมืองแดงใต้ได้รับการปรับปรุงให้เรียบร้อยและสวยงาม	กองช่าง ทต.แม่สาย มิตรภาพ

1. ยุทธศาสตร์การพัฒนาระบบโครงสร้างพื้นฐานและบริการสาธารณะอื่นๆ

1.1 แผนงานอุตสาหกรรมและการโยธา

ที่	โครงการ	วัตถุประสงค์	เป้าหมาย (ผลผลิตของโครงการ)	งบประมาณและที่มา					ตัวชี้วัด (KPI)	ผลลัพธ์ที่คาดว่าจะได้รับ	หน่วยงาน ที่ รับผิดชอบ
				2566	2567	2568	2569	2570			
332	ปรับปรุงภูมิทัศน์ สนามกีฬาากลางเทศบาล หมู่ 4 บ้านเวียงหอม	เพื่อปรับปรุงภูมิทัศน์ รอบสนามกีฬาากลาง เทศบาล	-เทลาน คสล. -ปลูกต้นไม้ยืนต้น ฯลฯ			500,000	500,000		-ลานคสล. -ปลูก ต้นไม้	ภูมิทัศน์สนามกีฬา กลางเทศบาลฯ เรียบร้อยสวยงาม	กองช่าง ทต.แม่สาย มิตรภาพ
333	ติดตั้งกล่องวงจรปิด ตามจุดเสี่ยงต่างๆในเขต หมู่ 4 บ้านเวียงหอม	เพื่อป้องกัน ฝ้าระวัง การก่ออาชญากรรม และปัญหาเสพติด	ตามจุดเสี่ยงต่างๆ ในเขต หมู่ 4 บ้านเวียงหอม			500,000	500,000		ตามจุด เสี่ยงต่างๆ 10 จุด	ประชาชนในชุมชน ได้รับความปลอดภัย ในชีวิตและทรัพย์สิน	กองช่าง ทต.แม่สาย มิตรภาพ
334	ขยายถนนคสล.ซอย 5 ข้างบ้านก้านัน หมู่ 4 บ้านเวียงหอม	เพื่อให้ประชาชนได้มีถนน สำหรับคมนาคมได้อย่าง สะดวกและรวดเร็วยิ่งขึ้น	ถนน คสล. กว้าง 3.00 เมตร ยาว 300 เมตร หนา 0.15 เมตร			400,000	400,000		ความยาว ของถนน 300 เมตร	ประชาชนได้มีถนน สำหรับคมนาคมได้ อย่างสะดวกรวดเร็ว	กองช่าง ทต.แม่สาย มิตรภาพ
335	ถนนคสล. ซอยบ้าน นายวิชชา ใจวรรณ หมู่ 11 บ้านสันทรายใหม่	เพื่อให้ประชาชนได้มีถนน สำหรับคมนาคมได้อย่าง สะดวกและรวดเร็วยิ่งขึ้น	ถนน คสล. กว้าง 4.00 เมตร ยาว 100 เมตร หนา 0.15 เมตร			220,000	220,000		ความยาว ของถนน 100 เมตร	ประชาชนได้มีถนน สำหรับคมนาคมได้ อย่างสะดวกและ รวดเร็วยิ่งขึ้น	กองช่าง ทต.แม่สาย มิตรภาพ
336	ถนนคสล. ซอย 6 หมู่ 11 บ้านสันทรายใหม่ เชื่อมบ้านสันมะนะ	เพื่อให้ประชาชนสามารถ คมนาคมได้อย่างสะดวก และรวดเร็วยิ่งขึ้น	ถนนคสล. กว้าง 5.00 เมตร ยาว 1,000 เมตร หนา 0.10 เมตร			2,800,000	2,800,000	-	ความยาว ของถนน 1,000 เมตร	ประชาชนได้มีถนน สำหรับคมนาคมได้ อย่างสะดวกและ รวดเร็วยิ่งขึ้น	กองช่าง ทต.แม่สาย มิตรภาพ

1. ยุทธศาสตร์การพัฒนาระบบโครงสร้างพื้นฐาน และบริการสาธารณะอื่นๆ

1.1 แผนงานอุตสาหกรรมและการโยธา

ที่	โครงการ	วัตถุประสงค์	เป้าหมาย (ผลผลิตของโครงการ)	งบประมาณและที่มา					ตัวชี้วัด (KPI)	ผลลัพธ์ที่คาดว่าจะได้รับ	หน่วยงาน ที่ รับผิดชอบ
				2566	2567	2568	2569	2570			
337	ขยายเขตประปาหมู่บ้าน ท้ายซอย 2 ถึงซอย 4 หมู่ 1 บ้านเหมืองแดงใต้	เพื่อให้มีประปา ภายในชุมชน/หมู่บ้าน	ท้ายซอย 2 ถึงซอย 4 หมู่ 1 บ้านเหมืองแดงใต้			200,000	200,000		ขยายเขต ประปา 200 เมตร	ประชาชนมี ประปาใช้ครบทุก ครัวเรือน	กองช่าง ทต.แม่สาย มิตรภาพ
338	ขยายเขตไฟฟ้า ซอยบ้านใหม่กลางนา หมู่ 3 บ้านสันผักอี	เพื่อให้มีไฟฟ้าใช้ภายใน ชุมชน/หมู่บ้าน	ซอย 1ถึงซอย 2 บ้านใหม่กลางนา หมู่ 3 บ้านสันผักอี			250,000	250,000		ขยายเขต ไฟฟ้า 200 เมตร	ประชาชนมีไฟฟ้า ใช้ครบทุก ครัวเรือน	กองช่าง ทต.แม่สาย มิตรภาพ
339	ขยายเขตประปา ซอย 4 หมู่ 3 บ้านสันผักอี	เพื่อให้ประชาชน มีประปาใช้ครบ ทุกครัวเรือน	ซอย 4 หมู่ 3 บ้านสันผักอี			200,000	200,000		ขยายเขต ประปา 200 เมตร	ประชาชนมี ประปาใช้ครบทุก ครัวเรือน	กองช่าง ทต.แม่สาย มิตรภาพ
340	ขยายเขตไฟฟ้า ชุมชนไถลื้อ ซอย 13 หมู่ 6 บ้านป่ายางชุม	เพื่อให้มีไฟฟ้าใช้ภายใน ชุมชน/หมู่บ้าน	ชุมชนไถลื้อ ซอย 13 หมู่ 6 บ้านป่ายางชุม			200,000	200,000		ขยายเขต ไฟฟ้า 200 เมตร	ประชาชนมีไฟฟ้า ใช้ครบทุก ครัวเรือน	กองช่าง ทต.แม่สาย มิตรภาพ
341	ขยายเขตไฟฟ้า ท้ายบ้าน หมู่ 5 บ้านสันมะนะ	เพื่อให้มีไฟฟ้าใช้ภายใน ชุมชน/หมู่บ้าน	เลียบบคลองชลประทาน RMC 2 ท้ายบ้าน หมู่ 5 บ้านสันมะนะ			250,000	250,000		ขยายเขต ไฟฟ้า 200 เมตร	ประชาชนมีไฟฟ้า ใช้ครบทุก ครัวเรือน	กองช่าง ทต.แม่สาย มิตรภาพ

1. ยุทธศาสตร์การพัฒนาระบบโครงสร้างพื้นฐาน และบริการสาธารณะอื่นๆ

1.1 แผนงานอุตสาหกรรมและการโยธา

ที่	โครงการ	วัตถุประสงค์	เป้าหมาย (ผลผลิตของโครงการ)	งบประมาณและที่มา					ตัวชี้วัด (KPI)	ผลลัพธ์ที่คาดว่าจะได้รับ	หน่วยงาน รับผิดชอบ
				2566	2567	2568	2569	2570			
342	ขยายเขตไฟฟ้า ถนนเหมืองแดงท้ายบ้าน เวียงหอม หมู่ 4 เชื่อมตำบลเกาะช้าง	เพื่อให้มีไฟฟ้าใช้ ภายในชุมชน/ หมู่บ้าน	ถนนเหมืองแดง ท้ายบ้านเวียงหอม หมู่ 4 เชื่อมตำบลเกาะช้าง			100,000	100,000		ขยายเขต ไฟฟ้า 400 เมตร	ประชาชนมีไฟฟ้า ใช้ครบทุกครัวเรือน	กองช่าง ทต.แม่สาย มิตรภาพ
343	ขยายเขตไฟฟ้า ซอยหลังโรงเรียน บ้านสันมะนะ หมู่ 5	เพื่อให้มีไฟฟ้าใช้ ภายในชุมชน/ หมู่บ้าน	ซอยหลังโรงเรียน บ้านสันมะนะ หมู่ 5			100,000	100,000		ขยายเขต ไฟฟ้า 100 เมตร	ประชาชนมีไฟฟ้า ใช้ครบทุกครัวเรือน	กองช่าง ทต.แม่สาย มิตรภาพ
344	ขยายเขตประปา ซอย 3,5,6,7 หมู่ 3 บ้านสันผักอี	เพื่อให้ประชาชน มีประปาใช้ครบ ทุกครัวเรือน	ซอย 3,5,6,7 หมู่ 3 บ้านสันผักอี			900,000	900,000		ขยายเขต ประปา 800 เมตร	ประชาชนมีประปา ใช้ครบทุกครัวเรือน	กองช่าง ทต.แม่สาย มิตรภาพ
345	ขยายเขตประปา ซอยหลังสุสาน แยก 4 หมู่ 3 บ้านสันผักอี	เพื่อให้ประชาชน มีประปาใช้ครบ ทุกครัวเรือน	ซอยหลังสุสาน แยก 4 หมู่ 3 บ้านสันผักอี			200,000	200,000		ขยายเขต ประปา 800 เมตร	ประชาชนมีประปา ใช้ครบทุกครัวเรือน	กองช่าง ทต.แม่สาย มิตรภาพ
346	ขยายเขตไฟฟ้า ซอยหลังสุสาน แยก 1 หมู่ 3 บ้านสันผักอี	เพื่อให้มีไฟฟ้าใช้ ภายในชุมชน/ หมู่บ้าน	ซอยหลังสุสาน แยก 1 หมู่ 3 บ้านสันผักอี			100,000	100,000		ขยายเขต ไฟฟ้า 100 เมตร	ประชาชนมีไฟฟ้า ใช้ครบทุกครัวเรือน	กองช่าง ทต.แม่สาย มิตรภาพ
347	ขยายเขตไฟฟ้า ซอย1-3 ชุมชนไฟฟ้า หมู่ 6 บ้านป่ายางชุม	เพื่อให้มีไฟฟ้าใช้ ภายในชุมชน/หมู่บ้าน	ซอย1-3 ชุมชนไฟฟ้า หมู่ 6 บ้านป่ายางชุม			100,000	100,000		ขยายเขต ไฟฟ้า 300 เมตร	ประชาชนมีไฟฟ้า ใช้ครบทุกครัวเรือน	กองช่าง ทต.แม่สาย มิตรภาพ
348	ขยายเขตไฟฟ้า ท้ายซอย 2 หมู่ 9 บ้านสันทราย	เพื่อให้มีไฟฟ้าใช้ ภายในชุมชน/หมู่บ้าน	ท้ายซอย 2 หมู่ 9 บ้านสันทราย			50,000	50,000		ขยายเขต ไฟฟ้า 50 เมตร	ประชาชนมีไฟฟ้า ใช้ครบทุกครัวเรือน	กองช่าง ทต.แม่สาย มิตรภาพ

1. ยุทธศาสตร์การพัฒนาาระบบโครงสร้างพื้นฐาน และบริการสาธารณะอื่นๆ

1.1 แผนงานอุตสาหกรรมและการโยธา

ที่	โครงการ	วัตถุประสงค์	เป้าหมาย (ผลผลิตของโครงการ)	งบประมาณและที่มา					ตัวชี้วัด (KPI)	ผลลัพธ์ที่คาดว่าจะได้รับ	หน่วยงาน รับผิดชอบ
				2566	2567	2568	2569	2570			
349	ปรับปรุงระบบไฟฟ้าภายในศูนย์พัฒนาเด็กเล็กเทศบาลตำบลแม่สายมิตรภาพ	เพื่อให้ระบบไฟฟ้ามีความเหมาะสม เพียงพอ และมีความปลอดภัยต่อการใช้งาน	ปรับปรุงระบบไฟฟ้าภายในศูนย์พัฒนาเด็กเล็กเทศบาลตำบลแม่สายมิตรภาพ			80,000	80,000		การปรับปรุงระบบไฟฟ้าให้มีความเหมาะสมต่อการใช้งาน	ระบบไฟฟ้าของศูนย์พัฒนาเด็กเล็กเทศบาลตำบลแม่สายมิตรภาพมีความเหมาะสมต่อการใช้งาน และมีความปลอดภัย	กองช่าง ทต.แม่สาย มิตรภาพ
350	ถนนหินคลุกเข้าพื้นที่ที่มีความจำเป็นเร่งด่วนในการสัญจรภายในหมู่ 3 บ้านสันผักอี	เพื่อให้ประชาชนได้มีถนนสำหรับคมนาคมได้อย่างสะดวกและรวดเร็วยิ่งขึ้น	ถนนหินคลุก กว้าง 3.00 เมตร ยาว 1,500 เมตร หิน 0.10 เมตร			100,000	100,000		ความยาวของถนน 1,500 เมตร	ประชาชนได้มีถนนสำหรับคมนาคมได้อย่างสะดวกและรวดเร็วยิ่งขึ้น	กองช่าง ทต.แม่สาย มิตรภาพ
351	ขยายเขตประปาเข้าบริเวณหนองกัด หมู่ 3 บ้านสันผักอี	เพื่อให้ประชาชนมีประปาใช้ครบทุกครัวเรือน	บริเวณหนองกัด หมู่ 3 บ้านสันผักอี			200,000	200,000		ขยายเขตประปา 500 เมตร	ประชาชนมีประปาใช้ครบทุกครัวเรือน	กองช่าง ทต.แม่สาย มิตรภาพ
352	ก่อสร้าง/ต่อเติมอาคารเอนกประสงค์หมู่ 4 บ้านเวียงหอม	เพื่อใช้ในกิจการ และกิจกรรมต่างๆของหมู่บ้าน	-ต่อเติมหลังคาอาคาร -ทลานยกพื้น ฯลฯ			200,000	200,000		อาคาร 1 หลัง	มีสถานที่กลางแจ้งสำหรับใช้ในกิจกรรมต่างๆของหมู่บ้าน	กองช่าง ทต.แม่สาย มิตรภาพ
353	ติดตั้งกำแพงตาข่ายแบบเหล็กหน้าสนามกีฬา หมู่ 4 บ้านเวียงหอม	เพื่อให้สถานที่ออกกำลังกายกลางแจ้งมีความปลอดภัย	ติดตั้งกำแพงตาข่าย สูง 10 เมตร ยาว 50 เมตร			200,000	200,000		ความยาวกำแพง 50 เมตร	สถานที่ออกกำลังกายกลางแจ้งมีความปลอดภัย	กองช่าง ทต.แม่สาย มิตรภาพ

1. ยุทธศาสตร์การพัฒนาระบบโครงสร้างพื้นฐาน และบริการสาธารณะอื่นๆ

1.1 แผนงานอุตสาหกรรมและการโยธา

ที่	โครงการ	วัตถุประสงค์	เป้าหมาย (ผลผลิตของโครงการ)	งบประมาณและที่มา					ตัวชี้วัด (KPI)	ผลลัพธ์ที่คาดว่าจะได้รับ	หน่วยงาน รับผิดชอบ
				2566	2567	2568	2569	2570			
354	ปรับปรุง/ต่อเติม อาคารศูนย์ ชรบ. ประจำหมู่บ้าน หมู่ 6 บ้านป่ายางชุม	เพื่อใช้ในกิจการ และ กิจกรรมต่างๆของ หมู่บ้าน	ติดผ้าเพดาน และ ก่อสร้างผนังด้านหน้า ยาว 12.00 เมตร			200,000	200,000		-ติดผ้า เพดาน -ผนังหน้า อาคาร	มีสถานที่กลางแจ้ง สำหรับใช้ในกิจกรรม ต่างๆของหมู่บ้าน	กองช่าง ทต.แม่สาย มิตรภาพ
355	วางระบายน้ำ คสล. พร้อมฝาปิด ซอยหน้าวัด ฝั่งทิศเหนือ หมู่ 9 บ้านสันทราย	เพื่อระบายน้ำ ออกนอกหมู่บ้าน และแก้ไขปัญหา น้ำท่วมขัง	กว้าง 0.30 เมตร ลึก 0.30-0.50 เมตร ยาว 240 เมตร			600,000	600,000		ความยาว ของราง 240 เมตร	สามารถแก้ไขปัญหาน้ำ ท่วมขังภายใน หมู่บ้านได้	กองช่าง ทต.แม่สาย มิตรภาพ
356	วางระบายน้ำ คสล. พร้อมฝาปิด ภายใน ศาลพ่อบ้าน ฝั่งทิศตะวันออก หมู่ 9 บ้านสันทราย	เพื่อระบายน้ำ ออกนอกหมู่บ้าน และแก้ไขปัญหา น้ำท่วมขัง	กว้าง 0.30 เมตร ลึก 0.30-0.50 เมตร ยาว 100 เมตร			280,000	280,000		ความยาว ของราง 100 เมตร	สามารถแก้ไขปัญหาน้ำ ท่วมขังภายใน หมู่บ้านได้	กองช่าง ทต.แม่สาย มิตรภาพ
357	ปรับปรุงผิวจราจร ถนนปิยะพร 7 ซอย 8 หมู่ 13 บ้านเหมืองแดง ปิยะพร	เพื่อให้ประชาชนได้มี ถนนสำหรับคมนาคมได้ อย่างสะดวกและรวดเร็ว ยิ่งขึ้น	ถนน คสล. กว้าง 5.00 เมตร ยาว 50 เมตร หนา 0.15 เมตร			150,000	150,000		ความยาว ของถนน 50 เมตร	ประชาชนได้มีถนน สำหรับคมนาคมได้ อย่างสะดวกและ รวดเร็วยิ่งขึ้น	กองช่าง ทต.แม่สาย มิตรภาพ
358	บันไดทางลาดสำหรับ ล้างรถบรรทุกขยะ หลังสำนักงานเทศบาล ตำบลแม่สายมิตรภาพ	เพื่อใช้เป็นที่ล้าง รถบรรทุกขยะของ เทศบาลตำบลแม่สาย มิตรภาพ	กว้าง 5.00 เมตร สูง 0.10-1.00 เมตร ยาว 10.00 เมตร พร้อมเทลาน			200,000	200,000		ความยาว บันได 10 เมตร	สามารถทำความสะอาด รถบรรทุกขยะได้อย่างมี ประสิทธิภาพ	กองช่าง ทต.แม่สาย มิตรภาพ

1. ยุทธศาสตร์การพัฒนาระบบโครงสร้างพื้นฐาน และบริการสาธารณะอื่นๆ

1.1 แผนงานอุตสาหกรรมและการโยธา

ที่	โครงการ	วัตถุประสงค์	เป้าหมาย (ผลผลิตของโครงการ)	งบประมาณและที่มา					ตัวชี้วัด (KPI)	ผลลัพธ์ที่คาดว่าจะได้รับ	หน่วยงาน ที่ รับผิดชอบ
				2566	2567	2568	2569	2570			
359	ติดตั้งระบบเสียงตามสายประจำชุมชนทุกชุมชนในเขตเทศบาลตำบลแม่สายมิตรภาพ	เพื่อให้ชาวบ้านได้รับข่าวสารได้อย่างทั่วถึงและทันเหตุการณ์	ระบบเสียงตามสายจำนวน 1 ระบบ			500,000	500,000		ระบบเสียงตามสาย 1 ระบบ	ชาวบ้านได้รับข่าวสารได้อย่างทั่วถึงและทันเหตุการณ์	กองช่าง ทต.แม่สาย มิตรภาพ
360	ก่อสร้าง/ต่อเติมอาคารสำนักงานเทศบาลตำบลแม่สายมิตรภาพ	เพื่อใช้ในการกิจการและกิจกรรมต่างๆของหน่วยงาน	-ติดตั้งระบบไฟฟ้า พลังงานโซล่าเซลล์ หลังคาอาคารฯ -ติดตั้งผ้าม่าน ฯลฯ			500,000	500,000		ไฟฟ้าพลังงานโซล่าเซลล์ 1 ระบบ	มีสถานที่ใช้ในการกิจการและกิจกรรมต่างๆของหน่วยงาน	กองช่าง ทต.แม่สาย มิตรภาพ
361	ก่อสร้างห้องน้ำข้างศูนย์เรียนรู้เรียนรู้ผู้สูงอายุ เทศบาลตำบลแม่สายมิตรภาพ	เพื่อใช้ในการกิจการและกิจกรรมต่างๆของศูนย์เรียนรู้เรียนรู้ผู้สูงอายุ	-ก่อสร้างห้องน้ำกว้าง 4.00 เมตร ยาว 10.00 เมตร			300,000	300,000		ห้องน้ำ 1 หลัง	มีสถานที่ใช้ในการกิจการและกิจกรรมต่างๆของศูนย์เรียนรู้เรียนรู้ผู้สูงอายุ	กองช่าง ทต.แม่สาย มิตรภาพ
362	โครงการพัฒนาในพื้นที่ตามโครงการร้อยใจรักฯ โดยใช้ศาสตร์พระราช เพื่อพัฒนาคุณภาพชีวิตอาชีพของประชาชน	พัฒนาแหล่งน้ำ หรือแหล่งท่องเที่ยว ฯ เพื่อพัฒนาคุณภาพชีวิตอาชีพของประชาชนในพื้นที่	พัฒนาแหล่งน้ำ หรือแหล่งท่องเที่ยว ฯ			500,000	500,000		พัฒนาแหล่งน้ำหรือแหล่งท่องเที่ยว ฯ 1 แห่ง	คุณภาพชีวิตอาชีพของประชาชนได้รับการพัฒนาตามศาสตร์พระราช	กองช่าง ทต.แม่สาย มิตรภาพ
363	โครงการธนาคารน้ำใต้ดินเพื่อชุมชน	พัฒนาแหล่งน้ำสำรองของประชาชนในพื้นที่	แหล่งน้ำธนาคารน้ำใต้ดินจำนวน 10 แห่ง			300,000	300,000		แหล่งน้ำจำนวน 10 แห่ง	ประชาชนมีแหล่งน้ำสำรองไว้ใช้ในหน้าแล้ง	กองช่าง ทต.แม่สาย มิตรภาพ

1. ยุทธศาสตร์การพัฒนาระบบโครงสร้างพื้นฐานและบริการสาธารณะอื่นๆ

1.1 แผนงานอุตสาหกรรมและการโยธา

ที่	โครงการ	วัตถุประสงค์	เป้าหมาย (ผลผลิตของโครงการ)	งบประมาณและที่มา					ตัวชี้วัด (KPI)	ผลลัพธ์ที่คาดว่าจะได้รับ	หน่วยงาน ที่ รับผิดชอบ
				2566	2567	2568	2569	2570			
364	ก่อสร้างอาคารป้องกันและบรรเทาสาธารณภัยเทศบาลตำบลแม่สายมิตรภาพ	เพื่อใช้ในกิจการและกิจกรรมต่างๆของหน่วยงาน	-ก่อสร้างอาคารกว้าง 10.00 เมตร ยาว 20.00 เมตร ฯลฯ			2,000,000	2,000,000		อาคาร 1 หลัง	มีสถานที่ใช้ในกิจการและกิจกรรมต่างๆของหน่วยงาน	กองช่าง ทต.แม่สาย มิตรภาพ
365	ก่อสร้างอาคารเอนกประสงค์หลังสำนักงานเทศบาลตำบลแม่สายมิตรภาพ	เพื่อใช้ในกิจการและกิจกรรมต่างๆของหน่วยงาน	-ก่อสร้างอาคารกว้าง 10.00 เมตร ยาว 20.00 เมตร ฯลฯ			800,000	800,000		อาคาร 1 หลัง	มีสถานที่ใช้ในกิจการและกิจกรรมต่างๆของหน่วยงาน	กองช่าง ทต.แม่สาย มิตรภาพ
366	ติดตั้งสัญญาณไฟเตือนกระจกส่องทางโค้งและราวกันถนนตามจุดเสี่ยงต่างๆในเขตเทศบาลตำบลแม่สายมิตรภาพ	เพื่อป้องกันอุบัติเหตุในพื้นที่	ตามจุดเสี่ยงต่างๆในเขตเทศบาลตำบลแม่สายมิตรภาพ			500,000	500,000		ตามจุดเสี่ยงต่างๆ 50 จุด	ประชาชนในชุมชนได้รับความปลอดภัยในชีวิตและทรัพย์สิน	กองช่าง ทต.แม่สาย มิตรภาพ

1. ยุทธศาสตร์การพัฒนาระบบโครงสร้างพื้นฐาน และบริการสาธารณะอื่นๆ

1.1 แผนงานอุตสาหกรรมและการโยธา

ที่	โครงการ	วัตถุประสงค์	เป้าหมาย (ผลผลิตของโครงการ)	งบประมาณและที่มา					ตัวชี้วัด (KPI)	ผลลัพธ์ที่คาดว่าจะได้รับ	หน่วยงาน ที่ รับผิดชอบ
				2566	2567	2568	2569	2570			
367	โครงการก่อสร้าง/ ปรับปรุงศูนย์พัฒนา เด็กเล็กเทศบาลตำบล แม่สายมิตรภาพ	เพื่อให้การดำเนินงาน ของศูนย์พัฒนา เด็กเล็กเป็นไปอย่าง มีประสิทธิภาพและ ประสิทธิผล	1.ก่อสร้างและปรับปรุง หลังคาอาคาร 2.ก่อสร้างและปรับปรุง รางระบายน้ำ 3.การติดตั้งเหล็กตัด บริเวณประตูหน้าต่าง 4.การปรับปรุงก่อสร้าง ทางเข้าที่จอดรถหน้า ศูนย์ฯ 5.การก่อสร้างปรับปรุง ราวรั้วรอบบริเวณที่ จอดรถ 6.การปรับปรุงประตู ทางเข้า-ออกด้านทิศ ตะวันตก 7.การปรับปรุงสนามเด็ก เล่นสร้างปัญญา 8.ติดตั้งระบบไฟฟ้า พลังงานโซล่าเซลล์ หลังคาอาคารฯ			500,000	500,000		จำนวน โครงการ สิ่งก่อสร้าง /ปรับปรุง	ศูนย์พัฒนาเด็กเล็ก เทศบาลตำบลแม่สาย มิตรภาพมีสิ่งก่อสร้าง /การปรับปรุงที่ทำให้ การบริหารจัดการ ของศูนย์พัฒนาเด็ก เล็กเป็นไปอย่างมี ประสิทธิภาพและ ประสิทธิผลเกิด ความปลอดภัย สำหรับเด็กเล็ก	กองช่าง และกอง การศึกษา

1. ยุทธศาสตร์การพัฒนาระบบโครงสร้างพื้นฐาน และบริการสาธารณะอื่นๆ

1.1 แผนงานอุตสาหกรรมและการโยธา

ที่	โครงการ	วัตถุประสงค์	เป้าหมาย (ผลผลิตของโครงการ)	งบประมาณและที่มา					ตัวชี้วัด (KPI)	ผลลัพธ์ที่คาดว่าจะได้รับ	หน่วยงาน ที่ รับผิดชอบ
				2566	2567	2568	2569	2570			
368	วางระบายน้ำ คสล. พร้อมฝาปิด ซอย 1 หมู่ 5 บ้านสันมะนะ	เพื่อระบายน้ำออกนอก หมู่บ้าน และแก้ไข ปัญหาน้ำท่วมขัง	กว้าง 0.30 เมตร ลึก 0.30-0.60 เมตร ยาว 100 เมตร	250,000	250,000				ความยาว ของราง 200 เมตร	สามารถแก้ไขปัญหา น้ำท่วมขังภายใน หมู่บ้านได้	กองช่าง ทต.แม่สาย มิตรภาพ
369	ถนน คสล. ท้ายซอย 10 หมู่ 5 บ้านสันมะนะ	เพื่อให้ประชาชนได้มีถนน สำหรับคมนาคมได้อย่าง สะดวกและรวดเร็วยิ่งขึ้น	ถนน คสล. กว้าง 4.00 เมตร ยาว 50 เมตร หนา 0.15 เมตร	100,000	100,000				ความยาว ของถนน 50 เมตร	ประชาชนได้มีถนน สำหรับคมนาคมได้ อย่างสะดวกและ รวดเร็วยิ่งขึ้น	กองช่าง ทต.แม่สาย มิตรภาพ
370	วางระบายน้ำ คสล. พร้อมฝาปิด ท้าย ถนนปิยะพร 2 หมู่ 13 บ้านเหมืองแดงปิยะพร	เพื่อระบายน้ำออกนอก หมู่บ้าน และแก้ไข ปัญหาน้ำท่วมขัง	กว้าง 0.30 เมตร ลึก 0.30-0.60 เมตร ยาว 200 เมตร	500,000	500,000				ความยาว ของราง 200 เมตร	สามารถแก้ไขปัญหา น้ำท่วมขังภายใน หมู่บ้านได้	กองช่าง ทต.แม่สาย มิตรภาพ
371	ถนน หินคลุก ซอย 5/8 หมู่ 11 บ้านสันทรายใหม่	เพื่อให้ประชาชนได้มีถนน สำหรับคมนาคมได้อย่าง สะดวกและรวดเร็วยิ่งขึ้น	ถนน หินคลุก กว้าง 5.00 เมตร ยาว 100 เมตร หนา 0.05 เมตร	100,000	100,000				ความยาว ของถนน 100 เมตร	ประชาชนได้มีถนน สำหรับคมนาคมได้ อย่างสะดวกและ รวดเร็วยิ่งขึ้น	กองช่าง ทต.แม่สาย มิตรภาพ

ก.ยุทธศาสตร์จังหวัดเชียงรายที่ 1 การสร้างมูลค่าเพิ่มด้านการท่องเที่ยวเชิงสร้างสรรค์โดยดำรงฐานวัฒนธรรมล้านนา

ยุทธศาสตร์จังหวัดเชียงรายที่ 2 การส่งเสริมการผลิตและพัฒนานวัตกรรมการท่องเที่ยวยกระดับสินค้าเกษตรเชิงสร้างสรรค์ ภายใต้แนวทางการพัฒนาที่ยั่งยืน

ข.ยุทธศาสตร์การพัฒนา อปท.ในเขตจังหวัดเชียงรายที่ 2 การพัฒนาด้านเศรษฐกิจและการท่องเที่ยว

2. ยุทธศาสตร์การพัฒนาด้านเศรษฐกิจและการท่องเที่ยว

2.1 แผนงานสร้างความเข้มแข็งของชุมชน

ที่	โครงการ	วัตถุประสงค์	เป้าหมาย (ผลผลิตของ โครงการ)	งบประมาณและที่มา					ตัวชี้วัด (KPI)	ผลลัพธ์ที่คาดว่าจะได้รับ	หน่วยงาน ที่ รับผิดชอบ
				2566	2567	2568	2569	2570			
1	โครงการฝึกอบรมและส่งเสริมด้านอาชีพให้กลุ่มพัฒนาสตรี/กลุ่มผู้สูงอายุ/ประชาชน	เพื่อสร้างงาน สร้างอาชีพให้แก่กลุ่มพัฒนาสตรี/กลุ่มผู้สูงอายุ/ประชาชน	ฝึกอบรมจำนวน 200 คน	100,000	100,000	100,000	100,000	100,000	จำนวนผู้ผ่านการฝึกอบรม 200 คน	กลุ่มพัฒนาสตรี/กลุ่มผู้สูงอายุ/ประชาชนมีรายได้และมีความรู้ด้านอาชีพ	สำนักปลัด ทต. แม่สาย มิตรภาพ
2	โครงการฝึกอบรมเพื่อส่งเสริมและพัฒนาศักยภาพด้านการมีส่วนร่วมในการสนับสนุนสร้างความเข้มแข็งของชุมชน ได้แก่ ผู้นำชุมชน คณะกรรมการชุมชน และประชาชนในเขต ทต.แม่สายมิตรภาพ	เพื่อส่งเสริมและพัฒนาศักยภาพด้านการมีส่วนร่วมในการสนับสนุนสร้างความเข้มแข็งของชุมชน ได้แก่ ผู้นำชุมชน คณะกรรมการชุมชน และประชาชนในเขต ทต.แม่สายมิตรภาพ	ฝึกอบรมจำนวน 100 คน	100,000	100,000	100,000	100,000	100,000	จำนวนผู้ผ่านการฝึกอบรม 100 คน	ผู้นำ คณะกรรมการชุมชน และประชาชนในเขต ทต.แม่สายมิตรภาพมีความเข้มแข็ง	สำนักปลัด ทต. แม่สาย มิตรภาพ

2. ยุทธศาสตร์การพัฒนาด้านเศรษฐกิจและการท่องเที่ยว

2.1 แผนงานสร้างความเข้มแข็งของชุมชน

ที่	โครงการ	วัตถุประสงค์	เป้าหมาย (ผลผลิตของ โครงการ)	งบประมาณและที่มา					ตัวชี้วัด (KPI)	ผลลัพธ์ที่คาดว่าจะได้รับ	หน่วยงาน ที่ รับผิดชอบ
				2566	2567	2568	2569	2570			
3	โครงการส่งเสริมการเรียนรู้เศรษฐกิจพอเพียงชุมชน	เพื่อให้ประชาชนสามารถเรียนรู้ตามแนวเศรษฐกิจพอเพียง	ส่งเสริมการเรียนรู้จำนวน 50 คน	70,000	70,000	70,000	70,000	70,000	จำนวนผู้ผ่านการส่งเสริมการเรียนรู้ 50 คน	ประชาชนมีความรู้ตามแนวเศรษฐกิจพอเพียง	สำนักปลัด ทต.แม่สาย มิตรภาพ
4	โครงการตลาดนัดมิตรภาพ	เพื่อกระจายสินค้า OTOP และส่งเสริมรายได้ให้กับประชาชน	เขตพื้นที่ ทต.แม่สาย มิตรภาพ	100,000	100,000	100,000	100,000	100,000	ตลอดปี	ได้กระจายสินค้า OTOP และสร้างรายได้ให้กับประชาชน	สำนักปลัด ทต. แม่สาย มิตรภาพ

2. ยุทธศาสตร์การพัฒนาด้านเศรษฐกิจและการท่องเที่ยว

2.2 แผนงานการศาสนาวัฒนธรรมและนันทนาการ

ที่	โครงการ	วัตถุประสงค์	เป้าหมาย (ผลผลิตของ โครงการ)	งบประมาณและที่มา					ตัวชี้วัด (KPI)	ผลลัพธ์ที่คาดว่าจะได้รับ	หน่วยงาน ที่ รับผิดชอบ
				2566	2567	2568	2569	2570			
1	โครงการช่วงวัฒนธรรม สานสายใยวิถีชุมชน	เพื่อส่งเสริมการท่องเที่ยว การกระตุ้นเศรษฐกิจของชุมชน ตลอดจนการส่งเสริมวัฒนธรรมท้องถิ่น	พื้นที่ในเขต ทต.แม่สาย มิตรภาพ	100,000	100,000	100,000	100,000	100,000	ตลอดปี	ส่งเสริมการท่องเที่ยว การกระตุ้นเศรษฐกิจของชุมชน ตลอดจนการส่งเสริมส่งเสริมวัฒนธรรมท้องถิ่น	สำนักปลัด ทต.แม่สาย มิตรภาพ

2. ยุทธศาสตร์การพัฒนาด้านเศรษฐกิจและการท่องเที่ยว

2.2 แผนงานการศาสนาวัฒนธรรมและนันทนาการ

ที่	โครงการ	วัตถุประสงค์	เป้าหมาย (ผลผลิตของโครงการ)	งบประมาณและที่มา					ตัวชี้วัด (KPI)	ผลลัพธ์ที่คาดว่าจะได้รับ	หน่วยงาน ที่ รับผิดชอบ
				2566	2567	2568	2569	2570			
2	โครงการส่งเสริมการจัดงานประเพณีท้องถิ่น งานวัฒนธรรม และ ภูมิปัญญาท้องถิ่น	<p>- เพื่อส่งเสริมและอนุรักษ์วัฒนธรรม ประเพณีและภูมิปัญญาท้องถิ่นให้คงอยู่สืบไป</p> <p>- เพื่อส่งเสริมให้หน่วยงานที่เกี่ยวข้องมีส่วนร่วมในการจัดงานประเพณีของท้องถิ่น</p>	<p>จัดโครงการ/กิจกรรมและสนับสนุนหน่วยงานที่เกี่ยวข้องมีส่วนร่วมในการจัดงานเพื่อส่งเสริมและอนุรักษ์วัฒนธรรม ประเพณีและภูมิปัญญาท้องถิ่น อาทิ เช่น</p> <ul style="list-style-type: none"> - โครงการจัดงานประเพณีลอยกระทง - โครงการจัดงานประเพณีสงกรานต์ - โครงการจัดงานประเพณีแห่เทียนเข้าพรรษา - โครงการฝึกอบรมให้ความรู้ด้านภูมิปัญญาท้องถิ่น “การตกแต่งต้นเทียนจำนำพรรษา” - งานประเพณีบวงสรวงพระบรมราชานุสาวรีย์พระเจ้าพรหมมหาราช - งานประเพณีมีนัสการและสร้างน้ำพระธาตุเจ้าคอยตุ่ง 	500,000	500,000	500,000	500,000	500,000	จำนวนเด็ก และประชาชน 1,000 คน	<p>- เด็ก เยาวชน ประชาชน และหน่วยงานที่เกี่ยวข้องร่วมอนุรักษ์ และสืบสานวัฒนธรรม ประเพณีและภูมิปัญญาท้องถิ่นให้คงอยู่สืบไปอย่างมีคุณค่า</p> <p>- เกิดความสมัครสมาน สามัคคีในชุมชน</p>	กองการศึกษา ทต.แม่สาย มิตรภาพ

2. ยุทธศาสตร์การพัฒนาด้านเศรษฐกิจและการท่องเที่ยว

2.2 แผนงานการศาสนาวัฒนธรรมและนันทนาการ

ที่	โครงการ	วัตถุประสงค์	เป้าหมาย (ผลผลิตของโครงการ)	งบประมาณและที่มา					ตัวชี้วัด (KPI)	ผลลัพธ์ที่คาดว่าจะได้รับ	หน่วยงาน ที่ รับผิดชอบ
				2566	2567	2568	2569	2570			
	โครงการส่งเสริมการจัดงานประเพณีท้องถิ่น งานวัฒนธรรม และ ภูมิปัญญาท้องถิ่น (ต่อ)		<ul style="list-style-type: none"> - งานประเพณี เทิดพระเกียรติ เนื่องในวันคล้ายวันพระราชสมภพสมเด็จพระศรีนครินทราบรมราชชนนี - งานพิธีทานหาแม่ฟ้าหลวง - งานพ่อขุนเม็งราย - โครงการเชิดชู ภูมิปัญญาท้องถิ่น - โครงการอบรมและ เผยแพร่ภูมิปัญญาท้องถิ่น - โครงการจัดแสดง วัฒนธรรม การแต่งกาย ท้องถิ่น - โครงการหอวัฒนธรรมและ แหล่งเรียนรู้ทางวัฒนธรรม ชาติพันธุ์ - โครงการถนนวัฒนธรรม - โครงการเผยแพร่การ ดำรงฐานวัฒนธรรมชาติ พันธุ์ล้านนา ในงานพ่อ ขุนเม็งรายมหาราช - โครงการงาน ๑๐ ชาติพันธุ์แม่สาย 								

2. ยุทธศาสตร์การพัฒนาด้านเศรษฐกิจและการท่องเที่ยว

2.2 แผนงานการศาสนาวัฒนธรรมและนันทนาการ

ที่	โครงการ	วัตถุประสงค์	เป้าหมาย (ผลผลิตของโครงการ)	งบประมาณและที่มา					ตัวชี้วัด (KPI)	ผลลัพธ์ที่คาดว่าจะได้รับ	หน่วยงาน ที่ รับผิดชอบ
				2566	2567	2568	2569	2570			
	โครงการส่งเสริมการจัดงานประเพณีท้องถิ่น งานวัฒนธรรม และ ภูมิปัญญาท้องถิ่น(ต่อ)		- โครงการจัดกิจกรรมช่วง วัฒนธรรม สานสายใย วิถีชุมชน - โครงการจัดงานของดี อำเภอแม่สาย ฯลฯ								

2. ยุทธศาสตร์การพัฒนาด้านเศรษฐกิจและการท่องเที่ยว

2.2 แผนงานการศาสนาวัฒนธรรมและนันทนาการ

ที่	โครงการ	วัตถุประสงค์	เป้าหมาย (ผลผลิตของโครงการ)	งบประมาณและที่มา					ตัวชี้วัด (KPI)	ผลลัพธ์ที่คาดว่าจะได้รับ	หน่วยงาน ที่ รับผิดชอบ
				2566	2567	2568	2569	2570			
3	โครงการส่งเสริมกิจกรรมทางศาสนา	เพื่อส่งเสริมและทะนุบำรุงศาสนา	จัดโครงการ/กิจกรรมเพื่อส่งเสริมและทะนุบำรุงศาสนา เช่น - โครงการเสริมส่งพระพุทธศาสนา - โครงการวิถีพุทธ	50,000	50,000	50,000	50,000	50,000	จำนวนประชาชนที่ร่วมกิจกรรม 500 คน	- ประชาชนได้ปฏิบัติตามแนวทางศาสนา - เผยแพร่ศาสนาให้คงอยู่สืบไป	กองการศึกษา ทต.แม่สาย มิตรภาพ
4	โครงการอนุรักษ์ศิลปวัฒนธรรมประเพณีท้องถิ่น	เพื่อส่งเสริมและสืบสานการอนุรักษ์ประเพณีวัฒนธรรมไทยอันดีงามให้คงอยู่	จัดฝึกอบรมส่งเสริมศิลปวัฒนธรรมให้แก่เด็กเยาวชนและประชาชน	50,000	50,000	50,000	50,000	50,000	จำนวนประชาชนที่ร่วมกิจกรรม 200 คน	สามารถรักษากฎมีปัญญาท้องถิ่นให้คงอยู่สืบทอดต่อไปถึงคนรุ่นหลัง	กองการศึกษา ทต.แม่สาย มิตรภาพ
5	การจัดกิจกรรม "วันท้องถิ่นไทย"	เพื่อระลึกถึงการจัดตั้งเทศบาลและการกระจายอำนาจในท้องถิ่นได้มีส่วนร่วม	จัดกิจกรรมวันท้องถิ่นไทยในวันที่ 18 มีนาคม	20,000	20,000	20,000	20,000	20,000	1 ครั้ง	ประชาชนเข้าใจบทบาทหน้าที่ของเทศบาลและอำนาจการปกครอง	สำนักปลัด ทต. แม่สาย มิตรภาพ
6	การดำเนินกิจกรรมร่วมกันในงานรัฐพิธีและงานวันสำคัญของชาติ	เพื่อให้ทุกภาคส่วนได้มีส่วนร่วมและมีโอกาสทำกิจกรรมในงานต่างๆ ร่วมกัน	จัดกิจกรรมในงานรัฐพิธี และงานวันสำคัญของชาติ	100,000	100,000	100,000	100,000	100,000	ตลอดปี	ประชาชน และทุกภาคส่วนได้มีส่วนร่วมและทำกิจกรรมในงานต่างๆ ร่วมกัน	สำนักปลัด ทต. แม่สาย มิตรภาพ

2. ยุทธศาสตร์การพัฒนาด้านเศรษฐกิจและการท่องเที่ยว

2.2 แผนงานการศาสนาวัฒนธรรมและนันทนาการ

ที่	โครงการ	วัตถุประสงค์	เป้าหมาย (ผลผลิตของโครงการ)	งบประมาณและที่มา					ตัวชี้วัด (KPI)	ผลลัพธ์ที่คาดว่าจะได้รับ	หน่วยงาน ที่ รับผิดชอบ
				2566	2567	2568	2569	2570			
7	การฝึกอบรมศีลธรรมและการดำเนินงานประกอบพิธีทางศาสนาของเทศบาลตำบลแม่สาย มิตรภาพ	เพื่อจัดโครงการฝึกอบรมศีลธรรมและประกอบพิธีทางศาสนาเนื่องในโอกาสต่างๆ ของเทศบาลตำบลแม่สาย มิตรภาพ	ฝึกอบรมศีลธรรมและประกอบพิธีทางศาสนาเนื่องในโอกาสต่างๆ ของเทศบาลตำบลแม่สาย มิตรภาพ	30,000	30,000	30,000	30,000	30,000	2 ครั้ง	สามารถรักษาวัฒนธรรมและประเพณีปฏิบัติให้คงอยู่สืบทอดต่อไปถึงคนรุ่นหลัง	สำนักปลัด ทต. แม่สาย มิตรภาพ

ก.ยุทธศาสตร์จังหวัดเชียงรายที่ 5 การพัฒนาคุณภาพชีวิต ทรัพยากรมนุษย์และความมั่นคงเพื่อส่งเสริมสังคมสร้างสรรค์

ข.ยุทธศาสตร์การพัฒนา อปท.ในเขตจังหวัดเชียงรายที่ 3 การพัฒนาด้านการศึกษาและการสาธารณสุข

ยุทธศาสตร์การพัฒนา อปท.ในเขตจังหวัดเชียงรายที่ 4 การพัฒนาคุณภาพชีวิตและการป้องกันบรรเทาสาธารณภัย

3. ยุทธศาสตร์การพัฒนาทรัพยากรมนุษย์ในด้านการศึกษา คุณภาพชีวิต และสังคมเพื่อให้ประชาชนอยู่เย็นเป็นสุข

3.1 แผนงานบริหารทั่วไป

ที่	โครงการ	วัตถุประสงค์	เป้าหมาย (ผลผลิตของ โครงการ)	งบประมาณและที่มา					ตัวชี้วัด (KPI)	ผลลัพธ์ที่คาดว่าจะได้รับ	หน่วยงาน ที่ รับผิดชอบ
				2566	2567	2568	2569	2570			
1	อุดหนุนที่ว่าการอำเภอแม่สายเพื่อประกอบพิธีวันเฉลิมพระชนมพรรษาพระบาทสมเด็จพระปรเมนทรรามาธิบดีศรีสินทรมหาวชิราลงกรณพระวชิรเกล้าเจ้าอยู่หัว	เพื่อแสดงออกถึงการมีวัฒนธรรมประเพณีและรักษาสืบทอดสู่อุชนรุ่นหลังต่อไป	1 ครั้ง	10,000	10,000	10,000	10,000	10,000	1 ครั้ง	สามารถรักษาวัฒนธรรมและประเพณีปฏิบัติให้คงอยู่สืบทอดต่อไป	อำเภอแม่สายและทต.แม่สายมิตรภาพ
2	อุดหนุนที่ว่าการอำเภอแม่สายเพื่อประกอบพิธีเนื่องในวันคล้ายวันสวรรคตพระบาทสมเด็จพระบรมชนกาธิเบศร มหาภูมิพลอดุลยเดชมหาราชบรมนาถบพิตร	เพื่อแสดงออกถึงการมีวัฒนธรรมประเพณีและรักษาสืบทอดสู่อุชนรุ่นหลังต่อไป	1 ครั้ง	5,000	5,000	5,000	5,000	5,000	1 ครั้ง	สามารถรักษาวัฒนธรรมและประเพณีปฏิบัติให้คงอยู่สืบทอดต่อไป	อำเภอแม่สายและทต.แม่สายมิตรภาพ
3	อุดหนุนที่ว่าการอำเภอแม่สายเพื่อประกอบพิธีวันคล้ายวันพระราชสมภพรัชกาลที่ ๙	เพื่อแสดงออกถึงการมีวัฒนธรรมประเพณีและรักษาสืบทอดสู่อุชนรุ่นหลังต่อไป	1 ครั้ง	5,000	5,000	5,000	5,000	5,000	1 ครั้ง	สามารถรักษาวัฒนธรรมและประเพณีปฏิบัติให้คงอยู่สืบทอดต่อไปถึงคนรุ่นหลัง	อำเภอแม่สายและทต.แม่สายมิตรภาพ

3. ยุทธศาสตร์การพัฒนาทรัพยากรมนุษย์ในด้านการศึกษา คุณภาพชีวิต และสังคมเพื่อให้ประชาชนอยู่เย็นเป็นสุข

3.1 แผนงานบริหารทั่วไป

ที่	โครงการ	วัตถุประสงค์	เป้าหมาย (ผลผลิตของโครงการ)	งบประมาณและที่มา					ตัวชี้วัด (KPI)	ผลลัพธ์ที่คาดว่าจะได้รับ	หน่วยงาน ที่ รับผิดชอบ
				2566	2567	2568	2569	2570			
4	อุดหนุนที่ว่าการอำเภอแม่สายประกอบพิธีวันจักรี	เพื่อแสดงออกถึงการมีวัฒนธรรมประเพณี และรักษาสืบทอดสู่อุชนรุ่นหลังต่อไป	1 ครั้ง	3,000	3,000	3,000	3,000	3,000	1 ครั้ง	สามารถรักษาวัฒนธรรมและประเพณีปฏิบัติให้คงอยู่สืบทอดต่อไป	อ.แม่สายและทต.แม่สาย มิตรภาพ
5	อุดหนุนที่ว่าการอำเภอแม่สายประกอบพิธีวันเฉลิมพระชนมพรรษาสมเด็จพระนางเจ้าสิริกิติ์พระบรมราชินีนาถ พระบรมราชชนนีพันปีหลวง	เพื่อแสดงออกถึงการมีวัฒนธรรมประเพณี และรักษาสืบทอดสู่อุชนรุ่นหลังต่อไป	1 ครั้ง	5,000	5,000	5,000	5,000	5,000	1 ครั้ง	สามารถรักษาวัฒนธรรมและประเพณีปฏิบัติให้คงอยู่สืบทอดต่อไปถึงคนรุ่นหลัง	อำเภอแม่สายและทต.แม่สาย มิตรภาพ
6	อุดหนุนที่ว่าการอำเภอแม่สายเพื่อประกอบพิธีวันปิยมหาราช	เพื่อแสดงออกถึงการมีวัฒนธรรมประเพณี และรักษาสืบทอดสู่อุชนรุ่นหลังต่อไป	1 ครั้ง	3,000	3,000	3,000	3,000	3,000	1 ครั้ง	สามารถรักษาวัฒนธรรมและประเพณีปฏิบัติให้คงอยู่สืบทอดต่อไป	อำเภอแม่สายและทต.แม่สาย มิตรภาพ
7	อุดหนุนที่ว่าการอำเภอแม่สายประกอบพิธีวันฉัตรมงคล	เพื่อแสดงออกถึงการมีวัฒนธรรมประเพณี และรักษาสืบทอดสู่อุชนรุ่นหลังต่อไป	1 ครั้ง	5,000	5,000	5,000	5,000	5,000	1 ครั้ง	สามารถรักษาวัฒนธรรมและประเพณีปฏิบัติให้คงอยู่สืบทอดต่อไป	อ.แม่สายและทต.แม่สาย มิตรภาพ

3. ยุทธศาสตร์การพัฒนาทรัพยากรมนุษย์ในด้านการศึกษา คุณภาพชีวิต และสังคมเพื่อให้ประชาชนอยู่เย็นเป็นสุข

3.1 แผนงานบริหารทั่วไป

ที่	โครงการ	วัตถุประสงค์	เป้าหมาย (ผลผลิตของโครงการ)	งบประมาณและที่มา					ตัวชี้วัด (KPI)	ผลลัพธ์ที่คาดว่าจะได้รับ	หน่วยงาน ที่ รับผิดชอบ
				2566	2567	2568	2569	2570			
8	อุดหนุนที่ว่าการอำเภอแม่สายเพื่อประกอบพิธีเฉลิมพระเกียรติ เนื่องในโอกาสวันเฉลิมพระชนมพรรษาสมเด็จพระนางเจ้าสุทิดา พัชรสุธาพิมลลักษณ พระบรมราชินี	เพื่อแสดงออกถึงการมีวัฒนธรรมประเพณี และรักษาสืบทอดสู่อุชนรุ่นหลังต่อไป	1 ครั้ง	5,000	5,000	5,000	5,000	5,000	1 ครั้ง	สามารถรักษาวัฒนธรรมและประเพณีปฏิบัติให้คงอยู่สืบทอดต่อไปถึงคนรุ่นหลัง	อำเภอแม่สายและทต.แม่สายมิตรภาพ
9	อุดหนุนส่วนราชการอื่นเพื่อดำเนินกิจกรรมเกี่ยวกับงานรัฐพิธีและวันสำคัญของชาติ	เพื่อแสดงออกถึงการมีวัฒนธรรมประเพณี และรักษาสืบทอดสู่อุชนรุ่นหลังต่อไป	1 ครั้ง	20,000	20,000	20,000	20,000	20,000	1 ครั้ง	สามารถรักษาวัฒนธรรมและประเพณีปฏิบัติให้คงอยู่สืบทอดต่อไป	ส่วนราชการอื่นและทต.แม่สายมิตรภาพ
10	อุดหนุนสถานที่กลางสำหรับจัดตั้งศูนย์ปฏิบัติการร่วมในการช่วยเหลือประชาชนของอปท.ระดับอำเภอแม่สาย	เพื่อให้การบริการของศูนย์เป็นไปอย่างมีประสิทธิภาพ	1 ศูนย์	50,000	50,000	50,000	50,000	50,000	1 ครั้ง	การปฏิบัติงานช่วยเหลือประชาชนเป็นไปด้วยความรวดเร็วมีประสิทธิภาพทันเหตุการณ์	ส่วนราชการที่ได้รับมอบหมายให้เป็นสถานที่กลาง

3. ยุทธศาสตร์การพัฒนาทรัพยากรมนุษย์ในด้านการศึกษา คุณภาพชีวิต และสังคมเพื่อให้ประชาชนอยู่เย็นเป็นสุข

3.2 แผนงานการศึกษา

ที่	โครงการ	วัตถุประสงค์	เป้าหมาย (ผลผลิตของโครงการ)	งบประมาณและที่มา					ตัวชี้วัด (KPI)	ผลลัพธ์ที่คาดว่าจะได้รับ	หน่วยงาน ที่ รับผิดชอบ
				2566	2567	2568	2569	2570			
1	โครงการพัฒนาและปรับปรุงหลักสูตรระดับปฐมวัยและการจัดการเรียนรู้ตามกระบวนการพัฒนาคุณภาพการศึกษา	เพื่อปรับปรุงและพัฒนาหลักสูตรระดับปฐมวัยและการจัดการเรียนรู้ตามกระบวนการพัฒนาคุณภาพการศึกษาให้เหมาะสมและสอดคล้องกับพัฒนาการของเด็ก	จัดอบรมเพื่อพัฒนาและปรับปรุงหลักสูตรระดับปฐมวัย และการจัดการเรียนรู้ตามกระบวนการพัฒนาคุณภาพการศึกษา	20,000	20,000	20,000	20,000	20,000	ร้อยละของเด็กที่ได้รับ การพัฒนาการ	มีหลักสูตรระดับปฐมวัยและการจัดการ เร็ย ันรู้ตาม กระบวนการพัฒนา คุณภาพการศึกษา ที่เหมาะสมและ สอดคล้องกับการ พัฒนาการของเด็ก ปฐมวัย	กอง การศึกษา ทต.แม่สาย มิตรภาพ
2	โครงการฝึกอบรมและพัฒนาบุคลากรทางการศึกษา ผู้มีส่วนเกี่ยวข้องด้าน การศึกษา	เพื่อให้บุคลากรทางการศึกษาและผู้มีส่วนเกี่ยวข้องด้าน การศึกษามีความรู้ ความเข้าใจในการ ดำเนินงาน	ฝึกอบรม จำนวน 50 คน	70,000	70,000	70,000	70,000	70,000	จำนวน ผู้ผ่านการ ฝึกอบรม 50 คน	บุคลากรทางการ ศึกษาและผู้มีส่วน เกี่ยวข้อง ด้าน การศึกษา มีความรู้ ความเข้าใจในการ ปฏิบัติงานมากขึ้น	กอง การศึกษา ทต.แม่สาย มิตรภาพ

3. ยุทธศาสตร์การพัฒนาทรัพยากรมนุษย์ในด้านการศึกษา คุณภาพชีวิต และสังคมเพื่อให้ประชาชนอยู่เย็นเป็นสุข

3.2 แผนงานการศึกษา

ที่	โครงการ	วัตถุประสงค์	เป้าหมาย (ผลผลิตของโครงการ)	งบประมาณและที่มา					ตัวชี้วัด (KPI)	ผลลัพธ์ที่คาดว่าจะได้รับ	หน่วยงาน ที่ รับผิดชอบ
				2566	2567	2568	2569	2570			
3	โครงการพัฒนาคุณภาพการจัดการศึกษาของศูนย์พัฒนาเด็กเล็กเทศบาลตำบลแม่สายมิตรภาพ	เพื่อให้ศูนย์พัฒนาเด็กเล็กเทศบาลตำบลแม่สายมิตรภาพมีการบริหารจัดการด้านการศึกษาที่มีคุณภาพได้มาตรฐานการดำเนินงาน	จัดโครงการ/กิจกรรมเพื่อส่งเสริมการศึกษา อาทิเช่น - โครงการประชุมผู้ปกครอง , คณะกรรมการศูนย์พัฒนาเด็กเล็ก - โครงการประเมินคุณภาพภายใน ประกันคุณภาพภายนอก - โครงการการเรียนรู้ด้วยโครงงาน - โครงการเรียนรู้จากภูมิปัญญาท้องถิ่น - โครงการจัดหาและผลิตสื่อนวัตกรรม - จัดหาวัสดุการศึกษา - โครงการนิเทศชั้นเรียน, นิเทศการสอน - โครงการวิจัยในชั้นเรียน - โครงการเยี่ยมบ้าน - โครงการ Project Approach	100,000	100,000	100,000	100,000	100,000	จำนวนเด็กเล็ก 200 คน	การบริหารจัดการด้านการศึกษาของศูนย์พัฒนาเด็กเล็กเทศบาลตำบลแม่สายมิตรภาพมีคุณภาพตามมาตรฐานการดำเนินงาน	กองการศึกษา ทต.แม่สาย มิตรภาพ

3. ยุทธศาสตร์การพัฒนาทรัพยากรมนุษย์ในด้านการศึกษา คุณภาพชีวิต และสังคมเพื่อให้ประชาชนอยู่เย็นเป็นสุข

3.2 แผนงานการศึกษา

ที่	โครงการ	วัตถุประสงค์	เป้าหมาย (ผลผลิตของโครงการ)	งบประมาณและที่มา					ตัวชี้วัด (KPI)	ผลลัพธ์ที่คาดว่าจะได้รับ	หน่วยงาน ที่ รับผิดชอบ
				2566	2567	2568	2569	2570			
	โครงการพัฒนาคุณภาพการจัดการศึกษาของศูนย์พัฒนาเด็กเล็กเทศบาลตำบลแม่สายมิตรภาพ (ต่อ)		<ul style="list-style-type: none"> - โครงการวันสำคัญและงานประเพณีท้องถิ่น (วันแม่แห่งชาติ, วันพ่อแห่งชาติ, วันครู, วันสงกรานต์, วันสำคัญทางศาสนา) - โครงการสานสัมพันธ์เครือข่าย - โครงการจัดทำสื่อประชาสัมพันธ์ทางการศึกษา - โครงการวันวิชาการ - โครงการเด็กดีมีวินัย - โครงการเด็กดีมีรางวัล - โครงการมารยาทไทย - โครงการอนุรักษ์สิ่งแวดล้อม - โครงการหนูน้อยรักประชาธิปไตย - โครงการเรียนรู้สู่โลกกว้าง - โครงการออมทรัพย์ของหนู - โครงการไหว้สวยยิ้มใส 								

3. ยุทธศาสตร์การพัฒนาทรัพยากรมนุษย์ในด้านการศึกษา คุณภาพชีวิต และสังคมเพื่อให้ประชาชนอยู่เย็นเป็นสุข

3.2 แผนงานการศึกษา

ที่	โครงการ	วัตถุประสงค์	เป้าหมาย (ผลผลิตของโครงการ)	งบประมาณและที่มา					ตัวชี้วัด (KPI)	ผลลัพธ์ที่คาดว่าจะได้รับ	หน่วยงาน ที่ รับผิดชอบ
				2566	2567	2568	2569	2570			
	โครงการพัฒนาคุณภาพการจัดการศึกษาของศูนย์พัฒนาเด็กเล็กเทศบาลตำบลแม่สายมิตรภาพ(ต่อ)		<ul style="list-style-type: none"> - โครงการคัดแยกขยะ - โครงการรณรงค์สร้างความปลอดภัยบนท้องถนน - โครงการส่งเสริมพัฒนาการทั้ง ๔ ด้าน - โครงการส่งเสริมภาษาต่างประเทศ ฯลฯ 								
4	โครงการส่งเสริมสุขภาพอนามัยเด็กเล็ก	เพื่อให้เด็กเล็กมีสุขภาพอนามัยที่ดี มีร่างกายที่แข็งแรงสมบูรณ์ มีพัฒนาการที่เหมาะสมตามวัย	จัดโครงการ /กิจกรรมเพื่อส่งเสริมการศึกษา อาทิเช่น <ul style="list-style-type: none"> - โครงการสร้างมาตรฐานความปลอดภัย - โครงการมือสะอาด ปราศจากโรค - โครงการตรวจสุขภาพประจำปี - โครงการหนูน้อยฟันดี - โครงการขยับกายสบายชีวา - โครงการให้ความรู้ เรื่องสุขภาพอนามัยที่ดีแก่ผู้ปกครอง - โครงการสุขสดใสในร่างกาย ฯลฯ 	20,000	20,000	20,000	20,000	100,000	จำนวนเด็กเล็ก 200 คน	เด็กเล็กมีสุขภาพอนามัย แข็งแรงสมบูรณ์ มีพัฒนาการตามวัย	กองการศึกษา ทต.แม่สาย มิตรภาพ

3. ยุทธศาสตร์การพัฒนาทรัพยากรมนุษย์ในด้านการศึกษา คุณภาพชีวิต และสังคมเพื่อให้ประชาชนอยู่เย็นเป็นสุข

3.2 แผนงานการศึกษา

ที่	โครงการ	วัตถุประสงค์	เป้าหมาย (ผลผลิตของ โครงการ)	งบประมาณและที่มา					ตัวชี้วัด (KPI)	ผลลัพธ์ที่คาดว่าจะได้รับ	หน่วยงาน ที่ รับผิดชอบ
				2566	2567	2568	2569	2570			
5	โครงการส่งเสริมการเรียนรู้ภาษาต่างประเทศเพื่อรองรับการเข้าสู่ประชาคมอาเซียน	เพื่อให้เด็ก เยาวชน และประชาชนมีทักษะในการสื่อสารเพื่อรองรับการเข้าสู่ประชาคมอาเซียน	ฝึกอบรมจำนวน 100 คน	30,000	30,000	30,000	30,000	30,000	จำนวนผู้ผ่านการฝึกอบรม 50 คน	บุคลากรทางการศึกษาและผู้มีส่วนเกี่ยวข้อง มีความรู้ความเข้าใจภาษาอังกฤษ พม่า จีน มากขึ้น	กองการศึกษา ทต.แม่สาย มิตรภาพ
6	โครงการส่งเสริมและพัฒนาด้านการศึกษา	เพื่อส่งเสริมให้หน่วยงานที่เกี่ยวข้องด้านการศึกษา มีส่วนร่วมในการพัฒนาด้านการศึกษาของท้องถิ่นเพื่อรองรับการเข้าสู่ประชาคมอาเซียน	สนับสนุนงบประมาณให้แก่หน่วยงานที่เกี่ยวข้องด้านการศึกษาเพื่อจัดโครงการ/กิจกรรมที่พัฒนาด้านการศึกษา ได้แก่ โรงเรียน บ้านสันทราย โรงเรียนบ้านสันมะนะ ฯลฯ	250,000	250,000	250,000	250,000	250,000	จำนวน 2 โรงเรียน	การศึกษาท้องถิ่นเกิดการพัฒนา เพื่อรองรับการเข้าสู่ประชาคมอาเซียน	กองการศึกษา ทต.แม่สาย มิตรภาพ

3. ยุทธศาสตร์การพัฒนาทรัพยากรมนุษย์ในด้านการศึกษา คุณภาพชีวิต และสังคมเพื่อให้ประชาชนอยู่เย็นเป็นสุข

3.2 แผนงานการศึกษา

ที่	โครงการ	วัตถุประสงค์	เป้าหมาย (ผลผลิตของโครงการ)	งบประมาณและที่มา					ตัวชี้วัด (KPI)	ผลลัพธ์ที่คาดว่าจะได้รับ	หน่วยงาน ที่ รับผิดชอบ
				2566	2567	2568	2569	2570			
7	โครงการจัดกิจกรรมเพื่อพัฒนาเด็กและเยาวชน	<ul style="list-style-type: none"> - เพื่อส่งเสริมการพัฒนาเด็ก และเยาวชนอย่างเต็มศักยภาพ - เพื่อส่งเสริมให้เด็ก และ เยาวชนมีส่วนร่วมในการ ดำเนินกิจกรรมที่สร้างสรรค์ เกิดประโยชน์ต่อท้องถิ่น มีจิตสาธารณะ - เพื่อส่งเสริมให้หน่วยงานที่เกี่ยวข้องกับเด็กและ เยาวชนมีส่วนร่วมในการจัดกิจกรรมเพื่อพัฒนาเด็กและ เยาวชน 	จัดโครงการ/กิจกรรม เพื่อพัฒนาเด็กและเยาวชน อาทิเช่น <ul style="list-style-type: none"> - โครงการ To be Number 1 - โครงการวันเด็กแห่งชาติ - โครงการวันเยาวชนแห่งชาติ - โครงการจ้างเด็กนักเรียน นักศึกษา ในช่วงปิดภาคเรียน - สนับสนุนงบประมาณ ให้แก่หน่วยงานที่เกี่ยวข้องกับเด็กและเยาวชนเพื่อจัดกิจกรรมที่เด็กได้รับประโยชน์ เช่น สโมสรไลออนส์แม่สาย ฯลฯ 	200,000	200,000	200,000	200,000	200,000	จำนวนเด็กเล็กและเด็กนักเรียน 1,000 คน	เด็กและเยาวชนได้รับการพัฒนาอย่างเต็มศักยภาพ มีจิตสาธารณะ ทำให้ท้องถิ่นเกิดการ พัฒนา	กองการศึกษา ทต.แม่สาย มิตรภาพ

3. ยุทธศาสตร์การพัฒนาทรัพยากรมนุษย์ในด้านการศึกษา คุณภาพชีวิต และสังคมเพื่อให้ประชาชนอยู่เย็นเป็นสุข

3.2 แผนงานการศึกษา

ที่	โครงการ	วัตถุประสงค์	เป้าหมาย (ผลผลิตของ โครงการ)	งบประมาณและที่มา					ตัวชี้วัด (KPI)	ผลลัพธ์ที่คาดว่าจะได้รับ	หน่วยงาน ที่ รับผิดชอบ
				2566	2567	2568	2569	2570			
8	สนับสนุนโรงเรียนบ้าน สันทราย โครงการกีฬา โรงเรียนบ้านสันทราย	เพื่อส่งเสริมการออก กำลังกายและการ แข่งขันกีฬา	นักเรียน โรงเรียน บ้านสันทราย	35,000	35,000	35,000	35,000	35,000	1 ครั้ง	เด็ก เยาวชน และ ประชาชนมีสุขภาพ พลานามัยแข็งแรง	กอง การศึกษา ทต.แม่สาย มิตรภาพ
9	สนับสนุนโรงเรียนบ้าน สันมะนะ โครงการกีฬา โรงเรียนบ้านสันมะนะ	เพื่อส่งเสริมการออก กำลังกายและการ แข่งขันกีฬา	นักเรียน โรงเรียน บ้านสันมะนะ	30,000	30,000	30,000	30,000	30,000	1 ครั้ง	เด็ก เยาวชน และ ประชาชนมีสุขภาพ พลานามัยแข็งแรง	กอง การศึกษา ทต.แม่สาย มิตรภาพ
10	สนับสนุนการแข่งขัน ฟุตบอลประเพณี (พรหมมหาราชคัพ)	เพื่อเปิดโอกาสให้ ประชาชนได้เข้าร่วม แข่งขันกีฬา สุขภาพ ร่างกายแข็งแรง	1 ครั้ง	15,000	15,000	15,000	15,000	15,000	1 ครั้ง	ประชาชนได้เข้าร่วม แข่งขันกีฬา และมี สุขภาพร่างกาย แข็งแรง	อ.แม่สาย และ กอง การศึกษา
11	อุดหนุนโรงเรียนบ้าน สันทราย ในโครงการ พัฒนานักเรียนด้าน ดนตรีดุริยางค์	เพื่อจัดการเรียนรู้ด้าน ดนตรีดุริยางค์ให้แก่ นักเรียนและเยาวชนใน พื้นที่	โรงเรียนบ้านสัน ทราย	100,000	100,000	100,000	100,000	100,000	1 ครั้ง	นักเรียนและเยาวชน ในพื้นที่ ได้รับการ เรียนรู้ด้านวิชาดนตรี และดุริยางค์	กองศึกษา ทต.แม่สาย มิตรภาพ
12	อุดหนุนโรงเรียนบ้าน สันมะนะ ในโครงการ พัฒนาดุริยางค์โรงเรียน เพื่อชุมชน	เพื่อจัดการเรียนรู้ด้าน ดนตรีดุริยางค์ให้แก่ นักเรียนและเยาวชนใน พื้นที่	โรงเรียนบ้านสัน มะนะ	100,000	100,000	100,000	100,000	100,000	1 ครั้ง	นักเรียนและเยาวชน ในพื้นที่ ได้รับการ เรียนรู้ด้านวิชาดนตรี และดุริยางค์	กองศึกษา ทต.แม่สาย มิตรภาพ

3. ยุทธศาสตร์การพัฒนาทรัพยากรมนุษย์ในด้านการศึกษา คุณภาพชีวิต และสังคมเพื่อให้ประชาชนอยู่เย็นเป็นสุข

3.2 แผนงานการศึกษา

ที่	โครงการ	วัตถุประสงค์	เป้าหมาย (ผลผลิตของ โครงการ)	งบประมาณและที่มา					ตัวชี้วัด (KPI)	ผลลัพธ์ที่คาดว่าจะได้รับ	หน่วยงาน ที่ รับผิดชอบ
				2566	2567	2568	2569	2570			
13	อุดหนุนโรงเรียนบ้าน สันทราย ในโครงการ ส่งเสริมและสนับสนุน กิจกรรมดนตรีพื้นเมือง และนาฏศิลป์พื้นบ้าน	เพื่อจัดการเรียนรู้ด้าน ศิลปะการแสดงดนตรี พื้นเมืองและนาฏศิลป์ พื้นบ้านให้แก่นักเรียน และเยาวชนในพื้นที่	โรงเรียนบ้านสัน ทราย	100,000	100,000	100,000	100,000	100,000	1 ครั้ง	นักเรียนและเยาวชน ในพื้นที่ ได้รับการ เรียนรู้ด้านดนตรี พื้นเมืองและ นาฏศิลป์พื้นบ้าน	กองศึกษา ทต.แม่สาย มิตรภาพ
14	อุดหนุนโรงเรียนบ้าน สันมะนะ ในโครงการ ส่งเสริมและสนับสนุน กิจกรรมดนตรีพื้นเมือง และนาฏศิลป์พื้นบ้าน	เพื่อจัดการเรียนรู้ด้าน ศิลปะการแสดงดนตรี พื้นเมืองและนาฏศิลป์ พื้นบ้านให้แก่นักเรียน และเยาวชนในพื้นที่	โรงเรียนบ้านสัน มะนะ	100,000	100,000	100,000	100,000	100,000	1 ครั้ง	นักเรียนและเยาวชน ในพื้นที่ ได้รับการ เรียนรู้ด้านดนตรี พื้นเมืองและ นาฏศิลป์พื้นบ้าน	กองศึกษา ทต.แม่สาย มิตรภาพ
15	อุดหนุนโรงเรียนบ้าน สันทราย ในโครงการ ส่งเสริมและสนับสนุน กิจกรรมดนตรีสากล	เพื่อจัดการเรียนรู้ด้าน ศิลปะการแสดงดนตรี สากลให้แก่นักเรียน และเยาวชนในพื้นที่	โรงเรียนบ้านสัน ทราย	100,000	100,000	100,000	100,000	100,000	1 ครั้ง	นักเรียนและเยาวชน ในพื้นที่ ได้รับการ เรียนรู้ด้านดนตรี สากล	กองศึกษา ทต.แม่สาย มิตรภาพ
16	อุดหนุนโครงการ อาหารกลางวัน	เพื่อให้เด็กนักเรียน ได้รับอาหารที่ถูกหลัก โภชนาการ	เด็กนักเรียนใน สถานศึกษาสังกัด เทศบาลตำบล แม่สายมิตรภาพ และสังกัดสพฐ. ได้รับอาหาร กลางวัน	4,000,000	4,000,000	4,000,000	4,000,000	4,000,000	จำนวน เด็กเล็ก และเด็ก นักเรียน 800 คน	เด็กนักเรียนมีสุขภาพ พลานามัยแข็งแรง สมบูรณ์และมี พัฒนาการที่ เหมาะสมตามวัย	กอง การศึกษา ทต.แม่สาย มิตรภาพ

3. ยุทธศาสตร์การพัฒนาทรัพยากรมนุษย์ในด้านการศึกษา คุณภาพชีวิต และสังคมเพื่อให้ประชาชนอยู่เย็นเป็นสุข

3.2 แผนงานการศึกษา

ที่	โครงการ	วัตถุประสงค์	เป้าหมาย (ผลผลิตของ โครงการ)	งบประมาณและที่มา					ตัวชี้วัด (KPI)	ผลลัพธ์ที่คาดว่าจะได้รับ	หน่วยงาน ที่ รับผิดชอบ
				2566	2567	2568	2569	2570			
17	โครงการอาหารเสริม (นม)	เพื่อเสริมสร้างพัฒนาการด้านร่างกายของเด็กนักเรียน	เด็กนักเรียนในสถานศึกษาสังกัดเทศบาลตำบลแม่สาย มิตรภาพและสังกัดสพฐ. ได้รับอาหารเสริม(นม)	2,500,000	2,500,000	2,500,000	2,500,000	2,500,000	จำนวนเด็กเล็กและเด็กนักเรียน 800 คน	เด็กนักเรียนมีสุขภาพพลานามัยแข็งแรง สมบูรณ์ และมีพัฒนาการที่เหมาะสมตามวัย	กองการศึกษา ทต.แม่สาย มิตรภาพ
18	อุดหนุนโรงเรียนบ้านสันทรายโครงการน้อมนำเศรษฐกิจพอเพียงสู่สถานศึกษา	เพื่อจัดการเรียนรู้ด้านเศรษฐกิจพอเพียงให้แก่เด็กและเยาวชนในพื้นที่	โรงเรียนบ้านสันทราย	30,000	30,000	30,000	30,000	30,000	1 ครั้ง	นักเรียนและเยาวชนในพื้นที่ได้รับการเรียนรู้ด้านเศรษฐกิจพอเพียง	กองการศึกษา ทต.แม่สาย มิตรภาพ
19	อุดหนุนโรงเรียนบ้านสันมะนะ ในโครงการน้อมนำเศรษฐกิจพอเพียงสู่สถานศึกษา	เพื่อจัดการเรียนรู้ด้านเศรษฐกิจพอเพียงให้แก่เด็กและเยาวชนในพื้นที่	โรงเรียนบ้านสันมะนะ	30,000	30,000	30,000	30,000	30,000	1 ครั้ง	นักเรียนและเยาวชนในพื้นที่ได้รับการเรียนรู้ด้านเศรษฐกิจพอเพียง	กองการศึกษา ทต.แม่สาย มิตรภาพ
20	อุดหนุนสโมสรไลออนส์แม่สาตามโครงการเผยแพร่สารานุกรมไทยสำหรับเด็กและเยาวชน	เพื่อเผยแพร่สารานุกรมสำหรับเด็กและเยาวชนไทยให้ครบทุกโรงเรียนในพื้นที่ตามเป้าหมาย	โรงเรียนระดับประถมศึกษาเขต 3-4 และมีมัธยมศึกษาตอนต้นเขต 36 รวมจำนวน 343 โรงเรียน	20,000	20,000	20,000	20,000	20,000	จำนวน 1 ครั้ง	นักเรียนมีความรู้จากการอ่านสารานุกรมไทยสำหรับเด็กและเยาวชน	กองการศึกษา ทต.แม่สาย มิตรภาพ

3. ยุทธศาสตร์การพัฒนาทรัพยากรมนุษย์ในด้านการศึกษา คุณภาพชีวิต และสังคมเพื่อให้ประชาชนอยู่เย็นเป็นสุข

3.2 แผนงานการศึกษา

ที่	โครงการ	วัตถุประสงค์	เป้าหมาย (ผลผลิตของโครงการ)	งบประมาณและที่มา					ตัวชี้วัด (KPI)	ผลลัพธ์ที่คาดว่าจะได้รับ	หน่วยงาน ที่ รับผิดชอบ
				2566	2567	2568	2569	2570			
21	การสนับสนุนค่าจัดการเรียนการสอนของศูนย์พัฒนาเด็กเล็ก	เพื่อพัฒนาการจัดการเรียนการสอนแก่เด็กปฐมวัย(อายุ 2-5 ปี) ของศูนย์พัฒนาเด็กเล็กให้เกิดประสิทธิภาพ	จัดการเรียนการสอนให้แก่เด็กปฐมวัย(อายุ 2-5 ปี) ในศูนย์พัฒนาเด็กเล็ก โดยได้รับจัดสรรจากกรมส่งเสริมการปกครองท้องถิ่น อัตราคนละ 1,700 บาท/ปี	340,000	340,000	340,000	340,000	340,000	การพัฒนาการของเด็กปฐมวัยทั้ง 4 ด้าน	สามารถจัดการเรียนการสอนแก่เด็กปฐมวัย (อายุ 2-5 ปี) ของศูนย์พัฒนาเด็กเล็กให้เกิดประสิทธิภาพ	กองการศึกษา ทต.แม่สาย มิตรภาพ
22	การสนับสนุนค่าใช้จ่ายในการจัดการศึกษาสำหรับศูนย์พัฒนาเด็กเล็ก	เพื่อให้การจัดการศึกษาสำหรับศูนย์พัฒนาเด็กเล็กมีประสิทธิภาพ	จัดการศึกษาสำหรับศูนย์พัฒนาเด็กเล็ก เด็กปฐมวัย (อายุ 3-5 ปี) โดยได้รับจัดสรรจากกรมส่งเสริมการปกครองท้องถิ่น ดังนี้ 1) ค่าหนังสือเรียน 200 บาท/ปี 2) ค่าอุปกรณ์การเรียน 200 บาท/ปี 3) ค่าเครื่องแบบนักเรียน 300 บาท/ปี 4) ค่ากิจกรรมพัฒนาผู้เรียน 430 บาท/ปี	226,000	226,000	226,000	226,000	226,000	มาตรฐานการจัดการศึกษา	สามารถจัดการศึกษาสำหรับศูนย์พัฒนาเด็กเล็ก เด็กปฐมวัย (อายุ 3-5 ปี) ของศูนย์พัฒนาเด็กเล็กให้เกิดประสิทธิภาพ	กองการศึกษา ทต.แม่สาย มิตรภาพ มิตรภาพ

3. ยุทธศาสตร์การพัฒนาทรัพยากรมนุษย์ในด้านการศึกษา คุณภาพชีวิต และสังคมเพื่อให้ประชาชนอยู่เย็นเป็นสุข

3.2 แผนงานการศึกษา

ที่	โครงการ	วัตถุประสงค์	เป้าหมาย (ผลผลิตของโครงการ)	งบประมาณและที่มา					ตัวชี้วัด (KPI)	ผลลัพธ์ที่คาดว่าจะได้รับ	หน่วยงาน ที่ รับผิดชอบ
				2566	2567	2568	2569	2570			
23	โครงการพัฒนาแหล่งเรียนรู้ศูนย์พัฒนาเด็กเล็กเทศบาลตำบลแม่สายมิตรภาพ	เพื่อพัฒนาแหล่งเรียนรู้บริเวณศูนย์พัฒนาเด็กเล็กให้เหมาะสำหรับการเรียนรู้ของเด็กปฐมวัยและมีความปลอดภัย	ปรับปรุงแหล่งเรียนรู้บริเวณศูนย์พัฒนาเด็กเล็กเทศบาลตำบลแม่สายมิตรภาพ	200,000	200,000	200,000	200,000	200,000	จำนวนโครงการ/กิจกรรม	ศูนย์พัฒนาเด็กเล็กเทศบาลตำบลแม่สายมิตรภาพมีแหล่งเรียนรู้ที่เหมาะสมสำหรับการพัฒนาเด็กเล็ก	กองการศึกษา ทต.แม่สาย มิตรภาพ
24	โครงการจัดกิจกรรมเพื่อพัฒนาเด็กและเยาวชน	<ul style="list-style-type: none"> - เพื่อส่งเสริมการพัฒนาเด็กและเยาวชนอย่างเต็มศักยภาพ - เพื่อส่งเสริมให้เด็กและเยาวชนมีส่วนร่วมในการดำเนินกิจกรรมที่สร้างสรรค์เกิดประโยชน์ต่อท้องถิ่นมีจิตสาธารณะ - เพื่อส่งเสริมให้หน่วยงานที่เกี่ยวข้องกับเด็กและเยาวชนมีส่วนร่วมในการจัดกิจกรรมเพื่อพัฒนาเด็กและเยาวชน 	จัดโครงการ /กิจกรรมเพื่อพัฒนาเด็กและเยาวชน อาทิเช่น <ul style="list-style-type: none"> - โครงการTo be number1 - โครงการวันเด็ก แห่งชาติ - โครงการวันเยาวชน แห่งชาติ - โครงการจ้างเด็กนักเรียนนักศึกษาในช่วงปิดภาคเรียน - สนับสนุนงบประมาณให้แก่หน่วยงานที่เกี่ยวข้องกับเด็กและเยาวชนเพื่อจัดกิจกรรมที่เด็กได้รับประโยชน์ ฯลฯ 	200,000	200,000	200,000	200,000	200,000	จำนวนโครงการ/กิจกรรม	เด็กและเยาวชนได้รับการพัฒนาอย่างเต็มศักยภาพ มีจิตสาธารณะ ทำให้ท้องถิ่นเกิดการ พัฒนา	กองการศึกษา ทต.แม่สาย มิตรภาพ

3. ยุทธศาสตร์การพัฒนาทรัพยากรมนุษย์ในด้านการศึกษา คุณภาพชีวิต และสังคมเพื่อให้ประชาชนอยู่เย็นเป็นสุข

3.2 แผนงานการศึกษา

ที่	โครงการ	วัตถุประสงค์	เป้าหมาย (ผลผลิตของ โครงการ)	งบประมาณและที่มา					ตัวชี้วัด (KPI)	ผลลัพธ์ที่คาดว่าจะได้รับ	หน่วยงาน ที่ รับผิดชอบ
				2566	2567	2568	2569	2570			
25	อุดหนุนโรงเรียนบ้าน สันมะนะ ตามโครงการ ส่งเสริมการเรียนรู้ ตามหลักปรัชญาของ เศรษฐกิจพอเพียง	เพื่อจัดการเรียนรู้ด้าน เศรษฐกิจพอเพียง ให้แก่นักเรียนและ เยาวชนในพื้นที่	โรงเรียนบ้านสันมะนะ	30,000	30,000	30,000	30,000	30,000	1 ครั้ง	นักเรียนและเยาวชน ในพื้นที่ได้รับการ เรียนรู้ด้านเศรษฐกิจ พอเพียง	กองศึกษา ทต.แม่สาย มิตรภาพ
26	อุดหนุนโรงเรียนบ้าน สันมะนะ ตามโครงการ อนุรักษ์ดนตรีพื้นเมือง เพื่อชุมชน	เพื่อจัดการเรียนรู้ด้าน ศิลปะการแสดงดนตรี พื้นเมืองและนาฏศิลป์ พื้นบ้านให้แก่นักเรียน และเยาวชนในพื้นที่	โรงเรียนบ้านสันมะนะ	30,000	30,000	30,000	30,000	30,000	1 ครั้ง	นักเรียนและเยาวชน ในพื้นที่ได้รับการ เรียนรู้ด้านดนตรี พื้นเมืองและ นาฏศิลป์พื้นบ้าน	กองศึกษา ทต.แม่สาย มิตรภาพ

3. ยุทธศาสตร์การพัฒนาทรัพยากรมนุษย์ในด้านการศึกษา คุณภาพชีวิต และสังคมเพื่อให้ประชาชนอยู่เย็นเป็นสุข

3.3 แผนงานสาธารณสุข

ที่	โครงการ	วัตถุประสงค์	เป้าหมาย (ผลผลิตของโครงการ)	งบประมาณและที่มา					ตัวชี้วัด (KPI)	ผลลัพธ์ที่คาดว่าจะได้รับ	หน่วยงาน ที่ รับผิดชอบ
				2566	2567	2568	2569	2570			
1	โครงการฝึกอบรม ในการป้องกันและแก้ไข ปัญหายาเสพติด	เพื่อป้องกันและแก้ไข ปัญหายาเสพติด	เยาวชน/ประชาชน/ เจ้าหน้าที่ ทั้ง 8 หมู่บ้าน	40,000	40,000	40,000	40,000	40,000	2 ครั้ง	สามารถป้องกัน และแก้ไขปัญหา ยาเสพติด	สำนักปลัด ทต. แม่สาย มิตรภาพ
2	โครงการจัดกิจกรรมใน วันต่อต้านยาเสพติดโลก ประจำปี 2560	เพื่อเสริมสร้างความ เข้มแข็งให้กับชุมชนใน การป้องกันและแก้ไข ปัญหายาเสพติด	ประชาชนในเขตพื้นที่ ทต.แม่สายมิตรภาพ	30,000	30,000	30,000	30,000	30,000	1 ครั้ง	ชุมชนเกิดความ เข้มแข็งสามารถ ป้องกันและแก้ไข ปัญหายาเสพติด	สำนักปลัด ทต.แม่สาย มิตรภาพ
3	โครงการป้องกันและ แก้ไขปัญหาโรค ไข้เลือดออก	เพื่อป้องกันและแก้ไข ปัญหาโรคไข้เลือดออก	พื้นที่ 8 หมู่บ้าน	100,000	100,000	100,000	100,000	100,000	ตลอดปี	สามารถป้องกันและ แก้ไขปัญหาโรค ไข้เลือดออก	สำนักปลัด ทต. แม่สาย มิตรภาพ
4	โครงการป้องกัน และแก้ไขปัญหา โรคไข้หวัดนก	เพื่อป้องกันและแก้ไข ปัญหาโรคไข้หวัดนก	พื้นที่ 8 หมู่บ้าน	10,000	10,000	10,000	10,000	10,000	ตลอดปี	สามารถป้องกันและ แก้ไขปัญหาโรค ไข้หวัดนก	สำนักปลัด ทต. แม่สาย มิตรภาพ
5	การฝึกอบรมเกี่ยวกับ การคุ้มครองผู้บริโภค	เพื่อให้ประชาชนได้รับ ความรู้เกี่ยวกับเรื่อง การคุ้มครองผู้บริโภค	ประชาชนใน พื้นที่ 8 หมู่บ้าน	20,000	20,000	20,000	20,000	20,000	1 ครั้ง	ประชาชนได้รับ ความรู้เกี่ยวกับเรื่อง การคุ้มครองผู้บริโภค	สำนักปลัด ทต. แม่สาย มิตรภาพ

3. ยุทธศาสตร์การพัฒนาทรัพยากรมนุษย์ในด้านการศึกษา คุณภาพชีวิต และสังคมเพื่อให้ประชาชนอยู่เย็นเป็นสุข

3.3 แผนงานสาธารณสุข

ที่	โครงการ	วัตถุประสงค์	เป้าหมาย (ผลผลิตของโครงการ)	งบประมาณและที่มา					ตัวชี้วัด (KPI)	ผลลัพธ์ที่คาดว่าจะได้รับ	หน่วยงาน ที่ รับผิดชอบ
				2566	2567	2568	2569	2570			
6	โครงการตัดแยกขยะ	เพื่อลดปริมาณขยะมูลฝอยที่เก็บได้จากพื้นที่	พื้นที่ในเขต ทต.แม่สายมิตรภาพ	40,000	40,000	40,000	40,000	40,000	1 ครั้ง	ลดปริมาณขยะมูลฝอยที่เก็บได้จากพื้นที่	สำนักปลัด ทต.แม่สาย มิตรภาพ
7	โครงการพระราชดำริด้านสาธารณสุข	เพื่อส่งเสริมการดำเนินงานด้านสาธารณสุขตามพระราชดำริ	เยาวชน/ประชาชน/ เจ้าหน้าที่ ทั้ง 8 หมู่บ้าน	160,000	160,000	160,000	160,000	160,000	1 ครั้ง	ส่งเสริมสุขภาพพลานามัยของประชาชนในพื้นที่ให้ดียิ่งขึ้น	สำนักปลัด ทต. แม่สาย มิตรภาพ
8	โครงการสัตว์ปลอดโรคคนปลอดภัยจากโรคพิษสุนัขบ้า ตามพระปณิธานขอศาสตราจารย์ ดร.สมเด็จเจ้าฟ้าฯ กรมพระศรีสวางควัฒนวรณิศจักรักษาโรค	เพื่อป้องกันโรคพิษสุนัขบ้า	สุนัขและแมวในพื้นที่ ทต.แม่สายมิตรภาพ	40,000	40,000	40,000	40,000	40,000	1 ครั้ง	สามารถป้องกันโรคพิษสุนัขบ้า	สำนักปลัด ทต. แม่สาย มิตรภาพ
9	การสำรวจข้อมูลสัตว์และขึ้นทะเบียนสัตว์ตามโครงการสัตว์ปลอดโรค คนปลอดภัยจากโรคพิษสุนัขบ้า	เพื่อเป็นค่าใช้จ่ายในการดำเนินการสำรวจข้อมูลสัตว์และขึ้นทะเบียนสัตว์ตามโครงการ	ทั้ง 8 หมู่บ้าน	10,000	10,000	10,000	10,000	10,000	1 ครั้ง	สามารถป้องกันและควบคุมโรคพิษสุนัขบ้าในพื้นที่	สำนักปลัด ทต. แม่สาย มิตรภาพ

3. ยุทธศาสตร์การพัฒนาทรัพยากรมนุษย์ในด้านการศึกษา คุณภาพชีวิต และสังคมเพื่อให้ประชาชนอยู่เย็นเป็นสุข

3.3 แผนงานสาธารณสุข

ที่	โครงการ	วัตถุประสงค์	เป้าหมาย (ผลผลิตของ โครงการ)	งบประมาณและที่มา					ตัวชี้วัด (KPI)	ผลลัพธ์ที่คาดว่าจะได้รับ	หน่วยงาน ที่ รับผิดชอบ
				2566	2567	2568	2569	2570			
10	อุดหนุนศูนย์ปฏิบัติการป้องกันและปราบปรามยาเสพติดจังหวัดเชียงราย	เพื่อเสริมสร้างความเข้มแข็งให้กับชุมชนในการป้องกันและแก้ไขปัญหายาเสพติด	ประชาชนในเขตพื้นที่ ทต.แม่สายมิตรภาพ	50,000	50,000	50,000	50,000	50,000	1 ครั้ง	ชุมชนเกิดความเข้มแข็งสามารถป้องกันและแก้ไขปัญหายาเสพติด	จ.เชียงราย และ สำนักปลัด ทต.แม่สาย มิตรภาพ
11	อุดหนุนศูนย์ปฏิบัติการป้องกันและปราบปรามยาเสพติดอำเภอแม่สายตามโครงการของศูนย์ปฏิบัติการป้องกันและปราบปรามยาเสพติด	เพื่อเสริมสร้างความเข้มแข็งให้กับชุมชนในการป้องกันและแก้ไขปัญหายาเสพติด	ประชาชนในเขตพื้นที่ ทต.แม่สายมิตรภาพ	30,000	30,000	30,000	30,000	30,000	1 ครั้ง	ชุมชนเกิดความเข้มแข็งสามารถป้องกันและแก้ไขปัญหายาเสพติด	อ.แม่สาย และ สำนักปลัด ทต.แม่สาย มิตรภาพ
12	อุดหนุนหมู่บ้านตามโครงการพระราชดำริด้านสาธารณสุข	เพื่อเสริมสร้างความเข้มแข็งให้กับชุมชนในด้านสาธารณสุข	ประชาชนในเขตพื้นที่ ทต.แม่สายมิตรภาพ ทั้ง 8 หมู่บ้าน	160,000	160,000	160,000	160,000	160,000	8 หมู่บ้าน	การดำเนินโครงการพระราชดำริด้านสาธารณสุขเป็นไปอย่างมีประสิทธิภาพ	สำนักปลัด ทต.แม่สาย มิตรภาพ
13	โครงการฝึกอบรมหลักสูตรการดูแลผู้สูงอายุที่มีภาวะพึ่งพิงในระยะยาว	เพื่ออบรมให้ความรู้แก่อาสาสมัครบริบาลท้องถิ่น	ประชาชนในพื้นที่ 8 หมู่บ้าน	50,000	50,000	50,000	50,000	50,000	1 ครั้ง	ผู้สูงอายุที่มีภาวะพึ่งพิงในระยะยาวได้รับการดูแลอย่างทั่วถึง	สำนักปลัด ทต. แม่สาย มิตรภาพ

3. ยุทธศาสตร์การพัฒนาทรัพยากรมนุษย์ในด้านการศึกษา คุณภาพชีวิต และสังคมเพื่อให้ประชาชนอยู่เย็นเป็นสุข

3.3 แผนงานสาธารณสุข

ที่	โครงการ	วัตถุประสงค์	เป้าหมาย (ผลผลิตของ โครงการ)	งบประมาณและที่มา					ตัวชี้วัด (KPI)	ผลลัพธ์ที่คาดว่าจะได้รับ	หน่วยงาน ที่ รับผิดชอบ
				2566	2567	2568	2569	2570			
14	โครงการอบรมเชิงปฏิบัติการให้ความรู้ในการป้องกันโรคติดเชื้อไวรัสโคโรนา 2019 (COVID-19) และการจัดทำหน้ากากอนามัยเพื่อการป้องกันตนเอง	เพื่ออบรมให้ความรู้แก่ประชาชนในพื้นที่เกี่ยวกับการป้องกันโรคติดเชื้อไวรัสโคโรนา 2019 (COVID-19) และการจัดทำหน้ากากอนามัยเพื่อการป้องกันตนเอง	ประชาชนในพื้นที่ 8 หมู่บ้าน	100,000	100,000	100,000	100,000	100,000	1 ครั้ง	ประชาชนในพื้นที่สามารถป้องกันโรคติดเชื้อไวรัสโคโรนา 2019 (COVID-19) และการจัดทำหน้ากากอนามัยเพื่อการป้องกันตนเองได้	สำนักปลัด ทต. แม่สาย มิตรภาพ
15	โครงการอบรมเชิงปฏิบัติการให้ความรู้ในการป้องกันโรคติดเชื้อหรือโรคติดต่อ	เพื่ออบรมให้ความรู้แก่ประชาชนในพื้นที่เกี่ยวกับการป้องกันโรคติดเชื้อหรือโรคติดต่อ	ประชาชนในพื้นที่ 8 หมู่บ้าน	100,000	100,000	100,000	100,000	100,000	1 ครั้ง	ประชาชนในพื้นที่สามารถป้องกันโรคติดเชื้อหรือโรคติดต่อได้	สำนักปลัด ทต. แม่สาย มิตรภาพ
16	งบประมาณเพื่อช่วยเหลือประชาชนที่ได้รับความเดือดร้อนด้านการป้องกันและควบคุมโรคติดต่อ	เพื่อช่วยบรรเทาความเดือนร้อนแก่ประชาชนที่ประสบปัญหา หรือได้รับความเดือดร้อน	ตามเหตุการณ์	1,000,000	1,000,000	1,000,000	1,000,000	1,000,000	ตลอดปี	สามารถแก้ไขปัญหาหรือบรรเทาเดือดร้อนของประชาชนได้	สำนักปลัด ทต.แม่สาย มิตรภาพ

3. ยุทธศาสตร์การพัฒนาทรัพยากรมนุษย์ในด้านการศึกษา คุณภาพชีวิต และสังคมเพื่อให้ประชาชนอยู่เย็นเป็นสุข

3.4 แผนงานศาสนาวัฒนธรรมและนันทนาการ

ที่	โครงการ	วัตถุประสงค์	เป้าหมาย (ผลผลิตของโครงการ)	งบประมาณและที่มา					ตัวชี้วัด (KPI)	ผลลัพธ์ที่คาดว่าจะได้รับ	หน่วยงาน ที่ รับผิดชอบ
				2566	2567	2568	2569	2570			
1	โครงการจัดการแข่งขันกีฬาและจัดส่งนักกีฬาเข้าร่วมการแข่งขัน	<ul style="list-style-type: none"> - เพื่อส่งเสริมการออกกำลังกายและการแข่งขันกีฬาเพื่อสุขภาพ - เพื่อให้เด็ก เยาวชน และ ประชาชนใช้เวลาว่างให้เกิดประโยชน์ ห่างไกลจากยาเสพติด - เพื่อส่งเสริมให้เด็ก เยาวชน และ ประชาชนเป็นตัวแทนเข้าร่วมการแข่งขันกีฬาใน ระดับต่างๆ 	จัดโครงการ/กิจกรรมการแข่งขันกีฬา อาทิเช่น <ul style="list-style-type: none"> - โครงการแข่งขันกีฬาประชาชนด้านยาเสพติด - โครงการแข่งขันกีฬาเซปักตะกร้อ - โครงการแข่งขันกีฬาฟุตบอล 7 คน - โครงการแข่งขันกีฬาเชื่อมความสัมพันธ์องค์กรปกครองส่วนท้องถิ่นอำเภอแม่สาย - โครงการกีฬาปฐมวัย - โครงการวิ่งเพื่อสุขภาพ - โครงการจัดส่งนักกีฬาเข้าร่วมการแข่งขันกีฬา - โครงการจ้างผู้ฝึกสอนออกกำลังกาย (แอโรบิก) ฯลฯ 	600,000	600,000	600,000	600,000	600,000	จำนวนประชาชนที่ร่วมกิจกรรม	<ul style="list-style-type: none"> - เด็ก เยาวชน และ ประชาชนมีสุขภาพพลานามัยแข็งแรงสมบูรณ์ - ป้องกันปัญหา ยาเสพติดในชุมชน - พัฒนาการกีฬาในระดับท้องถิ่น 	กองการศึกษา ทต.แม่สาย มิตรภาพ

3. ยุทธศาสตร์การพัฒนาทรัพยากรมนุษย์ในด้านการศึกษา คุณภาพชีวิต และสังคมเพื่อให้ประชาชนอยู่เย็นเป็นสุข

3.4 แผนงานศาสนาวัฒนธรรมและนันทนาการ

ที่	โครงการ	วัตถุประสงค์	เป้าหมาย (ผลผลิตของโครงการ)	งบประมาณและที่มา					ตัวชี้วัด (KPI)	ผลลัพธ์ที่คาดว่าจะได้รับ	หน่วยงาน ที่ รับผิดชอบ
				2566	2567	2568	2569	2570			
2	ส่งตัวนักกีฬาเข้าร่วมการแข่งขันกีฬาด้านยาเสพติด	เพื่อให้เยาวชนและประชาชนได้เล่นกีฬาทางไกลยาเสพติด	เยาวชนและประชาชนในพื้นที่ ทต.แม่สายมิตรภาพ	50,000	50,000	50,000	50,000	50,000	ตลอดปี	เยาวชนและประชาชนได้เล่นกีฬาทางไกลยาเสพติด	กองศึกษา ทต.แม่สาย มิตรภาพ
3	เพื่อใช้จ่ายโครงการแข่งขันกีฬา อสม. คณะกรรมการบริหาร ชมรม อสม. ตำบลแม่สาย	เพื่อให้ อสม.ประจำหมู่บ้านเล็งเห็นความสำคัญของการออกกำลังกาย	อาสาสมัครสาธารณสุขประจำหมู่บ้าน เขตพื้นที่ ทต.แม่สายมิตรภาพ ทั้ง 8 หมู่บ้าน	20,000	20,000	20,000	20,000	20,000	1 ครั้ง	อสม.ประจำหมู่บ้านเล็งเห็นความสำคัญของการออกกำลังกาย ร่างกายแข็งแรงทางไกลโรคร้ายต่างๆ	สำนักปลัด ทต.แม่สาย มิตรภาพ
4	ร่วมเป็นเจ้าภาพในการจัดแข่งขันกีฬากับหน่วยงานหรือสมาคมกีฬาต่างๆ	เพื่อเปิดโอกาสให้ประชาชนได้เข้าร่วมแข่งขันกีฬาจักรยาน ทำให้รู้รักสามัคคี และมีสุขภาพร่างกายแข็งแรง	ตลอดปี	50,000	50,000	50,000	50,000	50,000	ตลอดปี	ประชาชนได้เข้าร่วมแข่งขันกีฬา ทำให้รู้รักสามัคคี และมีสุขภาพร่างกายแข็งแรง	สมาคม กีฬาต่างๆ และ สำนักปลัด ทต.แม่สาย มิตรภาพ
5	โครงการเผยแพร่การดำรงฐานวัฒนธรรมชาติพันธุ์ล้านนา ในงานพ้อขุนเม็งรายมหาราช	เพื่อเผยแพร่การดำรงฐานวัฒนธรรมชาติพันธุ์ล้านนา	จัดนิทรรศการเผยแพร่ปีละครั้ง	50,000	50,000	50,000	50,000	50,000	1 ครั้ง	สามารถส่งเสริมประเพณีวัฒนธรรมของพื้นที่ให้แพร่หลาย	กองศึกษา ทต.แม่สาย มิตรภาพ

3. ยุทธศาสตร์การพัฒนาทรัพยากรมนุษย์ในด้านการศึกษา คุณภาพชีวิต และสังคมเพื่อให้ประชาชนอยู่เย็นเป็นสุข

3.4 แผนงานการศาสนาวัฒนธรรมและนันทนาการ

ที่	โครงการ	วัตถุประสงค์	เป้าหมาย (ผลผลิตของโครงการ)	งบประมาณและที่มา					ตัวชี้วัด (KPI)	ผลลัพธ์ที่คาดว่าจะได้รับ	หน่วยงาน ที่ รับผิดชอบ
				2566	2567	2568	2569	2570			
6	อุดหนุนที่ว่าการอำเภอแม่สายจัดงานประเพณีบวงสรวงพระบรมราชานุสาวรีย์พระเจ้าพรหมมหาราช	เพื่อแสดงออกถึงการมีวัฒนธรรมประเพณีและรักษาสืบทอดสู่อุชนรุ่นหลังต่อไป	1 ครั้ง	25,000	25,000	25,000	25,000	25,000	1 ครั้ง	สามารถรักษาวัฒนธรรมและประเพณีปฏิบัติให้คงอยู่สืบทอดต่อไปถึงคนรุ่นหลัง	อำเภอแม่สายและทต.แม่สายมิตรภาพ
7	อุดหนุนที่ว่าการอำเภอแม่สายจัดงานของดีอำเภอแม่สาย (งานฤดูหนาว)	เพื่อแสดงออกถึงการมีวัฒนธรรมประเพณีและส่งเสริมการท่องเที่ยว	1 ครั้ง	20,000	20,000	20,000	20,000	20,000	1 ครั้ง	สามารถรักษาวัฒนธรรมและประเพณีปฏิบัติให้คงอยู่สืบทอดต่อไปถึงคนรุ่นหลัง	อำเภอแม่สายและทต.แม่สายมิตรภาพ
8	อุดหนุนที่ว่าการอำเภอแม่สายงานประเพณีนมัสการและสงฆ์พระธาตุดอยตุง	เพื่อแสดงออกถึงการมีวัฒนธรรมประเพณีและรักษาสืบทอดสู่อุชนรุ่นหลังต่อไป	1 ครั้ง	10,000	10,000	10,000	10,000	10,000	1 ครั้ง	สามารถรักษาวัฒนธรรมและประเพณีปฏิบัติให้คงอยู่สืบทอดต่อไปถึงคนรุ่นหลัง	อำเภอแม่สายและทต.แม่สายมิตรภาพ
9	อุดหนุนสำนักงานวัฒนธรรมจังหวัดเชียงรายงานประเพณีนมัสการและสงฆ์พระธาตุดอยตุง	เพื่อแสดงออกถึงการมีวัฒนธรรมประเพณีและรักษาสืบทอดสู่อุชนรุ่นหลังต่อไป	1 ครั้ง	30,000	30,000	30,000	30,000	30,000	1 ครั้ง	สามารถรักษาวัฒนธรรมและประเพณีปฏิบัติให้คงอยู่สืบทอดต่อไปถึงคนรุ่นหลัง	สนง.วัฒนธรรมจังหวัดเชียงราย

3. ยุทธศาสตร์การพัฒนาทรัพยากรมนุษย์ในด้านการศึกษา คุณภาพชีวิต และสังคมเพื่อให้ประชาชนอยู่เย็นเป็นสุข

3.4 แผนงานการศาสนาวัฒนธรรมและนันทนาการ

ที่	โครงการ	วัตถุประสงค์	เป้าหมาย (ผลผลิตของโครงการ)	งบประมาณและที่มา					ตัวชี้วัด (KPI)	ผลลัพธ์ที่คาดว่าจะได้รับ	หน่วยงาน ที่ รับผิดชอบ
				2566	2567	2568	2569	2570			
10	อุดหนุนวัดพระธาตุ ดอยตุงโครงการธรรม ยาตราเดินขึ้นบูชา พระธาตุดอยตุง	เพื่อแสดงออกถึงการ มีวัฒนธรรมประเพณี และรักษาสืบทอดสู่ อนุชนรุ่นหลังต่อไป	1 ครั้ง	5,000	5,000	5,000	5,000	5,000	1 ครั้ง	สามารถรักษา วัฒนธรรมและ ประเพณีปฏิบัติให้คง อยู่สืบทอดต่อไป	อำเภอ แม่สาย และทต. แม่สาย มิตรภาพ
11	อุดหนุนที่ว่าการอำเภอ แม่สายวันคล้ายวันพระ ราชสมภพสมเด็จพระ ศรีนครินทราบรมราช ชนนี	เพื่อแสดงออกถึงการ มีวัฒนธรรมประเพณี และรักษาสืบทอดสู่ อนุชนรุ่นหลังต่อไป	1 ครั้ง	3,500	3,500	3,500	3,500	3,500	1 ครั้ง	สามารถรักษา วัฒนธรรมและ ประเพณีปฏิบัติให้คง อยู่สืบทอดต่อไป ถึงคนรุ่นหลัง	อำเภอ แม่สาย และทต. แม่สาย มิตรภาพ
12	อุดหนุนที่ว่าการอำเภอ แม่สายเนื่องในวันคล้าย วันสวรรคตสมเด็จพระ ศรีนครินทราบ รมราชชนนี	เพื่อแสดงออกถึงการ มีวัฒนธรรมประเพณี และรักษาสืบทอดสู่ อนุชนรุ่นหลังต่อไป	1 ครั้ง	3,500	3,500	3,500	3,500	3,500	1 ครั้ง	สามารถรักษา วัฒนธรรมและ ประเพณีปฏิบัติให้คง อยู่สืบทอดต่อไป ถึงคนรุ่นหลัง	อำเภอ แม่สาย และทต. แม่สาย มิตรภาพ
13	อุดหนุนที่ว่าการอำเภอ แม่สายจัดงานพ้อขุน เม็งรายมหาราช	เพื่อแสดงออกถึงการ มีวัฒนธรรมประเพณี และรักษาสืบทอดสู่ อนุชนรุ่นหลังต่อไป	1 ครั้ง	30,000	30,000	30,000	30,000	30,000	1 ครั้ง	สามารถรักษา วัฒนธรรมและ ประเพณีปฏิบัติให้คง อยู่สืบทอดต่อไป	อำเภอ แม่สาย และทต. แม่สาย มิตรภาพ

3. ยุทธศาสตร์การพัฒนาทรัพยากรมนุษย์ในด้านการศึกษา คุณภาพชีวิต และสังคมเพื่อให้ประชาชนอยู่เย็นเป็นสุข

3.4 แผนงานการศาสนาวัฒนธรรมและนันทนาการ

ที่	โครงการ	วัตถุประสงค์	เป้าหมาย (ผลผลิตของโครงการ)	งบประมาณและที่มา					ตัวชี้วัด (KPI)	ผลลัพธ์ที่คาดว่าจะได้รับ	หน่วยงาน ที่ รับผิดชอบ
				2566	2567	2568	2569	2570			
14	อุดหนุนที่ว่าการอำเภอแม่สายพิธีรดน้ำดำหัวพ่อขุนเม็งรายมหาราชและรดน้ำดำหัวในเทศกาลสงกรานต์	เพื่อแสดงออกถึงการมีวัฒนธรรมประเพณี และรักษาสืบทอดสู่อุชนรุ่นหลังต่อไป	1 ครั้ง	5,000	5,000	5,000	5,000	5,000	1 ครั้ง	สามารถรักษาวัฒนธรรมและประเพณีปฏิบัติให้คงอยู่สืบทอดต่อไป	อำเภอแม่สายและทต.แม่สายมิตรภาพ
15	อุดหนุนสภาวัฒนธรรมทต.แม่สายมิตรภาพ	เพื่อแสดงออกถึงการมีวัฒนธรรมประเพณี และรักษาสืบทอดสู่อุชนรุ่นหลังต่อไป	1 ครั้ง	30,000	30,000	30,000	30,000	30,000	1 ครั้ง	สามารถรักษาวัฒนธรรมและประเพณีปฏิบัติให้คงอยู่สืบทอดต่อไปถึงคนรุ่นหลัง	กองการศึกษาทต.แม่สายมิตรภาพ
16	อุดหนุนที่ว่าการอำเภอแม่สายโครงการส่งเสริมวัฒนธรรมและภูมิปัญญาท้องถิ่นของอำเภอแม่สาย จังหวัดเชียงราย	เพื่อแสดงออกถึงการมีวัฒนธรรมประเพณี และรักษาสืบทอดสู่อุชนรุ่นหลังต่อไป	1 ครั้ง	50,000	50,000	50,000	50,000	50,000	1 ครั้ง	สามารถรักษาวัฒนธรรมและประเพณีปฏิบัติให้คงอยู่สืบทอดต่อไป	อ.แม่สายและทต.แม่สายมิตรภาพ

3. ยุทธศาสตร์การพัฒนาทรัพยากรมนุษย์ในด้านการศึกษา คุณภาพชีวิต และสังคมเพื่อให้ประชาชนอยู่เย็นเป็นสุข

3.5 แผนงานสร้างความเข้มแข็งของชุมชน

ที่	โครงการ	วัตถุประสงค์	เป้าหมาย (ผลผลิตของโครงการ)	งบประมาณและที่มา					ตัวชี้วัด (KPI)	ผลลัพธ์ที่คาดว่าจะได้รับ	หน่วยงาน ที่ รับผิดชอบ
				2566	2567	2568	2569	2570			
1	โครงการจัดหาสิ่งอำนวยความสะดวกให้แก่ผู้พิการ ผู้สูงอายุ หรือผู้ด้อยโอกาส	เพื่อให้แก่ผู้พิการ ผู้สูงอายุ หรือผู้ด้อยโอกาส มีสิ่งอำนวยความสะดวกที่จำเป็นต่อการดำรงชีวิต	ผู้พิการ ผู้สูงอายุ หรือผู้ด้อยโอกาส	30,000	30,000	30,000	30,000	30,000	2 ครั้ง	ผู้พิการ ผู้สูงอายุ หรือผู้ด้อยโอกาส มีสิ่งอำนวยความสะดวกที่จำเป็นต่อการดำรงชีวิต	สำนักปลัด ทต. แม่สาย มิตรภาพ
2	โครงการเสริมสร้างและฟื้นฟูสุขภาพผู้ด้อยโอกาส ผู้สูงอายุ หรือผู้พิการ	เพื่อเสริมสร้างสุขภาพที่ดีให้แก่ผู้ด้อยโอกาส ผู้สูงอายุหรือผู้พิการ	ผู้ด้อยโอกาส ผู้สูงอายุ หรือผู้พิการ ทต.แม่สายมิตรภาพ	30,000	30,000	30,000	30,000	30,000	1 ครั้ง	ผู้ด้อยโอกาส ผู้สูงอายุหรือผู้พิการ ได้รับการเสริมสร้างสุขภาพที่ดี	สำนักปลัด ทต. แม่สาย มิตรภาพ
3	โครงการฝึกอบรมเพื่อสร้างความเข้มแข็งให้แก่คณะบริหารสภาเด็กและเยาวชน ทต.แม่สายมิตรภาพ	เพื่อเสริมสร้างความเข้มแข็งสภาเด็กและเยาวชน	สภาเด็กและเยาวชน	30,000	30,000	30,000	30,000	30,000	1 ครั้ง	สภาเด็กและเยาวชน มีความเข้มแข็งมากยิ่งขึ้น	สำนักปลัด ทต.แม่สาย มิตรภาพ

3. ยุทธศาสตร์การพัฒนาทรัพยากรมนุษย์ในด้านการศึกษา คุณภาพชีวิต และสังคมเพื่อให้ประชาชนอยู่เย็นเป็นสุข

3.5 แผนงานสร้างความเข้มแข็งของชุมชน

ที่	โครงการ	วัตถุประสงค์	เป้าหมาย (ผลผลิตของโครงการ)	งบประมาณและที่มา					ตัวชี้วัด (KPI)	ผลลัพธ์ที่คาดว่าจะได้รับ	หน่วยงาน ที่ รับผิดชอบ
				2566	2567	2568	2569	2570			
4	โครงการฝึกอบรมเพื่อสร้างความเข้มแข็งให้แก่กลุ่มพัฒนาสตรี ทต.แม่สายมิตรภาพ	เพื่อเสริมสร้างความเข้มแข็งให้กับกลุ่มพัฒนาสตรี ทต.แม่สายมิตรภาพ	กลุ่มพัฒนาสตรี ทต.แม่สายมิตรภาพ	100,000	100,000	100,000	100,000	100,000	1 ครั้ง	กลุ่มพัฒนาสตรี ทต.แม่สาย มิตรภาพ มีความเข้มแข็ง มากยิ่งขึ้น	สำนักปลัด ทต.แม่สาย มิตรภาพ
5	โครงการฝึกอบรมเพื่อสร้างความเข้มแข็งให้แก่กลุ่มผู้สูงอายุ ทต.แม่สายมิตรภาพ	เพื่อเสริมสร้างความเข้มแข็งให้กับกลุ่มผู้สูงอายุ ทต.แม่สายมิตรภาพ	กลุ่มผู้สูงอายุ ทต.แม่สายมิตรภาพ	100,000	100,000	100,000	100,000	100,000	1 ครั้ง	กลุ่มผู้สูงอายุ ทต.แม่สาย มิตรภาพ มีความเข้มแข็ง มากยิ่งขึ้น	สำนักปลัด ทต.แม่สาย มิตรภาพ
6	โครงการส่งเสริมและพัฒนาคุณภาพชีวิตเด็ก สตรี ผู้สูงอายุ และผู้ด้อยโอกาสที่ประสบปัญหาและได้รับความเดือดร้อน	เพื่อเด็ก สตรี ผู้สูงอายุ และผู้ด้อยโอกาสที่ประสบปัญหาและได้รับความเดือดร้อนได้รับการส่งเสริมและพัฒนาคุณภาพชีวิต	เด็ก สตรี ผู้สูงอายุ และผู้ด้อยโอกาสในพื้นที่	100,000	100,000	100,000	100,000	100,000	เด็ก สตรี ผู้สูงอายุ และผู้ด้อยโอกาสในพื้นที่	เด็ก สตรี ผู้สูงอายุ และผู้ด้อยโอกาสในพื้นที่ที่มีคุณภาพชีวิตที่ดี	สำนักปลัด ทต. แม่สาย มิตรภาพ

3. ยุทธศาสตร์การพัฒนาทรัพยากรมนุษย์ในด้านการศึกษา คุณภาพชีวิต และสังคมเพื่อให้ประชาชนอยู่เย็นเป็นสุข

3.5 แผนงานสร้างความเข้มแข็งของชุมชน

ที่	โครงการ	วัตถุประสงค์	เป้าหมาย (ผลผลิตของโครงการ)	งบประมาณและที่มา					ตัวชี้วัด (KPI)	ผลลัพธ์ที่คาดว่าจะได้รับ	หน่วยงาน ที่ รับผิดชอบ
				2566	2567	2568	2569	2570			
7	อุดหนุนกลุ่มพัฒนาสตรีเทศบาลตำบลแม่สายมิตรภาพ	เพื่อส่งเสริมศักยภาพของกลุ่มสตรี	กลุ่มพัฒนาสตรี ทต.แม่สายมิตรภาพ	50,000	50,000	50,000	50,000	50,000	1 ครั้ง	กลุ่มพัฒนาสตรี มีความเข้มแข็ง	สำนักปลัด ทต. แม่สาย มิตรภาพ
8	อุดหนุนกิจกรรมงานกิ่งกาชาดอำเภอแม่สาย	เพื่อสนับสนุนการรับบริจาคโลหิตและช่วยเหลือราษฎรที่ประสบภัย และอื่นๆ	ประชาชนในเขตพื้นที่ ทต.แม่สายมิตรภาพ	20,000	20,000	20,000	20,000	20,000	1 ครั้ง	รับบริจาคโลหิตและช่วยเหลือราษฎรที่ประสบภัยและอื่นๆ	อ.แม่สาย และ สำนักปลัด ทต.แม่สาย มิตรภาพ
9	อุดหนุนที่ว่าการอำเภอแม่สายโครงการส่งเสริมอาชีพตามแนวทางเศรษฐกิจพอเพียง	เพื่อสนับสนุนและส่งเสริมอาชีพตามแนวทางเศรษฐกิจพอเพียงแก่ประชาชนในพื้นที่	1 ครั้ง	30,000	30,000	30,000	30,000	30,000	1 ครั้ง	ประชาชนในพื้นที่สามารถประกอบอาชีพตามแนวทางเศรษฐกิจพอเพียง	อ.แม่สาย และ สำนักปลัด ทต.แม่สาย มิตรภาพ
10	โครงการป้องกันและชี้ระวังปัญหาการค้ามนุษย์และความรุนแรงในครอบครัว	เพื่อป้องกันและชี้ระวังปัญหาการค้ามนุษย์และความรุนแรงในครอบครัว	ทั้ง 8 หมู่บ้าน	50,000	50,000	50,000	50,000	50,000	1 ครั้ง	สามารถป้องกันและชี้ระวังปัญหาการค้ามนุษย์และความรุนแรงในครอบครัว	สำนักปลัด ทต. แม่สาย มิตรภาพ
11	การดำเนินงานตามโครงการอนุรักษ์พันธุกรรมพืชอันเนื่องมาจากพระราชดำริ	เพื่อดำเนินงานตามโครงการอนุรักษ์พันธุกรรมพืชอันเนื่องมาจากพระราชดำริในพื้นที่	ทั้ง 8 หมู่บ้าน	50,000	50,000	50,000	50,000	50,000	1 ครั้ง	ประชาชนในพื้นที่ได้รับประโยชน์จากการอนุรักษ์พันธุกรรมพืชอันเนื่องมาจากพระราชดำริ	สำนักปลัด ทต. แม่สาย มิตรภาพ

3. ยุทธศาสตร์การพัฒนาทรัพยากรมนุษย์ในด้านการศึกษา คุณภาพชีวิต และสังคมเพื่อให้ประชาชนอยู่เย็นเป็นสุข

3.6 แผนงานงบกลาง

ที่	โครงการ	วัตถุประสงค์	เป้าหมาย (ผลผลิตของ โครงการ)	งบประมาณและที่มา					ตัวชี้วัด (KPI)	ผลลัพธ์ที่คาดว่าจะได้รับ	หน่วยงาน ที่ รับผิดชอบ
				2566	2567	2568	2569	2570			
1	สงเคราะห์เบี้ยยังชีพ ให้แก่ผู้สูงอายุ	เพื่อแบ่งเบาภาระ ค่าใช้จ่ายการดำรงชีพ	807 คน	5,000,000	5,000,000	5,000,000	5,000,000	5,000,000	ตลอดปี	ผู้สูงอายุมีชีวิตความ เป็นอยู่ที่ดีขึ้น	สำนักปลัด ทต.แม่สาย มิตรภาพ
2	สงเคราะห์เบี้ยยังชีพ ให้แก่คนพิการ	เพื่อแบ่งเบาภาระ ค่าใช้จ่ายการดำรงชีพ	136 คน	700,000	700,000	700,000	700,000	700,000	ตลอดปี	คนพิการมีชีวิตความ เป็นอยู่ที่ดีขึ้น	สำนักปลัด ทต.แม่สาย มิตรภาพ
3	สงเคราะห์เบี้ยยังชีพ ให้แก่ผู้ติดเชื้อ	เพื่อแบ่งเบาภาระ ค่าใช้จ่ายการดำรงชีพ	50 คน	300,000	300,000	300,000	300,000	300,000	ตลอดปี	ผู้ติดเชื้อมีชีวิตความ เป็นอยู่ที่ดีขึ้น	สำนักปลัด ทต.แม่สาย มิตรภาพ
4	สมทบกองทุนสวัสดิการ ชุมชน เทศบาลตำบล แม่สายมิตรภาพ	ประชาชนได้รับบริการ สวัสดิการด้านต่างๆ	ประชากร 300 คน x 1 บาท x 365 วัน	120,000	120,000	120,000	120,000	120,000	1 ครั้ง	ประชาชนได้รับ บริการสวัสดิการ ด้านต่างๆครบถ้วน	สำนักปลัด ทต.แม่สาย มิตรภาพ
5	สมทบกองทุน หลักประกันสุขภาพ แห่งชาติ	ประชาชนได้รับการ ตรวจสุขภาพจากการ บริการสาธารณสุขของ รัฐโดยไม่เสียค่าใช้จ่าย	ประชากร 12,000 คน X 20 บาท	240,000	240,000	240,000	240,000	240,000	1 ครั้ง	ประชาชนได้รับ บริการสาธารณสุข ครบถ้วน และมี สุขภาพอนามัยที่ดี	สำนักปลัด ทต.แม่สาย มิตรภาพ
6	เงินสำรองจ่ายเพื่อให้ ความช่วยเหลือประชาชน ที่ประสบปัญหา หรือได้รับ ความเดือดร้อนตามอำนาจ หน้าที่	เพื่อช่วยบรรเทา ความเดือนร้อนแก่ ประชาชนที่ประสบ ปัญหา หรือได้รับความ เดือดร้อน	ตามเหตุการณ์	500,000	500,000	500,000	500,000	500,000	ตลอดปี	สามารถแก้ไขปัญหา หรือบรรเทาเดือดร้อน ของประชาชนได้	สำนักปลัด ทต.แม่สาย มิตรภาพ

3. ยุทธศาสตร์การพัฒนาทรัพยากรมนุษย์ในด้านการศึกษา คุณภาพชีวิต และสังคมเพื่อให้ประชาชนอยู่เย็นเป็นสุข

3.7 แผนงานการรักษาความสงบภายใน

ที่	โครงการ	วัตถุประสงค์	เป้าหมาย (ผลผลิตของโครงการ)	งบประมาณและที่มา					ตัวชี้วัด (KPI)	ผลลัพธ์ที่คาดว่าจะได้รับ	หน่วยงาน ที่ รับผิดชอบ
				2566	2567	2568	2569	2570			
1	โครงการฝึกอบรม ทบทวนส่งเสริม พัฒนาความรู้ให้กับ สมาชิก อปพร. (ฝึก ทบทวน)	เพื่อพัฒนาความรู้ ความสามารถให้กับ สมาชิก อปพร. ให้มี ความรู้ในด้านสาธารณสุข ภัยต่างๆ	สมาชิก อปพร. สังกัด ศูนย์ อปพร. ทต.แม่สาย มิตรภาพ	150,000	150,000	150,000	150,000	150,000	1 ครั้ง	สมาชิก อปพร. ใน สังกัด มีความรู้ความ สามารถช่วยเหลือ ผู้ประสบภัยด้าน ต่างๆ ได้ดียิ่งขึ้น	สำนักปลัด ทต.แม่สาย มิตรภาพ
2	โครงการฝึกซ้อมแผน ป้องกันและบรรเทา สาธารณภัย ระดับ ท้องถิ่น	เพื่อวางระบบในการ ป้องกันและบรรเทาสา ธารณภัย สามารถนำ มาใช้เพื่อลดความ สูญเสียต่อชีวิตและ ทรัพย์สิน	กำนัน, ผู้ใหญ่บ้าน, ผู้นำ ชุมชน, สมาชิก อปพร., ประชาชนและหน่วยงาน ราชการทุกภาคส่วนใน เขตพื้นที่	80,000	80,000	80,000	80,000	80,000	1 ครั้ง	ทุกภาคส่วนมีความรู้ ความเข้าใจในการ ป้องกันและจัดการ ภัยพิบัติต่างๆ ได้ อย่างมีระบบแบบ แผน	สำนักปลัด ทต.แม่สาย มิตรภาพ

3. ยุทธศาสตร์การพัฒนาทรัพยากรมนุษย์ในด้านการศึกษา คุณภาพชีวิต และสังคมเพื่อให้ประชาชนอยู่เย็นเป็นสุข

3.7 แผนงานการรักษาความสงบภายใน

ที่	โครงการ	วัตถุประสงค์	เป้าหมาย (ผลผลิตของโครงการ)	งบประมาณและที่มา					ตัวชี้วัด (KPI)	ผลลัพธ์ที่คาดว่าจะได้รับ	หน่วยงาน ที่ รับผิดชอบ
				2566	2567	2568	2569	2570			
3	โครงการลดอุบัติเหตุทางถนนในช่วงเทศกาลต่างๆ และการอำนวยความสะดวกด้านจราจร การรักษาความสงบเรียบร้อยในงานประเพณีต่างๆ	เพื่อเป็นค่าใช้จ่ายต่างๆ ในการดำเนินกิจกรรม/ลดอุบัติเหตุทางถนนในช่วงเทศกาลต่างๆ	ประชาชนในเขต รับผิดชอบและ นักท่องเที่ยว	100,000	100,000	100,000	100,000	100,000	2 ครั้ง	ประชาชนและ นักท่องเที่ยวมีความ ปลอดภัยในชีวิตและ ทรัพย์สินและ มีความรู้ความเข้าใจใน การใช้รถใช้ถนน	สำนักปลัด ทต.แม่สาย มิตรภาพ
4	ค่าใช้จ่ายในดำเนินงานกิจกรรมวันอาสาสมัครป้องกันภัยฝ่ายพลเรือน (วัน อปพร.)	เพื่อนำสมาชิก อปพร. สังกัดศูนย์ อปพร.ทต.แม่สายมิตรภาพ เข้าร่วมกิจกรรมต่างๆ เนื่องในวัน อปพร. 22 มีนาคม ทุกปี	สมาชิก อปพร.ในสังกัด ศูนย์ อปพร.ทต.แม่สาย มิตรภาพ	50,000	50,000	50,000	50,000	50,000	1 ครั้ง	สมาชิก อปพร. ใน สังกัด ได้เข้าร่วม กิจกรรมและบำเพ็ญ สาธารณะประโยชน์ ในเขตพื้นที่และตาม ผู้บังคับบัญชาสั่งการ	สำนักปลัด ทต.แม่สาย มิตรภาพ
5	โครงการฝึกอบรมสมาชิกอาสาสมัครป้องกันภัยฝ่ายพลเรือน (จัดตั้ง)	เพื่อให้มีสมาชิกอาสาสมัครป้องกันภัยฝ่ายพลเรือนเพียงพอต่อการปฏิบัติงาน	ประชาชนในเขตพื้นที่ จำนวน 8 หมู่บ้าน	100,000	100,000	100,000	100,000	100,000	1 ครั้ง	ศูนย์ อปพร.ทต. แม่สายมิตรภาพ เพียงพอต่อการ ปฏิบัติงาน	สำนักปลัด ทต.แม่สาย มิตรภาพ

3. ยุทธศาสตร์การพัฒนาทรัพยากรมนุษย์ในด้านการศึกษา คุณภาพชีวิต และสังคมเพื่อให้ประชาชนอยู่เย็นเป็นสุข

3.7 แผนงานการรักษาความสงบภายใน

ที่	โครงการ	วัตถุประสงค์	เป้าหมาย (ผลผลิตของโครงการ)	งบประมาณและที่มา					ตัวชี้วัด (KPI)	ผลลัพธ์ที่คาดว่าจะได้รับ	หน่วยงาน ที่ รับผิดชอบ
				2566	2567	2568	2569	2570			
6	ค่าใช้จ่ายในการสนับสนุนการดำเนินงานของศูนย์ อปพร. ทต.แม่สายมิตรภาพ	เพื่อเป็นค่าใช้จ่ายในการดำเนินงานของศูนย์ อปพร.ทต.แม่สายมิตรภาพ ในการบริหารงานศูนย์ในด้านต่างๆ	สมาชิก อปพร.ในสังกัด ศูนย์ อปพร.ทต.แม่สายมิตรภาพ	50,000	50,000	50,000	50,000	50,000	ตลอดปี	ศูนย์ อปพร.ทต.แม่สายมิตรภาพ มีความเข้มแข็งและมีประสิทธิภาพ	สำนักปลัด ทต.แม่สายมิตรภาพ
7	โครงการฝึกอบรมวินัยจราจรและลดอุบัติเหตุ	เพื่อให้ประชาชนมีความรู้ ความเข้าใจ เกี่ยวกับการใช้รถบนท้องถนนและเกิดความตระหนักมีวินัยจราจร	ประชาชนในเขตพื้นที่ จำนวน 8 หมู่บ้าน	50,000	50,000	50,000	50,000	50,000	2 ครั้ง	ประชาชนมีความรู้ ความเข้าใจเกี่ยวกับการใช้รถบนท้องถนน และเกิดความตระหนักมีวินัยจราจร	สำนักปลัด ทต.แม่สายมิตรภาพ
8	โครงการฝึกอบรมเพื่อเสริมสร้างความรู้ในด้านต่างๆให้แก่สมาชิกอาสาสมัครป้องกันภัยฝ่ายพลเรือน สังกัดศูนย์ อปพร.ทต.แม่สายมิตรภาพ	เพื่อเพิ่มพูนความรู้ในด้านการป้องกันและบรรเทาสาธารณภัย	สมาชิก อปพร.ในสังกัด ศูนย์ อปพร.ทต.แม่สายมิตรภาพ	100,000	100,000	100,000	100,000	100,000	1 ครั้ง	สมาชิก อปพร. ในสังกัด มีความรู้ความสามารถในด้านการป้องกันและบรรเทาสาธารณภัย และนวัตกรรมใหม่ๆ	สำนักปลัด ทต.แม่สายมิตรภาพ

3. ยุทธศาสตร์การพัฒนาทรัพยากรมนุษย์ในด้านการศึกษา คุณภาพชีวิต และสังคมเพื่อให้ประชาชนอยู่เย็นเป็นสุข

3.7 แผนงานการรักษาความสงบภายใน

ที่	โครงการ	วัตถุประสงค์	เป้าหมาย (ผลผลิตของ โครงการ)	งบประมาณและที่มา					ตัวชี้วัด (KPI)	ผลลัพธ์ที่คาดว่าจะได้รับ	หน่วยงาน ที่ รับผิดชอบ
				2566	2567	2568	2569	2570			
9	โครงการฝึกอบรม ชุดปฏิบัติการจิตอาสา ภัยพิบัติท้องถิ่น	เพื่ออบรมให้ความรู้ แก่จิตอาสาภัยพิบัติ ท้องถิ่นจนสามารถ ช่วยเหลือเจ้าพนักงาน ในการปกป้องและ บรรเทาสาธารณภัยใน ระดับพื้นที่	จิตอาสาภัยพิบัติ ท้องถิ่น จำนวน 50 คน	100,000	100,000	100,000	100,000	100,000	1 ครั้ง	สามารถช่วยเหลือ เจ้าพนักงานในการ ปกป้องและบรรเทา สาธารณภัยในระดับ พื้นที่ได้	สำนักปลัด ทต. แม่สาย มิตรภาพ
10	อุดหนุนส่วนราชการอื่น เพื่อดำเนินการโครงการ ฝึกอบรมชุดปฏิบัติการ จิตอาสาภัยพิบัติท้องถิ่น	เพื่ออบรมให้ความรู้ แก่จิตอาสาภัยพิบัติ ท้องถิ่นจนสามารถ ช่วยเหลือเจ้าพนักงาน ในการปกป้องและ บรรเทาสาธารณภัย ในระดับพื้นที่	จิตอาสาภัยพิบัติ ท้องถิ่น จำนวน 50 คน	100,000	100,000	100,000	100,000	100,000	1 ครั้ง	สามารถช่วยเหลือ เจ้าพนักงานในการ ปกป้องและบรรเทา สาธารณภัยในระดับ พื้นที่ได้	สำนักปลัด ทต. แม่สาย มิตรภาพ

3. ยุทธศาสตร์การพัฒนาทรัพยากรมนุษย์ในด้านการศึกษา คุณภาพชีวิต และสังคมเพื่อให้ประชาชนอยู่เย็นเป็นสุข

3.8 แผนงานการเกษตร

ที่	โครงการ	วัตถุประสงค์	เป้าหมาย (ผลผลิตของ โครงการ)	งบประมาณและที่มา					ตัวชี้วัด (KPI)	ผลลัพธ์ที่คาดว่าจะได้รับ	หน่วยงาน ที่ รับผิดชอบ
				2566	2567	2568	2569	2570			
1	งบประมาณเพื่อช่วยเหลือประชาชนที่ได้รับความเดือดร้อนด้านการให้ความช่วยเหลือเกษตรกรผู้มีรายได้น้อย	เพื่อช่วยบรรเทาความเดือนร้อนแก่ประชาชนที่ประสบปัญหา หรือได้รับความเดือดร้อน	ตามเหตุการณ์	1,000,000	1,000,000	1,000,000	1,000,000	1,000,000	ตลอดปี	สามารถแก้ไขปัญหาหรือบรรเทาเดือดร้อนของประชาชนได้	สำนักปลัด ทต.แม่สาย มิตรภาพ

3. ยุทธศาสตร์การพัฒนาทรัพยากรมนุษย์ในด้านการศึกษา คุณภาพชีวิต และสังคมเพื่อให้ประชาชนอยู่เย็นเป็นสุข

3.9 แผนงานสังคมสงเคราะห์

ที่	โครงการ	วัตถุประสงค์	เป้าหมาย (ผลผลิตของ โครงการ)	งบประมาณและที่มา					ตัวชี้วัด (KPI)	ผลลัพธ์ที่คาดว่าจะได้รับ	หน่วยงาน ที่ รับผิดชอบ
				2566	2567	2568	2569	2570			
1	งบประมาณเพื่อช่วยเหลือประชาชนที่ได้รับความเดือดร้อนด้านการส่งเสริมและพัฒนาคุณภาพชีวิต	เพื่อช่วยบรรเทาความเดือนร้อนแก่ประชาชนที่ประสบปัญหา หรือได้รับความเดือดร้อน	ตามเหตุการณ์	500,000	500,000	500,000	500,000	500,000	ตลอดปี	สามารถแก้ไขปัญหาหรือบรรเทาเดือดร้อนของประชาชนได้	สำนักปลัด ทต.แม่สาย มิตรภาพ

ก.ยุทธศาสตร์จังหวัดเชียงรายที่ 4 การจัดการทรัพยากรธรรมชาติและสิ่งแวดล้อมให้ดำรงความสมบูรณ์และยั่งยืน

ข.ยุทธศาสตร์การพัฒนา อปท.ในเขตจังหวัดเชียงรายที่ 5 การบริหารจัดการทรัพยากรธรรมชาติและสิ่งแวดล้อมให้สมบูรณ์และยั่งยืน

4. ยุทธศาสตร์การพัฒนาและอนุรักษ์ทรัพยากรธรรมชาติและสิ่งแวดล้อม

4.1 แผนงานสร้างความเข้มแข็งของชุมชน

ที่	โครงการ	วัตถุประสงค์	เป้าหมาย (ผลผลิตของโครงการ)	งบประมาณและที่มา					ตัวชี้วัด (KPI)	ผลลัพธ์ที่คาดว่าจะได้รับ	หน่วยงาน ที่ รับผิดชอบ
				2566	2567	2568	2569	2570			
1	โครงการรักษา รักษา รักษาแผ่นดิน เพื่อเฉลิมพระ เกียรติ	เพื่อให้ประชาชน ตระหนัก ถึงการอนุรักษ์ ทรัพยากรธรรมชาติ และรักษาสิ่งแวดล้อม	พื้นที่ในเขต ทต.แม่สายมิตรภาพ	40,000	40,000	40,000	40,000	40,000	3 ครั้ง	ประชาชนตระหนัก ถึงการอนุรักษ์ ทรัพยากรธรรมชาติ และรักษาสิ่งแวดล้อม	สำนักปลัด ทต.แม่สาย มิตรภาพ
2	โครงการอนุรักษ์ พันธุ์สัตว์น้ำ	เพื่ออนุรักษ์สัตว์น้ำ และรักษาสิ่งแวดล้อม	เขตพื้นที่ ทต.แม่สายมิตรภาพ	30,000	30,000	30,000	30,000	30,000	2 ครั้ง	อนุรักษ์สัตว์น้ำและ รักษาสิ่งแวดล้อม	สำนักปลัด ทต.แม่สาย มิตรภาพ

4. ยุทธศาสตร์การพัฒนาและอนุรักษ์ทรัพยากรธรรมชาติและสิ่งแวดล้อม

4.2 แผนงานการเกษตร

ที่	โครงการ	วัตถุประสงค์	เป้าหมาย (ผลผลิตของโครงการ)	งบประมาณและที่มา					ตัวชี้วัด (KPI)	ผลลัพธ์ที่คาดว่าจะได้รับ	หน่วยงาน ที่ รับผิดชอบ
				2566	2567	2568	2569	2570			
1	โครงการกำจัด ศัตรูพืช	เพื่อป้องกันและกำจัด ศัตรูพืช	พื้นที่ในเขต ทต.แม่สายมิตรภาพ	50,000	50,000	50,000	50,000	50,000	2 ครั้ง	เพิ่มผลผลิตทาง การเกษตรและการ ควบคุมพาหนะนำ โรค	สำนักปลัด ทต.แม่สาย มิตรภาพ

4. ยุทธศาสตร์การพัฒนาและอนุรักษ์ทรัพยากร ธรรมชาติและสิ่งแวดล้อม

4.3 แผนงานเคหะและชุมชน

ที่	โครงการ	วัตถุประสงค์	เป้าหมาย (ผลผลิตของโครงการ)	งบประมาณและที่มา					ตัวชี้วัด (KPI)	ผลลัพธ์ที่คาดว่าจะได้รับ	หน่วยงาน ที่ รับผิดชอบ
				2566	2567	2568	2569	2570			
1	จัดซื้อถังขยะประจำหมู่บ้าน และถังขยะรวม	เพื่อรองรับปริมาณขยะ และมีถังขยะไว้ใช้ประจำหมู่บ้าน	ถังขยะ 300 ถัง	100,000	100,000	100,000	100,000	100,000	1 ครั้ง	รองรับปริมาณขยะที่เพิ่มมากขึ้น	สำนักปลัด ทต.แม่สาย มิตรภาพ
2	ค่าจ้างเหมาบริการกำจัดขยะมูลฝอย	เพื่อบำรุงรักษาความสะอาด และระเบียบเรียบร้อยของพื้นที่ ทต.แม่สายมิตรภาพ	ดำเนินการโดยวิธีกรณีพิเศษตามระเบียบพัสดุ ปี 35 พื้นที่ในเขตเทศบาล	900,000	900,000	900,000	900,000	900,000	ตลอดปี	พื้นที่ในเขตเทศบาล ตำบล แม่สาย มิตรภาพมีความ เป็นระเบียบ เรียบร้อยมากยิ่งขึ้น	สำนักปลัด ทต.แม่สาย มิตรภาพ
3	สมทบการก่อสร้างบ่อฝังกลบขยะ อำเภอแม่สาย	เพื่อจ่ายเป็นค่าสมทบการก่อสร้างบ่อฝังกลบขยะ อำเภอแม่สาย	สมทบงบประมาณ อปท. (เจ้าภาพ) ในเขตอำเภอแม่สาย	2,000,000	2,000,000	2,000,000	2,000,000	2,000,000	1 ครั้ง	สมทบการก่อสร้างบ่อฝังกลบขยะ อำเภอแม่สาย	สำนักปลัด ทต.แม่สาย มิตรภาพ
4	โครงการบริหารจัดการขยะแบบยั่งยืน	เพื่อให้การบริหารจัดการขยะมูลฝอยของเทศบาลตำบลแม่สายมิตรภาพมีประสิทธิภาพมากยิ่งขึ้น	-จัดซื้อเตาเผาขยะ -ค่าจ้างเหมาแรงงาน และค่าใช้จ่ายอื่นๆ ในการดำเนินงานฯ	2,000,000	2,000,000	2,000,000	2,000,000	2,000,000	ตลอดปี	การบริหารจัดการ ขยะมูลฝอย มีประสิทธิภาพ มากยิ่งขึ้น	สำนักปลัด ทต.แม่สาย มิตรภาพ
5	ขุดลอกทางระบายน้ำสาธารณะประโยชน์ในพื้นที่ เทศบาลตำบลแม่สายมิตรภาพ	เพื่อป้องกันน้ำท่วมขังและระบายน้ำ	ขุดลอกทางระบายน้ำสาธารณะที่ต้นเขินและ อุดตันในเขต ทต.แม่สายมิตรภาพ	500,000	500,000	500,000	500,000	500,000	1 ครั้ง	ป้องกันน้ำท่วมขัง และระบายน้ำ	กองช่าง ทต.แม่สาย มิตรภาพ

4. ยุทธศาสตร์การพัฒนาและอนุรักษ์ทรัพยากรธรรมชาติและสิ่งแวดล้อม

4.4 แผนงานสาธารณสุข

ที่	โครงการ	วัตถุประสงค์	เป้าหมาย (ผลผลิตของโครงการ)	งบประมาณและที่มา					ตัวชี้วัด (KPI)	ผลลัพธ์ที่คาดว่าจะได้รับ	หน่วยงาน ที่ รับผิดชอบ
				2566	2567	2568	2569	2570			
1	โครงการประเมินผลกระทบต่อสิ่งแวดล้อม	เพื่อประเมินผลกระทบจากโครงการพัฒนาที่จะมีต่อสุขภาพหรือความสมบูรณ์ของสิ่งแวดล้อมทั้งทางบกและทางลพ	พื้นที่ในเขต ทต.แม่สายมิตรภาพ	50,000	50,000	50,000	50,000	50,000	1 ครั้ง	สามารถทราบผลกระทบและความเสี่ยงที่จะเกิดขึ้นต่อ ธรรมชาติ	สำนักปลัด ทต.แม่สาย มิตรภาพ

ก.ยุทธศาสตร์จังหวัดเชียงรายที่ 5 การพัฒนาคุณภาพชีวิต ทรัพยากรมนุษย์และความมั่นคงเพื่อส่งเสริมสังคมสร้างสรรค์
 ข.ยุทธศาสตร์การพัฒนา อปท.ในเขตจังหวัดเชียงรายที่ 6 การพัฒนาด้านการเมืองการบริหาร

5. ยุทธศาสตร์การพัฒนาด้านการเมืองและการบริหาร

5.1 แผนงานบริหารงานทั่วไป

ที่	โครงการ	วัตถุประสงค์	เป้าหมาย (ผลผลิตของโครงการ)	งบประมาณและที่มา					ตัวชี้วัด (KPI)	ผลลัพธ์ที่คาดว่าจะได้รับ	หน่วยงาน ที่ รับผิดชอบ
				2566	2567	2568	2569	2570			
1	จัดอบรมพัฒนาศักยภาพ และการทำงานของ บุคลากรของเทศบาล	เพื่อเพิ่มศักยภาพ ทักษะการทำงาน ร่วมกันเป็นประจำทุกปี เป็นการส่งเสริมให้ พนักงานเจ้าหน้าที่ได้มี คติการทำงานที่ดี มี ศักยภาพในการทำงาน ที่พัฒนาขึ้น	บุคลากรของเทศบาล ทุกสำนัก/ทุกกอง	200,000	200,000	200,000	200,000	200,000	จำนวน ผู้ผ่าน การ อบรม	ได้กลุ่มเคลาจิตใจ ให้มุ่งมั่นในการ ทำงานเพื่อส่วนรวม มากกว่าเดิม มีประสิทธิภาพใน การให้บริการรับใช้ พี่น้องประชาชน มากยิ่งขึ้น	สำนักปลัด ทต.แม่สาย มิตรภาพ
2	โครงการจัดกิจกรรม ด้านมาตรฐานคุณธรรม จริยธรรมให้แก่ผู้บริหาร สมาชิกสภาฯ พนักงาน เทศบาลและพนักงาน จ้าง	เพื่อเสริมสร้าง คุณธรรม จริยธรรมใน การทำงานให้แก่ บุคลากรของเทศบาล ตำบลแม่สายมิตรภาพ	จัดฝึกอบรมเสริมสร้าง คุณธรรม จริยธรรมและ ทัศนศึกษาดูงาน ได้แก่ ผู้บริหารสมาชิกสภาฯ พนักงานเทศบาลและ พนักงานจ้าง	100,000	100,000	100,000	100,000	100,000	จำนวน ผู้ผ่าน การ อบรม	บุคลากรในสังกัด เทศบาลตำบลแม่ สายมิตรภาพมี คุณธรรม จริยธรรม ส่งผลให้การทำงาน มีประสิทธิภาพ ยิ่งขึ้น	สำนักปลัด ทต.แม่สาย มิตรภาพ

5. ยุทธศาสตร์การพัฒนาด้านการเมืองและการบริหาร

5.1 แผนงานบริหารงานทั่วไป

ที่	โครงการ	วัตถุประสงค์	เป้าหมาย (ผลผลิตของโครงการ)	งบประมาณและที่มา					ตัวชี้วัด (KPI)	ผลลัพธ์ที่คาดว่าจะได้รับ	หน่วยงาน ที่ รับผิดชอบ
				2566	2567	2568	2569	2570			
3	ค่าใช้จ่ายในการดำเนินคดี (คดีอาญา คดีแพ่ง คดีปกครองและอื่นๆ)	เพื่อเป็นค่าใช้จ่ายในการดำเนินคดีในศาลของเทศบาล	คดีอาญา คดีแพ่ง คดีปกครองและอื่นๆ ของเทศบาล	30,000	30,000	30,000	30,000	30,000	ตลอดปี	การดำเนินคดีในศาลเป็นไปด้วยความเรียบร้อย	สำนักปลัด ทต.แม่สาย มิตรภาพ
4	ค่าสินไหมทดแทนกรณีเจ้าหน้าที่ของรัฐทำละเมิด	เพื่อจ่ายเป็นค่าสินไหมทดแทนกรณีเจ้าหน้าที่ของรัฐทำละเมิดในการปฏิบัติหน้าที่	ทดแทนความเสียหายที่เกิดขึ้นจากการทำละเมิดของเจ้าหน้าที่	30,000	30,000	30,000	30,000	30,000	ตลอดปี	ผู้ที่ถูกระทำละเมิดจากการปฏิบัติหน้าที่ของเจ้าหน้าที่ของรัฐได้รับการเยียวยา	สำนักปลัด ทต.แม่สาย มิตรภาพ
5	ค่าใช้จ่ายการส่งคืนเงินกองทุนเงินทดแทนผู้ประสบภัยกรณีรถของเทศบาลก่อให้เกิดความเสียหาย	เพื่อส่งคืนเงินกองทุนเงินทดแทนผู้ประสบภัยจากรถยนต์	กองทุนเงินทดแทนผู้ประสบภัยจากรถยนต์ได้รับเงินที่จ่ายไปแล้วคืน	30,000	30,000	30,000	30,000	30,000	ตลอดปี	กองทุนเงินทดแทนผู้ประสบภัยจากรถยนต์ได้รับเงินที่จ่ายไปแล้วคืน	สำนักปลัด ทต.แม่สาย มิตรภาพ

5. ยุทธศาสตร์การพัฒนาด้านการเมืองและการบริหาร

5.1 แผนงานบริหารงานทั่วไป

ที่	โครงการ	วัตถุประสงค์	เป้าหมาย (ผลผลิตของโครงการ)	งบประมาณและที่มา					ตัวชี้วัด (KPI)	ผลลัพธ์ที่คาดว่าจะได้รับ	หน่วยงาน ที่ รับผิดชอบ
				2566	2567	2568	2569	2570			
6	โครงการอบรมเชิงปฏิบัติการเกี่ยวกับการปกครองในระบอบประชาธิปไตย	เพื่อส่งเสริมให้ประชาชน เยาวชนในพื้นที่มีความรู้ความเข้าใจเกี่ยวกับระบอบการปกครองของประเทศไทย	ประชาชนในเขต ทต.แม่สายมิตรภาพ	30,000	30,000	30,000	30,000	30,000	1 ครั้ง	ประชาชน เยาวชนในเขต ทต.แม่สายมิตรภาพ มีความรู้ความเข้าใจในระบอบการปกครองของไทย	สำนักปลัด ทต.แม่สาย มิตรภาพ
7	โครงการกฎหมายนำรัฐสู่ชุมชน	เพื่อส่งเสริมให้ประชาชน เยาวชนในเขตเทศบาลมีความรู้ความเข้าใจเกี่ยวกับกฎหมายที่จำเป็น	ประชาชนในเขต ทต.แม่สายมิตรภาพ	30,000	30,000	30,000	30,000	30,000	1 ครั้ง	ประชาชน เยาวชนในเขต ทต.แม่สายมิตรภาพ มีความรู้ความเข้าใจในการใช้กฎหมาย	สำนักปลัด ทต.แม่สาย มิตรภาพ
8	โครงการจัดทำเวทีสาธารณะ/ประชาพิจารณ์	เพื่อรับฟังความคิดเห็นของประชาชนในเขตเทศบาล เกี่ยวกับการดำเนินโครงการที่มีผลกระทบต่อสิ่งแวดล้อม ความเป็นอยู่ของประชาชน	ประชาชนในเขต ทต.แม่สายมิตรภาพ	20,000	20,000	20,000	20,000	20,000	2 ครั้ง	ประชาชนในเขตเทศบาลร่วมแสดงความคิดเห็นในเวทีสาธารณะ/ประชาพิจารณ์	สำนักปลัด ทต.แม่สาย มิตรภาพ

5. ยุทธศาสตร์การพัฒนาด้านการเมืองและการบริหาร

5.1 แผนงานบริหารงานทั่วไป

ที่	โครงการ	วัตถุประสงค์	เป้าหมาย (ผลผลิตของโครงการ)	งบประมาณและที่มา					ตัวชี้วัด (KPI)	ผลลัพธ์ที่คาดว่าจะได้รับ	หน่วยงาน ที่ รับผิดชอบ
				2566	2567	2568	2569	2570			
9	จัดเวทีประชาคม หมู่บ้าน/ตำบล	เพื่อเปิดโอกาสให้ ประชาชนทุกคนเข้ามา มีส่วนร่วมในการแสดง ความคิดเห็นตรวจสอบ การทำงานและ ข้อเสนอแนะต่างๆ	จำนวน 8 หมู่บ้าน	20,000	20,000	20,000	20,000	20,000	1 ครั้ง	สามารถทำงาน สนองตอบต่อปัญหา และความต้องการ ของประชาชนได้ รวดเร็วและ ครอบคลุมยิ่งขึ้น	สำนักปลัด ทต.แม่สาย มิตรภาพ
10	เทศบาลเคลื่อนที่	เพื่อเปิดโอกาสให้ ประชาชนทุกคนเข้ามา มีส่วนร่วมในการแสดง ความคิดเห็นตรวจสอบ การทำงานและ ข้อเสนอแนะต่างๆ	จำนวน 8 หมู่บ้าน	20,000	20,000	20,000	20,000	20,000	1 ครั้ง	สามารถทำงาน สนองตอบต่อปัญหา และความต้องการ ของประชาชนได้ รวดเร็วและ ครอบคลุมยิ่งขึ้น	สำนักปลัด ทต.แม่สาย มิตรภาพ
11	ค่าใช้จ่ายในการ เลือกตั้งสมาชิกสภา ท้องถิ่นหรือ ผู้บริหารท้องถิ่น	เพื่อให้ให้การเลือกตั้ง สมาชิกสภาท้องถิ่น หรือผู้บริหารท้องถิ่น เป็นไปด้วยความ เรียบร้อย	การเลือกตั้งสมาชิกสภา เทศบาลตำบลแม่สาย มิตรภาพหรือผู้บริหาร เทศบาลตำบลแม่สาย มิตรภาพ	200,000	200,000	200,000	200,000	200,000	1 ครั้ง	การเลือกตั้งสมาชิก สภาเทศบาลตำบล แม่สายมิตรภาพหรือ ผู้บริหารเทศบาล ตำบลแม่สาย มิตรภาพ เป็นตามที่ กฎหมายกำหนด	สำนักปลัด ทต.แม่สาย มิตรภาพ

5. ยุทธศาสตร์การพัฒนาด้านการเมืองและการบริหาร

5.1 แผนงานบริหารงานทั่วไป

ที่	โครงการ	วัตถุประสงค์	เป้าหมาย (ผลผลิตของโครงการ)	งบประมาณและที่มา					ตัวชี้วัด (KPI)	ผลลัพธ์ที่คาดว่าจะได้รับ	หน่วยงาน ที่ รับผิดชอบ
				2566	2567	2568	2569	2570			
12	ค่าตอบแทนเจ้าหน้าที่ช่วยเหลือการเลือกตั้งสมาชิกสภาท้องถิ่นหรือผู้บริหารท้องถิ่น	เพื่อจ่ายเป็นค่าตอบแทนเจ้าหน้าที่ช่วยเหลือการเลือกตั้งสมาชิกสภาท้องถิ่นหรือผู้บริหารท้องถิ่นตามที่กฎหมายกำหนด	เจ้าหน้าที่ช่วยเหลือการเลือกตั้งสมาชิกสภาท้องถิ่นหรือผู้บริหารท้องถิ่น ทต.แม่สาย มิตรภาพ	100,000	100,000	100,000	100,000	100,000	2 ครั้ง	เจ้าหน้าที่ช่วยเหลือการเลือกตั้งสมาชิกสภาท้องถิ่นหรือผู้บริหารท้องถิ่นได้รับค่าตอบแทนตามที่กฎหมายกำหนด	สำนักปลัด ทต.แม่สาย มิตรภาพ
13	ค่าใช้จ่ายเพื่อส่งเสริมและสนับสนุนความปรองดองและสมานฉันท์ของคนในชาติ	เพื่อจ่ายเป็น -ค่าจัดกิจกรรมกีฬานันทนาการ -การจัดกิจกรรมอันเป็นการพิทักษ์รักษาไว้ซึ่งสถาบันของชาติฯ -การจัดฝึกอบรมฯ -การจัดตั้งศูนย์ปรองดองฯ -การจัดกิจกรรมโครงการปกป้องสถาบันของชาติฯลฯ	เพื่อส่งเสริมและสนับสนุนความปรองดองและสมานฉันท์ของคนในชาติ	100,000	100,000	100,000	100,000	100,000	5 ครั้ง	ประชาชนในท้องถิ่นมีความรัก สามัคคี และดำรงไว้ซึ่งสถาบันสำคัญของชาติ	ทุกสำนัก/ กอง ทต.แม่สาย มิตรภาพ

5. ยุทธศาสตร์การพัฒนาด้านการเมืองและการบริหาร

5.1 แผนงานบริหารงานทั่วไป

ที่	โครงการ	วัตถุประสงค์	เป้าหมาย (ผลผลิตของโครงการ)	งบประมาณและที่มา					ตัวชี้วัด (KPI)	ผลลัพธ์ที่คาดว่าจะได้รับ	หน่วยงาน ที่ รับผิดชอบ
				2566	2567	2568	2569	2570			
14	ปรับขยายเวลาการให้บริการประชาชนและการให้บริการในเชิงรุก	เพื่อเพิ่มประสิทธิภาพในการให้บริการของเทศบาล	พนักงานทุกคนวันหยุดและพักเที่ยง	50,000	50,000	50,000	50,000	50,000	ตลอดปี	ประชาชนได้รับการบริการที่สะดวกขึ้นรวดเร็วยิ่งขึ้น	สำนักปลัด ทต.แม่สาย มิตรภาพ
15	ค่าใช้จ่ายในการสำรวจและจัดเก็บข้อมูลพื้นฐานของ อปท.	เพื่อนำข้อมูลที่ได้ไปใช้ประโยชน์ในการวางแผนพัฒนาท้องถิ่นและด้านอื่นๆ	ห้องที่ในเขต ทต.แม่สายมิตรภาพ	50,000	50,000	50,000	50,000	50,000	1 ครั้ง	สามารถนำข้อมูลที่ได้ไปใช้ประโยชน์ในการวางแผนพัฒนาท้องถิ่น	สำนักปลัด ทต.แม่สาย มิตรภาพ
16	สนับสนุนกิจกรรมให้กับหน่วยงานราชการทั้งในระดับอำเภอและระดับจังหวัด	เพื่อให้เกิดการบริหารจัดการที่ดีระหว่างหน่วยงานราชการทั้งในระดับอำเภอและระดับจังหวัดให้เป็นไปในทิศทางเดียวกัน	สนับสนุนกิจกรรมอันเป็นสาธารณประโยชน์ให้กับหน่วยงานในระดับอำเภอและระดับจังหวัด	100,000	100,000	50,000	50,000	50,000	ตลอดปี	สนับสนุนส่งเสริมกิจกรรมของหน่วยงานราชการทั้งในระดับอำเภอและระดับจังหวัด	สำนักปลัด ทต.แม่สาย มิตรภาพ
17	ค่าธรรมเนียมต่างๆตลอดจนค่าใช้จ่ายในการสอบเขตรังวัดที่ดินสาธารณะในควมรับผิดชอบของเทศบาล	เพื่อใช้จ่ายเป็นค่าธรรมเนียมต่างๆในการดำเนินการสอบเขตรังวัดที่ดินสาธารณะในเขต ทต.แม่สายมิตรภาพ	ค่าธรรมเนียมต่างๆตลอดจนค่าใช้จ่ายในการสอบเขตรังวัดที่ดินสาธารณะในเขต ทต.แม่สายมิตรภาพ	50,000	50,000	50,000	50,000	50,000	ตลอดปี	มีค่าธรรมเนียมต่างๆในการดำเนินการสอบเขตรังวัดที่ดินสาธารณะในเขต ทต.แม่สายมิตรภาพ	สำนักปลัด ทต.แม่สาย มิตรภาพ

5. ยุทธศาสตร์การพัฒนาด้านการเมืองและการบริหาร

5.1 แผนงานบริหารงานทั่วไป

ที่	โครงการ	วัตถุประสงค์	เป้าหมาย (ผลผลิตของโครงการ)	งบประมาณและที่มา					ตัวชี้วัด (KPI)	ผลลัพธ์ที่คาดว่าจะได้รับ	หน่วยงาน ที่ รับผิดชอบ
				2566	2567	2568	2569	2570			
18	การบริหารภายใน ของเทศบาลทุก สำนัก/กอง	เพื่อบริหารจัดการ งานภายในเทศบาล ให้มีประสิทธิภาพ ตามอำนาจหน้าที่ ของเทศบาล	เงินเดือน,ค่าจ้าง, ค่าตอบแทน,ค่าใช้สอย, รายจ่ายประจำและอื่นๆ ตามอำนาจหน้าที่และ ระเบียบที่เกี่ยวข้อง	12,000,000	12,000,000	12,000,000	12,000,000	12,000,000	ตลอดปี	การบริหารงาน ภายในเทศบาลได้ มาตรฐานการ ปฏิบัติราชการ เป็นไปตาม ระเบียบฯ	ทุกสำนัก/ กอง ทต.แม่สาย มิตรภาพ
19	ค่าใช้จ่ายการจัดทำ และพัฒนาเว็บไซต์ ทต.แม่สายมิตรภาพ	เพื่อประชาสัมพันธ์ การบริหารงานของ ทต.แม่สาย มิตรภาพ	ทต.แม่สายมิตรภาพ	10,000	10,000	10,000	10,000	10,000	1 ครั้ง	มีประชาสัมพันธ์ การบริหารงาน ของ ทต.แม่สาย มิตรภาพให้ เป็นไปตาม พระราชบัญญัติ ข้อมูลข่าวสาร ของทางราชการ	สำนักปลัด ทต.แม่สาย มิตรภาพ
20	ค่าใช้จ่ายในการ จัดทำระบบ เครือข่ายภายใน (Local Area Network)	เพื่อขยายระบบ เครือข่ายภายใน ขยายการบริการ อินเทอร์เน็ตให้กับ ประชาชน	จำนวน 1 ระบบ	50,000	50,000	50,000	50,000	50,000	1 ระบบ	มีการขยายระบบ เครือข่ายภายใน ขยายการบริการ อินเทอร์เน็ต ให้กับประชาชน	สำนักปลัด ทต.แม่สาย มิตรภาพ มิตรภาพ

5. ยุทธศาสตร์การพัฒนาด้านการเมืองและการบริหาร

5.1 แผนงานบริหารงานทั่วไป

ที่	โครงการ	วัตถุประสงค์	เป้าหมาย (ผลผลิตของโครงการ)	งบประมาณและที่มา					ตัวชี้วัด (KPI)	ผลลัพธ์ที่คาดว่าจะได้รับ	หน่วยงาน ที่ รับผิดชอบ
				2566	2567	2568	2569	2570			
21	โครงการสำรวจภาคสนามและให้บริการชำระภาษี	1.เพื่อสำรวจข้อมูลงานแผนที่ภาษีให้เป็นปัจจุบัน 2.เพื่อตรวจสอบผู้เสียภาษีรายใหม่ที่เปิดกิจการค้า 3.เพื่อออกแรงรัดติดตามลูกหนี้ที่ค้างชำระภาษี 4.เพื่อสร้างจิตสำนึกในการชำระภาษีให้แก่ประชาชนในท้องถิ่น 5.เพื่อให้บริการและอำนวยความสะดวกแก่ประชาชนผู้ชำระภาษี	ดำเนินการสำรวจภาคสนามและให้บริการชำระภาษีที่อยู่ในเขตเทศบาลตำบลแม่สาย ทัศนภาพพื้นที่ 20 ตร.กม. -ค่าจ้างเจ้าหน้าที่สำรวจภาคสนาม -ค่าจ้างบันทึกข้อมูล -ค่าใช้จ่ายอื่นๆ	200,000	200,000	200,000	200,000	200,000	ตลอดปี	1.ทำให้ข้อมูลของงานแผนที่ภาษีถูกต้องและเป็นปัจจุบันอยู่เสมอ 2.สามารถจัดเก็บรายได้เพิ่มขึ้นตามเป้าหมายที่วางไว้ 3.ประชาชนมีจิตสำนึกที่ดีในการชำระภาษี 4.ประชาชนได้รับความสะดวก รวดเร็วและได้รับความพึงพอใจ	กองคลัง ทต.แม่สาย มิตรภาพ

5. ยุทธศาสตร์การพัฒนาด้านการเมืองและการบริหาร

5.1 แผนงานบริหารงานทั่วไป

ที่	โครงการ	วัตถุประสงค์	เป้าหมาย (ผลผลิตของโครงการ)	งบประมาณและที่มา					ตัวชี้วัด (KPI)	ผลลัพธ์ที่คาดว่าจะได้รับ	หน่วยงาน ที่ รับผิดชอบ
				2566	2567	2568	2569	2570			
22	โครงการปรับปรุงข้อมูลแผนที่ภาษีและทะเบียนทรัพย์สิน	เพื่อสำรวจข้อมูลแผนที่ภาษีให้เป็นปัจจุบัน	สำรวจท้องที่ในเขต ทต.แม่สายมิตรภาพ	100,000	100,000	100,000	100,000	100,000	ตลอดปี	สามารถจัดเก็บภาษีได้เพิ่มขึ้น โดยมีแผนที่ภาษีที่ละเอียดชัดเจน	กองคลัง ทต.แม่สาย มิตรภาพ
23	การให้บริการชำระภาษีช่วงพักเที่ยงและวันเสาร์ทั้งวัน	เพื่อเร่งรัดการจัดเก็บภาษีให้แล้วเสร็จภายในระยะเวลาที่กำหนด	ท้องที่ในเขต ทต.แม่สายมิตรภาพ	20,000	20,000	20,000	20,000	20,000	ตลอดปี	สามารถเร่งรัดการจัดเก็บภาษีให้แล้วเสร็จภายในระยะเวลาที่กำหนด	กองคลัง ทต.แม่สาย มิตรภาพ
24	โครงการบริการถึงที่ชำระภาษีถึงบ้านออกหน่วยให้บริการประชาชน	เพื่อเร่งรัดการจัดเก็บภาษีให้แล้วเสร็จภายในระยะเวลาที่กำหนด	ท้องที่ในเขต ทต.แม่สายมิตรภาพ	20,000	20,000	20,000	20,000	20,000	ตลอดปี	สามารถเร่งรัดการจัดเก็บภาษีให้แล้วเสร็จภายในระยะเวลาที่กำหนด	กองคลัง ทต.แม่สาย มิตรภาพ

บัญชีสรุปโครงการพัฒนา ที่นำมาจากแผนพัฒนาหมู่บ้าน และแผนชุมชน
แผนพัฒนาท้องถิ่น (พ.ศ. 2566 - 2570)

ยุทธศาสตร์	ปี 2566		ปี 2567		ปี 2568		ปี 2569		ปี 2570		รวม 5 ปี	
	จำนวนโครงการ	งบประมาณ (บาท)	จำนวนโครงการ	งบประมาณ (บาท)	จำนวนโครงการ	งบประมาณ (บาท)	จำนวนโครงการ	งบประมาณ (บาท)	จำนวนโครงการ	งบประมาณ (บาท)	จำนวนโครงการ	งบประมาณ (บาท)
1. การพัฒนาระบบโครงสร้างพื้นฐานและบริการสาธารณะอื่นๆ -แผนงานอุตสาหกรรมและการโยธา	32	12,000,000	32	12,000,000							64	24,000,000
รวม	32	12,000,000	32	12,000,000							64	24,000,000
2. การพัฒนาด้านเศรษฐกิจและการท่องเที่ยว -แผนงานสร้างความเข้มแข็งของชุมชน -แผนงานการศาสนาวัฒนธรรมและนันทนาการ	3	300,000	3	300,000							6	600,000
	1	200,000	1	200,000							2	400,000
รวม	4	500,000	4	500,000							8	1,000,000
3. การพัฒนาทรัพยากรมนุษย์ในด้านการศึกษา คุณภาพชีวิต และสังคม เพื่อให้ประชาชนอยู่เย็นเป็นสุข												
รวม												
4. การพัฒนาและอนุรักษ์ทรัพยากรธรรมชาติและสิ่งแวดล้อม												
รวม												
5. การพัฒนาด้านการเมืองและการบริหาร												
รวม												
รวมทั้งสิ้น	36	12,500,000	36	12,500,000							72	25,000,000

รายละเอียดโครงการพัฒนา
ที่นำมาจากแผนพัฒนาหมู่บ้าน และแผนชุมชน
(พ.ศ. 2566 – 2570)

เทศบาลตำบลแม่สายมิตรภาพ

ก.ยุทธศาสตร์จังหวัดเชียงรายที่ 3 การพัฒนาเศรษฐกิจสร้างสรรค์ด้านการค้า การลงทุน การบริการ และโลจิสติกส์

ข.ยุทธศาสตร์การพัฒนา อปท.ในเขตจังหวัดเชียงรายที่ 1 การพัฒนาโครงสร้างพื้นฐานและบริการโลจิสติกส์ เชื่อมโยงกลุ่มจังหวัด กลุ่มอาเซียน+6 และGMS

1. ยุทธศาสตร์การพัฒนาระบบโครงสร้างพื้นฐานและบริการสาธารณะอื่นๆ

1.1 แผนงานอุตสาหกรรมและการโยธา

ที่	โครงการ	วัตถุประสงค์	เป้าหมาย (ผลผลิตของโครงการ)	งบประมาณและที่มา					ตัวชี้วัด (KPI)	ผลลัพธ์ที่คาดว่าจะได้รับ	หน่วยงาน ที่ รับผิดชอบ
				2566	2567	2568	2569	2570			
1	ติดตั้งกล่องวงจรปิดตามจุดเสี่ยงต่างๆหมู่ 1 บ้านเหมืองแดงใต้	เพื่อป้องกัน ฝ้าระวัง การก่ออาชญากรรม และปัญหาเสพติด	ตามจุดเสี่ยงต่างๆ ในเขต หมู่ 1 บ้านเหมืองแดงใต้	500,000	500,000				ตามจุดเสี่ยงต่างๆ 10 จุด	ประชาชนในชุมชน ได้รับความปลอดภัยในชีวิตและทรัพย์สิน	กองช่าง ทต.แม่สาย มิตรภาพ
2	ถนน คสล. ซอย 8 หมู่ 1 บ้านเหมืองแดงใต้	เพื่อให้ประชาชนได้มี ถนนสำหรับคมนาคมได้ ความสะดวกและรวดเร็ว ยั่งยืน	ถนน คสล. กว้าง 5.00 เมตร ยาว 65 เมตร หนา 0.15 เมตร	200,000	200,000				ความยาวของถนน 65 เมตร	ประชาชนได้มีถนน สำหรับคมนาคมได้ ความสะดวกและ รวดเร็วยั่งยืน	กองช่าง ทต.แม่สาย มิตรภาพ
3	ปรับปรุงซ่อมแซมเสียงตามสายประจำหมู่บ้าน หมู่ 1 บ้านเหมืองแดงใต้	เพื่อให้ชาวบ้านได้รับ ข่าวสารได้อย่างทั่วถึง และทันเหตุการณ์	ปรับปรุงระบบเสียงตามสาย จำนวน 1 ระบบ	100,000	100,000				ระบบเสียงตามสาย 1 ระบบ	ชาวบ้านได้รับ ข่าวสารได้อย่างทั่วถึง และทันเหตุการณ์	กองช่าง ทต.แม่สาย มิตรภาพ
4	ปรับปรุงศูนย์ ชรบ. ประจำหมู่บ้าน หมู่ 1 บ้านเหมืองแดงใต้	เพื่อใช้ในกิจการ และ กิจกรรมต่างๆของ หมู่บ้าน	ติดผ้าเพดาน และ ก่อสร้างห้องน้ำ กว้าง 2.00 เมตร ยาว 2.00 เมตร	100,000	100,000				-ติดผ้าเพดาน -ห้องน้ำ 1 ห้อง	มีสถานที่กลางแจ้ง สำหรับใช้ในกิจกรรม ต่างๆของหมู่บ้าน	กองช่าง ทต.แม่สาย มิตรภาพ

1. ยุทธศาสตร์การพัฒนาระบบโครงสร้างพื้นฐาน และบริการสาธารณะอื่นๆ

1.1 แผนงานอุตสาหกรรมและการโยธา

ที่	โครงการ	วัตถุประสงค์	เป้าหมาย (ผลผลิตของโครงการ)	งบประมาณและที่มา					ตัวชี้วัด (KPI)	ผลลัพธ์ที่คาดว่าจะได้รับ	หน่วยงาน ที่ รับผิดชอบ
				2566	2567	2568	2569	2570			
5	ถนน คสล. พร้อม รางระบายน้ำ คสล. มีฝาปิด ซอย 2/5 หมู่ 1 บ้านเหมืองแดง ใต้	เพื่อให้ประชาชนได้มี ถนนสำหรับคมนาคมได้ อย่างสะดวกและรวดเร็ว ยิ่งขึ้น	ถนน คสล. กว้าง 5.00 เมตร หนา 0.15 เมตร พร้อมรางกว้าง 0.30 เมตร ลึก 0.40-0.70 เมตร ยาว 120 เมตร	500,000	500,000				ความยาว ของถนน และราง 120 เมตร	ประชาชนได้มีถนน สำหรับคมนาคมได้ อย่างสะดวก	กองช่าง ทต.แม่สาย मितรภาพ
6	ถนน คสล. พร้อม รางระบายน้ำ คสล. แบบมีฝาปิด ทำยซอย 2 หมู่ 1 บ้านเหมือง แดงใต้	เพื่อให้ประชาชนได้มี ถนนสำหรับคมนาคมได้ อย่างสะดวกและ สามารถแก้ไขปัญหา ท่วมขัง	ถนน คสล. ยาว 100 เมตร กว้าง 5.00 เมตร หนา 0.15 เมตร และ รางกว้าง 0.30 เมตร ลึก 0.30-0.60 เมตร	500,000	500,000				ความยาว ของถนน และราง 100 เมตร	ประชาชนได้มีถนน สำหรับคมนาคมได้อย่าง สะดวกและสามารถ แก้ไขปัญหา น้ำท่วมขัง	กองช่าง ทต.แม่สาย मितรภาพ
7	รางระบายน้ำ คสล. พร้อมฝาปิด ซอย 1/1 หมู่ 1 บ้านเหมืองแดง ใต้	เพื่อระบายน้ำออก นอกหมู่บ้าน และ แก้ไข ปัญหาน้ำท่วมขัง	กว้าง 0.30 เมตร ลึก 0.30-0.60 เมตร ยาว 100 เมตร	200,000	200,000				ความยาว ของราง 100 เมตร	สามารถแก้ไขปัญหา น้ำท่วมขังภายใน หมู่บ้านได้	กองช่าง ทต.แม่สาย मितรภาพ

1. ยุทธศาสตร์การพัฒนาระบบโครงสร้างพื้นฐาน และบริการสาธารณะอื่นๆ

1.1 แผนงานอุตสาหกรรมและการโยธา

ที่	โครงการ	วัตถุประสงค์	เป้าหมาย (ผลผลิตของโครงการ)	งบประมาณและที่มา					ตัวชี้วัด (KPI)	ผลลัพธ์ที่คาดว่าจะได้รับ	หน่วยงาน ที่ รับผิดชอบ
				2566	2567	2568	2569	2570			
8	ก่อสร้างห้องน้ำ สุสานบ้านสันผักอี หมู่ 3 บ้านสันผักอี	เพื่อใช้ในกิจการ และ กิจกรรมต่างๆของ หมู่บ้าน	ก่อสร้างห้องน้ำ กว้าง 4.00 เมตร ยาว 8.00 เมตร	100,000	100,000				-ห้องน้ำ 1 ห้อง	มีสถานที่สำหรับใช้ใน กิจกรรมต่างๆของ หมู่บ้าน	กองช่าง ทต.แม่สาย มิตรภาพ
9	ถนนหินคลุกบ้านใหม่ กลางนา แยก 1 หมู่ 3 บ้านสันผักอี	เพื่อให้ประชาชนได้มีถนน สำหรับคมนาคมได้อย่าง สะดวกและรวดเร็วยิ่งขึ้น	ถนนหินคลุกกว้าง 4.00 เมตร ยาว 200 เมตร หนา 0.05 เมตร	100,000	100,000				ความยาว ของถนน 200 เมตร	ประชาชนได้มีถนน สำหรับคมนาคมได้ อย่างรวดเร็วยิ่งขึ้น	กองช่าง ทต.แม่สาย มิตรภาพ
10	ถนน คสล. บ้านใหม่ กลางนา แยก 2 หมู่ 3 บ้านสันผักอี	เพื่อให้ประชาชนได้มีถนน สำหรับคมนาคมได้อย่าง สะดวกและรวดเร็วยิ่งขึ้น	ถนน คสล.กว้าง 4.00 เมตร ยาว 150 เมตร หนา 0.15 เมตร	400,000	400,000				ความยาว ของถนน 150 เมตร	ประชาชนได้มีถนน สำหรับคมนาคมได้ อย่างรวดเร็วยิ่งขึ้น	กองช่าง ทต.แม่สาย มิตรภาพ
11	ถนน คสล. บ้านใหม่ กลางนา แยก 3 หมู่ 3 บ้านสันผักอี	เพื่อให้ประชาชนได้มีถนน สำหรับคมนาคมได้อย่าง สะดวกและรวดเร็วยิ่งขึ้น	ถนน คสล.กว้าง 4.00 เมตร ยาว 150 เมตร หนา 0.15 เมตร	400,000	400,000				ความยาว ของถนน 150 เมตร	ประชาชนได้มีถนน สำหรับคมนาคมได้ อย่างรวดเร็วยิ่งขึ้น	กองช่าง ทต.แม่สาย มิตรภาพ
12	ถนน คสล. บ้านใหม่ กลางนา แยก 4 หมู่ 3 บ้านสันผักอี	เพื่อให้ประชาชนได้มีถนน สำหรับคมนาคมได้อย่าง สะดวกและรวดเร็วยิ่งขึ้น	ถนน คสล.กว้าง 4.00 เมตร ยาว 100 เมตร หนา 0.15 เมตร	250,000	250,000				ความยาว ของถนน 100 เมตร	ประชาชนได้มีถนน สำหรับคมนาคมได้ อย่างรวดเร็วยิ่งขึ้น	กองช่าง ทต.แม่สาย มิตรภาพ
13	ถนน คสล. บ้านใหม่ กลางนา แยก 5 หมู่ 3 บ้านสันผักอี	เพื่อให้ประชาชนได้มีถนน สำหรับคมนาคมได้อย่าง สะดวกและรวดเร็วยิ่งขึ้น	ถนน คสล.กว้าง 4.00 เมตร ยาว 100 เมตร หนา 0.15 เมตร	250,000	250,000				ความยาว ของถนน 100 เมตร	ประชาชนได้มีถนน สำหรับคมนาคมได้ อย่างรวดเร็วยิ่งขึ้น	กองช่าง ทต.แม่สาย มิตรภาพ
14	ติดตั้งเครื่องออก กำลังกายพร้อมลาน หมู่ 3 บ้านสันผักอี	เพื่อให้มีเครื่องออก กำลังกายกลางแจ้ง	ติดตั้งเครื่องออก กำลังกาย 10 ชุด	100,000	100,000				จำนวน 10 ชุด	เพื่อให้มีอุปกรณ์กีฬา สำหรับใช้ในการออก กำลังกาย	กองช่าง ทต.แม่สาย มิตรภาพ

1. ยุทธศาสตร์การพัฒนาระบบโครงสร้างพื้นฐาน และบริการสาธารณะอื่นๆ

1.1 แผนงานอุตสาหกรรมและการโยธา

ที่	โครงการ	วัตถุประสงค์	เป้าหมาย (ผลผลิตของโครงการ)	งบประมาณและที่มา					ตัวชี้วัด (KPI)	ผลลัพธ์ที่คาดว่าจะได้รับ	หน่วยงาน ที่ รับผิดชอบ
				2566	2567	2568	2569	2570			
15	ติดตั้งไฟกิ่งสาธารณะ ทุกซอยบ้านใหม่ กลางนา หมู่ 3 บ้าน สันผักอี	เพื่อส่องสว่างตามท้อง ถนนภายในชุมชน/ หมู่บ้าน	ติดตั้งไฟกิ่งสาธารณะ ทุกซอยบ้านใหม่กลางนา หมู่ 3 บ้านสันผักอี	200,000	200,000				ติดตั้งไฟกิ่ง สาธารณะ 30 จุด	เพิ่มความสะดวกใน การเดินทางเวลา กลางคืน	กองช่าง ทต.แม่สาย มิตรภาพ
16	วางระบายน้ำ คสล. พร้อมฝาปิด ซอย 4 หมู่ 3 บ้านสันผักอี	เพื่อระบายน้ำออกนอก หมู่บ้าน และแก้ไข ปัญหาน้ำท่วมขัง	กว้าง 0.30 เมตร ลึก 0.30-0.60 เมตร ยาว 200 เมตร	500,000	500,000				ความยาว ของราง 200 เมตร	สามารถแก้ไขปัญหา น้ำท่วมขังภายใน หมู่บ้านได้	กองช่าง ทต.แม่สาย มิตรภาพ
17	วางระบายน้ำ คสล. พร้อมฝาปิด ซอย หน้าวัด ฝั่งทิศเหนือ หมู่ 3 บ้านสันผักอี	เพื่อระบายน้ำออกนอก หมู่บ้าน และแก้ไข ปัญหาน้ำท่วมขัง	กว้าง 0.30 เมตร ลึก 0.30-0.60 เมตร ยาว 87 เมตร	200,000	200,000				ความยาว ของราง 87 เมตร	สามารถแก้ไขปัญหา น้ำท่วมขังภายใน หมู่บ้านได้	กองช่าง ทต.แม่สาย มิตรภาพ
18	จัดทำป้ายซอย ทุกซอยในหมู่บ้าน หมู่ 4 บ้านเวียงหอม	เพื่อให้รู้ชื่อซอยและ สะดวกในการติดต่อ	จำนวน 10 ซุด	200,000	200,000				จำนวน ป้ายซอย 10 ซุด	มีป้ายซอยที่ได้ มาตรฐานและ สวยงาม	กองช่าง ทต.แม่สาย มิตรภาพ
19	วางระบายน้ำคสล. พร้อมฝาปิด ซอย กลางบ้าน(ต่อเดิม) หมู่ 4 บ้านเวียงหอม	เพื่อระบายน้ำออกนอก หมู่บ้าน และแก้ไข ปัญหาน้ำท่วมขัง	กว้าง 0.30 เมตร ลึก 0.30-0.60 เมตร ยาว 200 เมตร	500,000	500,000				ความยาว ของราง 200 เมตร	สามารถแก้ไขปัญหา น้ำท่วมขังภายใน หมู่บ้านได้	กองช่าง ทต.แม่สาย มิตรภาพ

1. ยุทธศาสตร์การพัฒนาระบบโครงสร้างพื้นฐาน และบริการสาธารณะอื่นๆ

1.1 แผนงานอุตสาหกรรมและการโยธา

ที่	โครงการ	วัตถุประสงค์	เป้าหมาย (ผลผลิตของโครงการ)	งบประมาณและที่มา					ตัวชี้วัด (KPI)	ผลลัพธ์ที่คาดว่าจะได้รับ	หน่วยงาน ที่ รับผิดชอบ
				2566	2567	2568	2569	2570			
20	ขุดลอกและเรียงหินกาบ ลำเหมืองสาธารณะ ประโยชน์กลางหมู่บ้าน หมู่ 5 บ้านสันมะนะ	เพื่อระบายน้ำออก นอกหมู่บ้าน และเพื่อ ปรับปรุงแหล่งน้ำ เพื่อการเกษตร/ ปศุสัตว์	ความยาวขุดลอก/ เรียงหินกาบ 300 เมตร	500,000	500,000				ความยาว ขุดลอก/ เรียงหิน 300 เมตร	สามารถระบายน้ำ ออกนอกหมู่บ้าน และมีแหล่งน้ำ เพื่อการเกษตร/ ปศุสัตว์	กองช่าง ทต.แม่สาย มิตรภาพ
21	ขยายถนนพร้อมบล็อควง คอนกรีตห้วยบ้าน หมู่ 5 บ้านสันมะนะ	เพื่อให้ประชาชนสามารถ คมนาคมได้อย่างสะดวก และรวดเร็วยิ่งขึ้น	กว้าง 3.00 เมตร ลึก 1.80 เมตร ยาว 6.00 เมตร	300,000	300,000				ความยาว สะพาน 6 เมตร	ประชาชนได้มี สะพานสำหรับ คมนาคมได้อย่าง สะดวก รวดเร็ว ยิ่งขึ้น	กองช่าง ทต.แม่สาย มิตรภาพ
22	ติดตั้งกล้องวงจรปิด ตามจุดเสี่ยงต่างๆ ในเขตหมู่บ้าน หมู่ 6 บ้านป่ายางชุม	เพื่อป้องกัน ฝ้าระวัง การก่ออาชญากรรม และปัญหาเสพติด	ตามจุดเสี่ยงต่างๆ ในเขต หมู่ 6 บ้านป่ายางชุม	200,000	200,000				ตามจุด เสี่ยง ต่างๆ 10 จุด	ประชาชนในชุมชน ได้รับความปลอดภัย ในชีวิตและ ทรัพย์สิน	กองช่าง ทต.แม่สาย มิตรภาพ
23	ติดตั้งกล้องวงจรปิด ตามจุดเสี่ยงต่างๆ ในเขตหมู่บ้าน หมู่ 9 บ้านสันทราย	เพื่อป้องกัน ฝ้าระวัง การก่ออาชญากรรม และปัญหาเสพติด	ตามจุดเสี่ยงต่างๆ ในเขต หมู่ 9 บ้านสันทราย	200,000	200,000				ตามจุด เสี่ยง ต่างๆ 10 จุด	ประชาชนในชุมชน ได้รับความปลอดภัย ในชีวิตและ ทรัพย์สิน	กองช่าง ทต.แม่สาย มิตรภาพ

1. ยุทธศาสตร์การพัฒนาระบบโครงสร้างพื้นฐาน และบริการสาธารณะอื่นๆ

1.1 แผนงานอุตสาหกรรมและการโยธา

ที่	โครงการ	วัตถุประสงค์	เป้าหมาย (ผลผลิตของโครงการ)	งบประมาณและที่มา					ตัวชี้วัด (KPI)	ผลลัพธ์ที่คาดว่าจะได้รับ	หน่วยงาน ที่ รับผิดชอบ
				2566	2567	2568	2569	2570			
24	ก่อสร้างอาคาร เอนกประสงค์ พร้อมติดตั้ง เครื่องออกกำลังกาย หมู่ 9 บ้านสันทราย	เพื่อใช้ในกิจการ และ กิจกรรมต่างๆของ หมู่บ้าน และประชาชน มีสถานที่ออกกำลังกาย	-ก่อสร้างอาคาร กว้าง 10.00 เมตร ยาว 15.00 เมตร -ติดตั้งเครื่องออก กำลังกาย ฯลฯ	500,000	500,000				อาคาร 1 หลัง, เครื่องออก กำลังกาย 1 ชุด	มีสถานที่ใช้ในกิจการ และ กิจกรรมต่างๆ ของหมู่บ้าน และ ประชาชนมีสถานที่ ออกกำลังกาย	กองช่าง ทต.แม่สาย มิตรภาพ
25	ปรับปรุงและขยายเขต ระบบเสียงตามสาย ประจำหมู่บ้าน หมู่ 11 บ้านสันทรายใหม่	เพื่อให้ชาวบ้านได้รับ ข่าวสารได้อย่างทั่วถึง และทันเหตุการณ์	ปรับปรุงระบบเสียง ตามสาย จำนวน 1 ระบบ	100,000	100,000				ระบบเสียง ตามสาย 1 ระบบ	ชาวบ้านได้รับ ข่าวสารได้อย่างทั่วถึง และทันเหตุการณ์	กองช่าง ทต.แม่สาย มิตรภาพ
26	วางระบายน้ำ คสล. พร้อมฝาปิด เชื่อมซอย หลัก หมู่ 11 บ้าน สันทรายใหม่	เพื่อระบายน้ำออกนอก หมู่บ้าน และแก้ไข ปัญหาน้ำท่วมขัง	กว้าง 0.30 เมตร ลึก 0.30-0.50 เมตร ยาว 200 เมตร	500,000	500,000				ความยาว ของราง 200 เมตร	สามารถแก้ไขปัญหา น้ำท่วมขังภายใน หมู่บ้านได้	กองช่าง ทต.แม่สาย มิตรภาพ
27	ถนนคสล. เส้นที่ชำรุด หมู่ 11 บ้านสันทรายใหม่	เพื่อให้ประชาชนได้มีถนน สำหรับคมนาคมได้อย่าง สะดวกและรวดเร็วยิ่งขึ้น	ถนน คสล. กว้าง 4.00 เมตร ยาว 200 เมตร หนา 0.15 เมตร	500,000	500,000				ความยาว ของถนน 200 เมตร	ประชาชนได้มีถนน สำหรับคมนาคมได้ อย่างสะดวกและ รวดเร็วยิ่งขึ้น	กองช่าง ทต.แม่สาย มิตรภาพ
28	ไฟกิ่งสาธารณะ ตามทางแยกและจุดเสี่ยง หมู่ 11 บ้านสันทรายใหม่	เพื่อส่องสว่างตาม ท้องถนนภายในชุมชน/ หมู่บ้าน	ติดตั้งไฟกิ่งสาธารณะ จำนวน 20 จุด	100,000	100,000				ติดตั้งไฟกิ่ง สาธารณะ 20 จุด	เพิ่มความสะดวกใน การเดินทางเวลา กลางคืน	กองช่าง ทต.แม่สาย มิตรภาพ

1. ยุทธศาสตร์การพัฒนาระบบโครงสร้างพื้นฐาน และบริการสาธารณะอื่นๆ

1.1 แผนงานอุตสาหกรรมและการโยธา

ที่	โครงการ	วัตถุประสงค์	เป้าหมาย (ผลผลิตของโครงการ)	งบประมาณและที่มา					ตัวชี้วัด (KPI)	ผลลัพธ์ที่คาดว่าจะได้รับ	หน่วยงาน ที่ รับผิดชอบ
				2566	2567	2568	2569	2570			
29	วางระบายน้ำ คสล. พร้อมฝาปิด ถนนปิยะพร 4 หมู่ 13 บ้านเหมืองแดงปิยะพร	เพื่อระบายน้ำออกนอก หมู่บ้าน และแก้ไข ปัญหาน้ำท่วมขัง	กว้าง 0.30 เมตร ลึก 0.30-0.50 เมตร ยาว 400 เมตร	1,000,000	1,000,000				ความยาว ของราง 400 เมตร	สามารถแก้ไข ปัญหาน้ำท่วมขัง ภายในหมู่บ้านได้	กองช่าง ทต.แม่สาย มิตรภาพ
30	ถนน คสล. พร้อมราง ระบายน้ำแบบมีฝาปิด ถนนปิยะพร 4 ซอย 9 หมู่ 13 บ้านเหมืองแดงปิยะพร	เพื่อให้ประชาชนได้มีถนน สำหรับคมนาคมได้อย่าง สะดวกและรวดเร็วยิ่งขึ้น	ถนน คสล. กว้าง 5.00 เมตร ยาว 150 เมตร หนา 0.15 เมตร และ รางกว้าง 0.30 เมตร ลึก 0.30-0.50 เมตร ยาว 400 เมตร	800,000	800,000				ความยาว ของถนน และราง 150 เมตร	ประชาชนได้มี ถนนสำหรับ คมนาคมได้อย่าง สะดวกและ รวดเร็วยิ่งขึ้น	กองช่าง ทต.แม่สาย มิตรภาพ
31	ถนน คสล. ถนนปิยะพร 4 หมู่ 13 บ้านเหมืองแดงปิยะพร	เพื่อให้ประชาชนได้มีถนน สำหรับคมนาคมได้อย่าง สะดวกและรวดเร็วยิ่งขึ้น	ถนน คสล. กว้าง 5.00 เมตร ยาว 400 เมตร หนา 0.15 เมตร	1,000,000	1,000,000				ความยาว ของถนน 400 เมตร	ประชาชนได้มี ถนนสำหรับ คมนาคมได้อย่าง สะดวกและ รวดเร็วยิ่งขึ้น	กองช่าง ทต.แม่สาย มิตรภาพ
32	วางระบายน้ำ คสล. พร้อมฝาปิด ถนนปิยะพร 4 ซอย 18 หมู่ 13 บ้านเหมืองแดง ปิยะพร	เพื่อระบายน้ำออกนอก หมู่บ้าน และแก้ไข ปัญหาน้ำท่วมขัง	กว้าง 0.30 เมตร ลึก 0.30-0.50 เมตร ยาว 400 เมตร	1,000,000	1,000,000				ความยาว ของราง 400 เมตร	สามารถแก้ไข ปัญหาน้ำท่วมขัง ภายในหมู่บ้านได้	กองช่าง ทต.แม่สาย มิตรภาพ

ก.ยุทธศาสตร์จังหวัดเชียงรายที่ 1 การสร้างมูลค่าเพิ่มด้านการท่องเที่ยวเชิงสร้างสรรค์โดยดำรงฐานวัฒนธรรมล้านนา

ยุทธศาสตร์จังหวัดเชียงรายที่ 2 การส่งเสริมการผลิตและพัฒนานวัตกรรมเพื่อยกระดับสินค้าเกษตรเชิงสร้างสรรค์ ภายใต้แนวทางการพัฒนาที่ยั่งยืน

ข.ยุทธศาสตร์การพัฒนา อปท.ในเขตจังหวัดเชียงรายที่ 2 การพัฒนาด้านเศรษฐกิจและการท่องเที่ยว

2. ยุทธศาสตร์การพัฒนาด้านเศรษฐกิจและการท่องเที่ยว

2.1 แผนงานสร้างความเข้มแข็งของชุมชน

ที่	โครงการ	วัตถุประสงค์	เป้าหมาย (ผลผลิตของ โครงการ)	งบประมาณและที่มา					ตัวชี้วัด (KPI)	ผลลัพธ์ที่คาดว่าจะได้รับ	หน่วยงาน ที่ รับผิดชอบ
				2566	2567	2568	2569	2570			
1	โครงการฝึกอบรมและส่งเสริมด้านอาชีพให้กลุ่มพัฒนาสตรี/กลุ่มผู้สูงอายุ/ประชาชน	เพื่อสร้างงาน สร้างอาชีพให้แก่กลุ่มพัฒนาสตรี/กลุ่มผู้สูงอายุ/ประชาชน	ฝึกอบรมจำนวน 100 คน	100,000	100,000				จำนวนผู้ผ่านการฝึกอบรม 100 คน	กลุ่มพัฒนาสตรี/กลุ่มผู้สูงอายุ/ประชาชนมีรายได้และมีความรู้ด้านอาชีพ	สำนักปลัด ทต. แม่สาย มิตรภาพ
2	โครงการฝึกอบรมเพื่อส่งเสริมและพัฒนาศักยภาพด้านการมีส่วนร่วมในการสนับสนุนสร้างความเข้มแข็งของชุมชน ได้แก่ ผู้นำชุมชน คณะกรรมการชุมชน และประชาชนในเขต ทต.แม่สายมิตรภาพ	เพื่อส่งเสริมและพัฒนาศักยภาพด้านการมีส่วนร่วมในการสนับสนุนสร้างความเข้มแข็งของชุมชน ได้แก่ ผู้นำชุมชน คณะกรรมการชุมชน และประชาชนในเขต ทต.แม่สายมิตรภาพ	ฝึกอบรมจำนวน 100 คน	100,000	100,000				จำนวนผู้ผ่านการฝึกอบรม 100 คน	ผู้นำ คณะกรรมการชุมชน และประชาชนในเขต ทต.แม่สายมิตรภาพมีความเข้มแข็ง	สำนักปลัด ทต. แม่สาย มิตรภาพ
3	โครงการส่งเสริมการเรียนรู้เศรษฐกิจพอเพียงชุมชน	เพื่อให้ประชาชนสามารถเรียนรู้ตามแนวเศรษฐกิจพอเพียง	ส่งเสริมการเรียนรู้จำนวน 100 คน	100,000	100,000				จำนวนผู้ผ่านการส่งเสริมการเรียนรู้ 100 คน	ประชาชนมีความรู้ตามแนวเศรษฐกิจพอเพียง	สำนักปลัด ทต.แม่สาย มิตรภาพ

2. ยุทธศาสตร์การพัฒนาด้านเศรษฐกิจและการท่องเที่ยว

2.2 แผนงานการศาสนาวัฒนธรรมและนันทนาการ

ที่	โครงการ	วัตถุประสงค์	เป้าหมาย (ผลผลิตของโครงการ)	งบประมาณและที่มา					ตัวชี้วัด (KPI)	ผลลัพธ์ที่คาดว่าจะได้รับ	หน่วยงาน ที่ รับผิดชอบ	
				2566	2567	2568	2569	2570				
1	โครงการส่งเสริมการจัดงานประเพณีท้องถิ่นงานวัฒนธรรมและภูมิปัญญาท้องถิ่น	<ul style="list-style-type: none"> - เพื่อส่งเสริมและอนุรักษ์วัฒนธรรมประเพณีและภูมิปัญญาท้องถิ่นให้คงอยู่สืบไป - เพื่อส่งเสริมให้หน่วยงานที่เกี่ยวข้องมีส่วนร่วมในการจัดงานประเพณีของท้องถิ่น 	<p>จัดโครงการ/กิจกรรมและสนับสนุนหน่วยงานที่เกี่ยวข้องมีส่วนร่วมในการจัดงานเพื่อส่งเสริมและอนุรักษ์วัฒนธรรมประเพณีและภูมิปัญญาท้องถิ่น อาทิเช่น</p> <ul style="list-style-type: none"> - โครงการจัดงานประเพณีลอยกระทง - โครงการจัดงานประเพณีสงกรานต์ - โครงการจัดงานประเพณีแห่เทียนเข้าพรรษา - โครงการฝึกอบรมให้ความรู้ด้านภูมิปัญญาท้องถิ่น“การตกแต่งต้นเทียนจำนำพรรษา” - งานประเพณีบวงสรวงพระบรมราชานุสาวรีย์พระเจ้าพรหมมหาราช 	200,000	200,000					จำนวนเด็ก และประชาชน 1,000 คน	<ul style="list-style-type: none"> - เด็ก เยาวชน ประชาชน และหน่วยงานที่เกี่ยวข้องร่วมอนุรักษ์ และสืบสานวัฒนธรรมประเพณีและภูมิปัญญาท้องถิ่นให้คงอยู่สืบไปอย่างมีคุณค่า - เกิดความสมัครสมาน สามัคคีในชุมชน 	กองการศึกษา ทต.แม่สาย มิตรภาพ
รวม	36 โครงการ	-	-	12,500,000	12,500,000				-	-		

บัญชีสรุปโครงการพัฒนา สำหรับโครงการที่เกินศักยภาพขององค์กรปกครองส่วนท้องถิ่น
แผนพัฒนาท้องถิ่น (พ.ศ. 2566 – 2570)

ยุทธศาสตร์	ปี 2566		ปี 2567		ปี 2568		ปี 2569		ปี 2570		รวม 5 ปี	
	จำนวนโครงการ	งบประมาณ (บาท)	จำนวนโครงการ	งบประมาณ (บาท)	จำนวนโครงการ	งบประมาณ (บาท)	จำนวนโครงการ	งบประมาณ (บาท)	จำนวนโครงการ	งบประมาณ (บาท)	จำนวนโครงการ	งบประมาณ (บาท)
1. การพัฒนาระบบโครงสร้างพื้นฐานและบริการสาธารณะอื่นๆ	19	104,000,000	19	104,000,000							38	208,000,000
รวม	19	104,000,000	19	104,000,000							38	208,000,000
2. การพัฒนาด้านเศรษฐกิจและการท่องเที่ยว												
รวม												
3. การพัฒนาทรัพยากรมนุษย์ในด้านการศึกษา คุณภาพชีวิต และสังคม เพื่อให้ประชาชนอยู่เย็นเป็นสุข												
รวม												
4. การพัฒนาและอนุรักษ์ทรัพยากรธรรมชาติและสิ่งแวดล้อม												
รวม												
5. การพัฒนาด้านการเมืองและการบริหาร												
รวม												
รวมทั้งสิ้น	19	104,000,000	19	104,000,000							38	208,000,000

รายละเอียดโครงการพัฒนา
แผนพัฒนาท้องถิ่น (พ.ศ.2566-2570)
สำหรับโครงการที่เกี่วข้องกับขององค์กรปกครองส่วนท้องถิ่น
เทศบาลตำบลแม่สายมิตรภาพ

แบบ ผ.02/2

ก.ยุทธศาสตร์จังหวัดเชียงรายที่ 3 การพัฒนาเศรษฐกิจสร้างสรรค์ด้านการค้า การลงทุน การบริการ และโลจิสติกส์
ข.ยุทธศาสตร์การพัฒนา อปท.ในเขตจังหวัดเชียงรายที่ 1 การพัฒนาโครงสร้างพื้นฐานและบริการโลจิสติกส์ เชื่อมโยงกลุ่มจังหวัด กลุ่มอาเซียน+6 และGMS

1. ยุทธศาสตร์การพัฒนาระบบโครงสร้างพื้นฐานและบริการสาธารณะอื่นๆ

1.1 แผนงานอุตสาหกรรมและการโยธา

ที่	โครงการ	วัตถุประสงค์	เป้าหมาย (ผลผลิตของโครงการ)	งบประมาณและที่มา					ตัวชี้วัด (KPI)	ผลลัพธ์ที่คาดว่าจะได้รับ	หน่วยงาน ที่ รับผิดชอบ
				2566	2567	2568	2569	2570			
1	คอนกรีตเสริมเหล็ก เลียนคลองชลประทาน 1L-RMC1 จากหมู่ 13 ถึงหมู่ 5 ตำบลแม่สาย เชื่อมตำบลเกาะช้าง	เพื่อให้ประชาชนได้มีถนน สำหรับใช้ในการคมนาคม ได้อย่างสะดวกและ รวดเร็วยิ่งขึ้น	ถนน คอนกรีต กว้าง 6.00 เมตร ยาว 4,200 เมตร หนา 0.15 เมตร	12,000,000	12,000,000				ถนนยาว 4,200 ม.	ประชาชนได้มี ถนนสำหรับ คมนาคมได้อย่าง รวดเร็วยิ่งขึ้น	อบจ. เชียงราย หรือ ส่วน ราชการอื่น
2	ถนนลาดยางแอสฟัลติกส์ เลียนคลองชลประทาน RMC2 จากด้าน 2 หมู่ 3 ถึงหมู่ 11 ตำบลแม่สาย เชื่อมตำบลเกาะช้าง	เพื่อให้ประชาชนได้มีถนน สำหรับคมนาคมได้อย่าง สะดวกและรวดเร็วยิ่งขึ้น	ถนน ลาดยาง กว้าง 6.00 เมตร ยาว 1,500 เมตร หนา 0.05 เมตร	5,000,000	5,000,000				ถนน 1,500 เมตร	ประชาชนได้มี ถนนสำหรับ คมนาคมได้อย่าง สะดวกและ รวดเร็วยิ่งขึ้น	จังหวัด เชียงราย หรือส่วน ราชการอื่น
3	ถนนลาดยางแอสฟัลติกส์ จากซอย 5 หมู่ 11 ถึงหมู่ 5 ตำบลแม่สาย เชื่อมตำบลเกาะช้าง	เพื่อให้ประชาชนได้มีถนน สำหรับคมนาคมได้อย่าง สะดวกและรวดเร็วยิ่งขึ้น	ถนน ลาดยาง กว้าง 6.00 เมตร ยาว 1,500 เมตร หนา 0.05 เมตร	5,000,000	5,000,000				ถนน 1,500 เมตร	ประชาชนได้มี ถนนสำหรับ คมนาคมได้อย่าง สะดวกและ รวดเร็วยิ่งขึ้น	จังหวัด เชียงราย หรือส่วน ราชการอื่น

1. ยุทธศาสตร์การพัฒนาระบบโครงสร้างพื้นฐาน และบริการสาธารณะอื่นๆ

1.1 แผนงานอุตสาหกรรมและการโยธา

ที่	โครงการ	วัตถุประสงค์	เป้าหมาย (ผลผลิตของโครงการ)	งบประมาณและที่มา					ตัวชี้วัด (KPI)	ผลลัพธ์ที่คาดว่าจะได้รับ	หน่วยงาน ที่ รับผิดชอบ
				2566	2567	2568	2569	2570			
4	ถนนคอนกรีตเสริมเหล็ก ท้ายซอย 2 (เตชะวันดี) หมู่ 3 บ้านสันผักอี ตำบลแม่สายเชื่อม ตำบลเกาะช้าง	เพื่อให้ประชาชนได้มีถนน สำหรับการคมนาคม ได้อย่างสะดวกและ รวดเร็วยิ่งขึ้น	ถนน คอนกรีต กว้าง 5.00 เมตร ยาว 1,000 เมตร หนา 0.15 เมตร	3,000,000	3,000,000				ถนนยาว 1,000 เมตร	ประชาชนได้มี ถนนสำหรับ คมนาคมได้อย่าง รวดเร็วยิ่งขึ้น	อบจ. เชียงราย หรือ ส่วน ราชการอื่น
5	ถนนคอนกรีตเสริมเหล็ก เลียบบคลองชลประทาน 2L-RMC1 จากหมู่ 6 ตำบลแม่สายเชื่อม ตำบลศรีเมืองชุม	เพื่อให้ประชาชนได้มีถนน สำหรับการคมนาคมได้อย่าง สะดวกและรวดเร็วยิ่งขึ้น	ถนน คอนกรีต กว้าง 6.00 เมตร ยาว 1,000 เมตร หนา 0.15 เมตร	3,000,000	3,000,000				ถนน 1,000 เมตร	ประชาชนได้มี ถนนสำหรับ คมนาคมได้อย่าง สะดวกและ รวดเร็วยิ่งขึ้น	จังหวัด เชียงราย หรือส่วน ราชการอื่น
6	ถนนคอนกรีตเสริมเหล็ก เลียบบคันแม่น้ำสาย หมู่ 4 ตำบลแม่สาย เชื่อมตำบลเกาะช้าง	เพื่อให้ประชาชนได้มีถนน สำหรับการคมนาคม ได้อย่างสะดวกและ รวดเร็วยิ่งขึ้น	ถนน คอนกรีต กว้าง 6.00 เมตร ยาว 1,000 เมตร หนา 0.15 เมตร	3,000,000	3,000,000				ถนน 1,000 เมตร	ประชาชนได้มี ถนนสำหรับ คมนาคมได้อย่าง รวดเร็วยิ่งขึ้น	จังหวัด เชียงราย หรือส่วน ราชการอื่น
7	ติดตั้งระบบไฟส่องสว่าง พลังงานแสงอาทิตย์และ ติดตั้งกล้อง CCTV ถนนเลียบบคันแม่น้ำสาย จากหมู่ 1 ตำบลแม่สาย เชื่อมตำบลเกาะช้าง	เพื่อส่องสว่าง และ รักษาความปลอดภัย ถนนเลียบบชายแดน	ติดตั้งระบบไฟส่องสว่าง พลังงานแสงอาทิตย์และ ติดตั้งกล้อง CCTV	10,000,000	10,000,000				ติดตั้ง จำนวน 300 จุด	เพิ่มความสะดวก และความ ปลอดภัย	จังหวัด เชียงราย หรือส่วน ราชการอื่น

1. ยุทธศาสตร์การพัฒนาระบบโครงสร้างพื้นฐานและบริการสาธารณะอื่นๆ

1.1 แผนงานอุตสาหกรรมและการโยธา

ที่	โครงการ	วัตถุประสงค์	เป้าหมาย (ผลผลิตของโครงการ)	งบประมาณและที่มา					ตัวชี้วัด (KPI)	ผลลัพธ์ที่คาดว่าจะได้รับ	หน่วยงาน ที่ รับผิดชอบ
				2566	2567	2568	2569	2570			
8	ติดตั้งระบบไฟส่องสว่าง High mast ในเขตเทศบาลตำบลแม่สาย มิตรภาพ	เพื่อส่องสว่างตามบนถนน สถานที่ หรือพื้นที่สาธารณะ	ติดตั้งระบบไฟส่องสว่าง High mast ในเขตเทศบาลตำบลแม่สาย มิตรภาพ	3,000,000	3,000,000				ติดตั้งจำนวน 10 จุด	เพิ่มความสะดวกในการเดินทางเวลากลางคืน	กองช่าง ทต.แม่สาย มิตรภาพ
9	ติดตั้งระบบไฟส่องสว่างพลังงานแสงอาทิตย์ ถนนท้ายบ้านสันมะนะ หมู่ 5 ตำบลแม่สาย เชื่อมตำบลเกาะช้าง	เพื่อส่องสว่างตามบนถนน สถานที่ หรือพื้นที่สาธารณะ	ติดตั้งระบบไฟส่องสว่างพลังงานแสงอาทิตย์	1,000,000	1,000,000				ติดตั้งจำนวน 20 จุด	เพิ่มความสะดวกในการเดินทางเวลากลางคืน	จังหวัด เชียงราย หรือส่วน ราชการอื่น
10	ติดตั้งระบบไฟส่องสว่างถนนคลองชลประทาน RMC 2 จากหมู่ 3 ตำบลแม่สาย เชื่อมตำบลเกาะช้าง	เพื่อส่องสว่างตามบนถนน สถานที่ หรือพื้นที่สาธารณะ	ติดตั้งระบบไฟส่องสว่าง	2,000,000	2,000,000				ติดตั้งจำนวน 50 จุด	เพิ่มความสะดวกในการเดินทางเวลากลางคืน	จังหวัด เชียงราย หรือส่วน ราชการอื่น
11	โครงการก่อสร้างลานกีฬาเอนกประสงค์ ตำนยาเสพติด สนามกีฬาากลางเทศบาลตำบลแม่สายมิตรภาพ	เพื่อให้เด็กและเยาวชน รวมถึงประชาชนทั่วไป ในพื้นที่ใช้เวลาว่างให้เกิดประโยชน์ด้วยการออกกำลังกาย และห่างไกลจากยาเสพติด	-ลาน คสล. ขนาดพื้นที่ 3110 ตรม. -สนามวอลเลย์บอล, บาสเก็ตบอล, ตระกร้อ ฯ -ติดตั้งเครื่องออกกำลังกาย ฯลฯ	2,000,000	2,000,000				ลานกีฬาเอนกประสงค์	เด็กและเยาวชน รวมถึงประชาชนทั่วไปในพื้นที่ใช้เวลาว่างให้เกิดประโยชน์ด้วยการออกกำลังกาย	จังหวัด เชียงราย หรือ ส่วน ราชการอื่น

1. ยุทธศาสตร์การพัฒนาระบบโครงสร้างพื้นฐาน และบริการสาธารณะอื่นๆ

1.1 แผนงานอุตสาหกรรมและการโยธา

ที่	โครงการ	วัตถุประสงค์	เป้าหมาย (ผลผลิตของโครงการ)	งบประมาณและที่มา					ตัวชี้วัด (KPI)	ผลลัพธ์ที่คาดว่าจะได้รับ	หน่วยงาน ที่ รับผิดชอบ
				2566	2567	2568	2569	2570			
12	โครงการพัฒนาพื้นที่สวน มิตรภาพแม่สาย หมู่ที่ 6 บ้านป่ายางชุม ตำบลแม่สาย และหมู่ 4 ตำบลเวียงพางคำ	เพื่อให้ประชาชนมี สถานที่จัดกิจกรรมและ สถานที่ออกกำลังกาย และพักผ่อน หย่อนใจ	-ก่อสร้างอาคาร -ปรับปรุงภูมิทัศน์ -สวนสาธารณะ -เครื่องออกกำลังกายฯลฯ พื้นที่รวม 3 ไร่	10,000,000	10,000,000				-อาคาร -ปรับปรุง ภูมิทัศน์ -สวน สาธารณะ ฯลฯ	ประชาชนมีสถานที่ จัดกิจกรรมและ สถานที่ออกกำลังกาย และพักผ่อน หย่อนใจ	จังหวัด เชียงราย หรือ ส่วน ราชการอื่น
13	โครงการพัฒนาพื้นที่ สาธารณะหนองกัต หมู่ที่ 3 ตำบลแม่สาย	เพื่อให้ประชาชนมี สถานที่จัดกิจกรรมและ สถานที่ออกกำลังกาย และพักผ่อน หย่อนใจ	-ก่อสร้างอาคาร -ปรับปรุงภูมิทัศน์ -สวนสาธารณะ -เครื่องออกกำลังกายฯลฯ พื้นที่รวม 20 ไร่	10,000,000	10,000,000				-อาคาร -ปรับปรุง ภูมิทัศน์ -สวน สาธารณะ ฯลฯ	ประชาชนมีสถานที่ จัดกิจกรรมและ สถานที่ออกกำลังกาย และพักผ่อน หย่อนใจ	จังหวัด เชียงราย หรือ ส่วน ราชการอื่น
14	โครงการพัฒนาพื้นที่ สาธารณะหนองแรด หมู่ที่ 4 ตำบลแม่สาย	เพื่อให้ประชาชนมี สถานที่จัดกิจกรรมและ สถานที่ออกกำลังกาย และพักผ่อน หย่อนใจ	-ก่อสร้างอาคาร -ปรับปรุงภูมิทัศน์ -สวนสาธารณะ -เครื่องออกกำลังกายฯลฯ พื้นที่รวม 60 ไร่	10,000,000	10,000,000				-อาคาร -ปรับปรุง ภูมิทัศน์ -สวน สาธารณะ ฯลฯ	ประชาชนมีสถานที่ จัดกิจกรรมและ สถานที่ออกกำลังกาย และพักผ่อน หย่อนใจ	จังหวัด เชียงราย หรือ ส่วน ราชการอื่น
15	โครงการพัฒนาพื้นที่ สาธารณะหนองบัว หมู่ที่ 13 ตำบลแม่สาย	เพื่อให้ประชาชนมี สถานที่จัดกิจกรรมและ สถานที่ออกกำลังกาย และพักผ่อนหย่อนใจ	-ก่อสร้างอาคาร -ปรับปรุงภูมิทัศน์ -สวนสาธารณะ -เครื่องออกกำลังกายฯลฯ พื้นที่รวม 3 ไร่	5,000,000	5,000,000				-อาคาร -ปรับปรุง ภูมิทัศน์ -สวน สาธารณะ ฯลฯ	ประชาชนมีสถานที่ จัดกิจกรรมและ สถานที่ออกกำลังกาย และพักผ่อน หย่อนใจ	จังหวัด เชียงราย หรือ ส่วน ราชการอื่น

1. ยุทธศาสตร์การพัฒนาระบบโครงสร้างพื้นฐาน และบริการสาธารณะอื่นๆ

1.1 แผนงานอุตสาหกรรมและการโยธา

ที่	โครงการ	วัตถุประสงค์	เป้าหมาย (ผลผลิตของโครงการ)	งบประมาณและที่มา					ตัวชี้วัด (KPI)	ผลลัพธ์ที่คาดว่าจะได้รับ	หน่วยงาน ที่ รับผิดชอบ
				2566	2567	2568	2569	2570			
16	โครงการก่อสร้าง วางระบายน้ำ คสล. ลำเหมืองต่างๆ ในเขต หมู่ 13 บ้านเหมืองแดง ปิยะพร	เพื่อระบายน้ำออกนอก หมู่บ้าน และแก้ไข ปัญหาน้ำท่วมขัง	วางระบายน้ำ คสล. -ลำเหมืองแดง -ลำเหมืองหนองบัว -ลำเหมืองร่องทราย ถึงถนนปิยะพร 7	10,000,000	10,000,000				ความ ยาวของ ราง ระบายน้ำ	สามารถแก้ไข ปัญหาน้ำท่วมขัง ภายในหมู่บ้านได้	จังหวัด เชียงราย หรือ ส่วน ราชการอื่น
17	โครงการก่อสร้าง วางระบายน้ำ คสล. เลียบบถนน ชร.1041 จากบ้านสันผักฮี้ หมู่ 3 ถึงบ้านเวียงหอม หมู่ 4 บ้านเวียงหอม	เพื่อระบายน้ำออกนอก หมู่บ้าน และแก้ไข ปัญหาน้ำท่วมขัง	วางระบายน้ำ คสล. ความยาว 2,000 ม.	5,000,000	5,000,000				รางยาว 2,000 ม.	สามารถแก้ไข ปัญหาน้ำท่วมขัง ภายในหมู่บ้านได้	จังหวัด เชียงราย หรือ ส่วน ราชการอื่น
18	โครงการขยายเขตประปา ภายในหมู่บ้าน หรือพื้นที่ ที่ยังขาดแคลนในเขต เทศบาลตำบลแม่สาย มิตรภาพ	เพื่อให้มีประปาใช้ ภายในชุมชน/หมู่บ้าน	ในเขตเทศบาลตำบล แม่สายมิตรภาพ	5,000,000	5,000,000				ระยะ ขยายเขต ประปา	ประชาชนมี ประปาใช้ครบทุก ครัวเรือน	จังหวัด เชียงราย หรือ ส่วน ราชการอื่น
19	โครงการขยายเขตไฟฟ้า ภายในหมู่บ้าน หรือพื้นที่ ที่ยังขาดแคลนในเขต เทศบาลตำบลแม่สาย มิตรภาพ	เพื่อให้มีไฟฟ้าใช้ ภายในชุมชน/หมู่บ้าน	ในเขตเทศบาลตำบล แม่สายมิตรภาพ	5,000,000	5,000,000				ระยะ ขยายเขต ไฟฟ้า	ประชาชนมีไฟฟ้า ใช้ครบทุก ครัวเรือน	จังหวัด เชียงราย หรือ ส่วน ราชการอื่น
รวม	19 โครงการ	-	-	104,000,000	104,000,000				-	-	

บัญชีสรุปบัญชีครุภัณฑ์
แผนพัฒนาท้องถิ่น (พ.ศ. 2566 – 2570)

ยุทธศาสตร์	ปี 2566		ปี 2567		ปี 2568		ปี 2569		ปี 2570		รวม 5 ปี	
	จำนวนโครงการ	งบประมาณ (บาท)	จำนวนโครงการ	งบประมาณ (บาท)	จำนวนโครงการ	งบประมาณ (บาท)	จำนวนโครงการ	งบประมาณ (บาท)	จำนวนโครงการ	งบประมาณ (บาท)	จำนวนโครงการ	งบประมาณ (บาท)
1. การพัฒนาระบบโครงสร้างพื้นฐานและบริการสาธารณะอื่นๆ												
รวม												
2. การพัฒนาด้านเศรษฐกิจและการท่องเที่ยว												
รวม												
3. การพัฒนาทรัพยากรมนุษย์ในด้านการศึกษา คุณภาพชีวิต และสังคม เพื่อให้ประชาชนอยู่เย็นเป็นสุข												
รวม												
4. การพัฒนาและอนุรักษ์ทรัพยากรธรรมชาติและสิ่งแวดล้อม												
รวม												
5. การพัฒนาด้านการเมืองและการบริหาร												
-แผนงานบริหารงานทั่วไป	10	2,538,400	10	2,538,400							20	5,076,800
-แผนงานสาธารณสุข	1	159,000	1	159,000							2	318,000
-แผนงานเคหะและชุมชน	3	5,572,000	3	5,572,000							6	11,144,000
-แผนงานการศึกษา	1	49,000	1	49,000							2	98,000
รวม	15	6,318,400	15	6,318,400							30	12,636,800
รวมทั้งสิ้น	15	6,318,400	15	6,318,400							30	12,636,800

บัญชีครุภัณฑ์

แบบ ผ.03

แผนพัฒนาท้องถิ่น (พ.ศ. 2561 – 2565)เพิ่มเติม/เปลี่ยนแปลง ครั้งที่ 2 พ.ศ.2564

เทศบาลตำบลแม่สายมิตรภาพ

ที่	แผนงาน	หมวด	ประเภท	วัตถุประสงค์	เป้าหมาย	งบประมาณ					หน่วยงาน รับผิดชอบหลัก
						2566 (บาท)	2567 (บาท)	2568 (บาท)	2569 (บาท)	2570 (บาท)	
1	แผนงาน บริหารงานทั่วไป	ค่าครุภัณฑ์ ที่ดิน และสิ่งก่อสร้าง	ครุภัณฑ์ คอมพิวเตอร์ สำนักปลัด	เพื่อพัฒนา ประสิทธิภาพการ ดำเนินงานและ การให้บริการ ประชาชน	1. เครื่อง คอมพิวเตอร์ สำหรับงาน ประมวลผล จำนวน 6 ชุด 2. เครื่องพิมพ์แบบ ฉีดยึก จำนวน 4 เครื่อง 3. เครื่องพิมพ์ เลเซอร์ ชนิด LED ขาวดำ แบบที่ 1 จำนวน 2 เครื่อง 4. คอมพิวเตอร์ โน้ตบุ๊ก จำนวน 2 เครื่อง 5.เครื่องสำรองไฟ จำนวน 20 เครื่อง 6.จอแสดงภาพ ขนาด 19 นิ้ว จำนวน 6 เครื่อง	70,000	70,000				สำนักปลัด ทต.แม่สาย มิตรภาพ

ที่	แผนงาน	หมวด	ประเภท	วัตถุประสงค์	เป้าหมาย	งบประมาณ					หน่วยงาน รับผิดชอบหลัก	
						2566 (บาท)	2567 (บาท)	2568 (บาท)	2569 (บาท)	2570 (บาท)		
2	แผนงาน บริหารงานทั่วไป	ค่าครุภัณฑ์ ที่ดิน และสิ่งก่อสร้าง	ครุภัณฑ์สำนักงาน สำนักปลัด	เพื่อพัฒนา ประสิทธิภาพการ ดำเนินงานและ การให้บริการ ประชาชน	1.ตู้เหล็กสำหรับเก็บ เอกสาร แบบ 2 ชั้น จำนวน 6 ตู้ 2.โต๊ะหมู่บูชา จำนวน 2 ชุด 3.เครื่องปรับอากาศ แบบแขวน ขนาด 36,000 บีทียู จำนวน 2 เครื่อง 4.พัดลม แบบติด ผนัง จำนวน 6 ตัว 5.เครื่องฟอกอากาศ จำนวน 10 เครื่อง 6.โต๊ะทำงาน จำนวน 4 ตัว 7.เก้าอี้ผู้บริหาร จำนวน 6 ตัว 8.โทรศัพท์เคลื่อนที่ จำนวน 4 เครื่อง 9.กล่องวงจรปิด ขนาด 16 ช่อง จำนวน 2 ระบบ 10.โต๊ะห้องสภา จำนวน 30 ตัว 11.เก้าอี้ห้องสภา จำนวน 30 ตัว	20,000	10,000					สำนักปลัด ทต.แม่สาย มิตรภาพ

ที่	แผนงาน	หมวด	ประเภท	วัตถุประสงค์	เป้าหมาย	งบประมาณ					หน่วยงาน รับผิดชอบหลัก
						2566 (บาท)	2567 (บาท)	2568 (บาท)	2569 (บาท)	2570 (บาท)	
3	แผนงานบริหารงานทั่วไป	ค่าครุภัณฑ์ ที่ดิน และสิ่งก่อสร้าง	ครุภัณฑ์ไฟฟ้า และวิทยุ สำนักปลัด	เพื่อพัฒนา ประสิทธิภาพการ ดำเนินงานและ การให้บริการ ประชาชน	1.ชุดไมค์ประชุม ประจำห้องประชุม จำนวน 2 ชุด 2.เครื่องขยายเสียง ดีตรถประชาสัมพันธ์ จำนวน 2 ชุด	100,000 100,000	100,000 100,000				สำนักปลัด ทต.แม่สาย มิตรภาพ
4	แผนงานบริหารงานทั่วไป	ค่าครุภัณฑ์ ที่ดิน และสิ่งก่อสร้าง	ครุภัณฑ์ ยานพาหนะ และขนส่ง สำนักปลัด	เพื่อประสิทธิภาพ การดำเนินงาน และการบริหาร จัดการภายใน สำนักงานเทศบาล	จัดซื้อรถส่วนบุคคล แบบโดยสาร ขนาด 12 ที่นั่ง (ดีเซล)จำนวน 2 คัน	1,358,000	1,358,000				สำนักปลัด ทต.แม่สาย มิตรภาพ
5	แผนงานบริหารงานทั่วไป	ค่าครุภัณฑ์ ที่ดิน และสิ่งก่อสร้าง	ครุภัณฑ์ ยานพาหนะ และขนส่ง สำนักปลัด	เพื่อพัฒนา ประสิทธิภาพการ ดำเนินงานและ การให้บริการ ประชาชน	1.ต่อเติม/ปรับปรุง รถประชาสัมพันธ์ 2.หลังคารถบรรทุก ขนาด 1 ตัน จำนวน 2 คัน	200,000 35,000	200,000 35,000				สำนักปลัด ทต.แม่สาย มิตรภาพ
6	แผนงานบริหารงานทั่วไป	ค่าครุภัณฑ์ ที่ดิน และสิ่งก่อสร้าง	ครุภัณฑ์ วิทยาศาสตร์ หรือการแพทย์ สำนักปลัด	เพื่อพัฒนาการ ดำเนินงานและ การให้บริการ	จัดซื้อวัดอุณหภูมิ แบบเทอร์โมสแกน จำนวน 8 เครื่อง	10,000	10,000				สำนักปลัด ทต.แม่สาย มิตรภาพ
7	แผนงานบริหารงานทั่วไป	ค่าครุภัณฑ์ ที่ดิน และสิ่งก่อสร้าง	ครุภัณฑ์โฆษณา และเผยแพร่ สำนักปลัด	เพื่อพัฒนาการ ดำเนินงานและ การให้บริการ ประชาชน	จัดซื้อโทรทัศน์ LED Smart TV จำนวน 4 เครื่อง	20,000	20,000				สำนักปลัด ทต.แม่สาย มิตรภาพ

ที่	แผนงาน	หมวด	ประเภท	วัตถุประสงค์	เป้าหมาย	งบประมาณ					หน่วยงาน รับผิดชอบหลัก
						2566 (บาท)	2567 (บาท)	2568 (บาท)	2569 (บาท)	2570 (บาท)	
8	แผนงานบริหารงาน ทั่วไป	ค่าครุภัณฑ์ ที่ดิน และสิ่งก่อสร้าง	ครุภัณฑ์ คอมพิวเตอร์ กองคลัง	เพื่อพัฒนา ประสิทธิภาพการ ดำเนินงานและ การให้บริการ ประชาชน	1. เครื่อง คอมพิวเตอร์สำหรับ งานสำนักงาน จำนวน 2 เครื่อง 2. เครื่องพิมพ์แบบ ฉีดหมึกพร้อมถัง หมึกพิมพ์ จำนวน 2 เครื่อง 3. จอแสดงภาพ ขนาด 21.5 นิ้ว จำนวน 2 เครื่อง 4. เครื่องสำรองไฟ จำนวน 2 เครื่อง	17,000	17,000				กองคลัง ทต.แม่สาย มิตรภาพ
9	แผนงานบริหารงาน ทั่วไป	ค่าครุภัณฑ์ ที่ดิน และสิ่งก่อสร้าง	ครุภัณฑ์ ยานพาหนะ และขนส่ง กองคลัง	เพื่อพัฒนา ประสิทธิภาพการ ดำเนินงานและ การให้บริการ ประชาชน	รถจักรยานยนต์ ขนาด 110 ซี.ซี. แบบเกียร์ธรรมดา จำนวน 2 คัน	50,000	50,000				กองคลัง ทต.แม่สาย มิตรภาพ
10	แผนงานบริหารงาน ทั่วไป	ค่าครุภัณฑ์ ที่ดิน และสิ่งก่อสร้าง	ครุภัณฑ์สำนักงาน กองคลัง	เพื่อพัฒนา ประสิทธิภาพการ ดำเนินงานและ การให้บริการ ประชาชน	1.เก้าอี้สำนักงาน จำนวน 11 ตัว 2.พัดลม แบบติด ผนัง จำนวน 4 ตัว 3.พัดลม แบบตั้งพื้น จำนวน 4 ตัว 4.เครื่องฟอกอากาศ จำนวน 2 เครื่อง	10,000	10,000				กองคลัง ทต.แม่สาย มิตรภาพ

ที่	แผนงาน	หมวด	ประเภท	วัตถุประสงค์	เป้าหมาย	งบประมาณ					หน่วยงาน รับผิดชอบหลัก
						2566 (บาท)	2567 (บาท)	2568 (บาท)	2569 (บาท)	2570 (บาท)	
11	แผนงาน สาธารณสุข	ค่าครุภัณฑ์ ที่ดิน และสิ่งก่อสร้าง	ครุภัณฑ์ การเกษตร สำนักปลัด	เพื่อป้องกันและ แก้ไขปัญหาโรค ไข้เลือดออก	1.เครื่องพ่นควัน กำจัดยุงลาย จำนวน 2 เครื่อง 2.เครื่องพ่นควัน กำจัดยุงลาย ประเภท ULV (แบบสะพายหลัง) จำนวน 2 เครื่อง	59,000	59,000				สำนักปลัด ทต.แม่สาย มิตรภาพ
12	แผนงานเคหะ และชุมชน	ค่าครุภัณฑ์ ที่ดิน และสิ่งก่อสร้าง	ครุภัณฑ์ คอมพิวเตอร์ กองช่าง	เพื่อพัฒนา ประสิทธิภาพการ ดำเนินงานและ การให้บริการ ประชาชน	1. เครื่อง คอมพิวเตอร์ สำหรับงาน ประมวลผล แบบ 1 จำนวน 2 ชุด 2. เครื่องพิมพ์แบบ เลเซอร์ ชนิด LED สี แบบ Network จำนวน 2 เครื่อง	22,000	22,000				กองช่าง ทต.แม่สาย มิตรภาพ
13	แผนงานเคหะ และชุมชน	ค่าครุภัณฑ์ ที่ดิน และสิ่งก่อสร้าง	ครุภัณฑ์ไฟฟ้า และวิทยุ กองช่าง	เพื่อพัฒนา ประสิทธิภาพการ ดำเนินงานและ การให้บริการ ประชาชน	จัดซื้อชุดเซฟตี้ ช่างไฟฟ้า จำนวน 2 ชุด	20,000	20,000				กองช่าง ทต.แม่สาย มิตรภาพ
14	แผนงานเคหะ และชุมชน	ค่าครุภัณฑ์ ที่ดิน และสิ่งก่อสร้าง	ครุภัณฑ์ก่อสร้าง กองช่าง	เพื่อพัฒนา ประสิทธิภาพการ ดำเนินงานและ การให้บริการ ประชาชน	จัดซื้อรถตักหน้า ชุดหลัง แบบขับ เคลื่อน 4 ล้อ จำนวน 1 คัน	3,520,000	3,520,000				กองช่าง ทต.แม่สาย มิตรภาพ

ที่	แผนงาน	หมวด	ประเภท	วัตถุประสงค์	เป้าหมาย	งบประมาณ					หน่วยงาน รับผิดชอบหลัก
						2566 (บาท)	2567 (บาท)	2568 (บาท)	2569 (บาท)	2570 (บาท)	
15	แผนงาน การศึกษา	ค่าครุภัณฑ์ ที่ดิน และสิ่งก่อสร้าง	ครุภัณฑ์ คอมพิวเตอร์ กองการศึกษา	เพื่อพัฒนา ประสิทธิภาพการ ดำเนินงานและ การให้บริการ ประชาชน	1. เครื่อง คอมพิวเตอร์ สำหรับงาน ประมวลผล แบบ 1 จำนวน 4 ชุด 2. เครื่องสำรองไฟ จำนวน 4 เครื่อง	44,000	44,000				กอง การศึกษา ทต.แม่สาย มิตรภาพ
รวม						6,318,400	6,318,400				

ส่วนที่ 4 การติดตามและประเมินผล

การติดตามและประเมินผลแผนพัฒนาท้องถิ่น
ตามระเบียบกระทรวงมหาดไทยว่าด้วยการจัดทำแผนพัฒนาขององค์กรปกครองส่วนท้องถิ่น
พ.ศ. ๒๕๔๘ แก้ไขเพิ่มเติมถึง (ฉบับที่ ๓) พ.ศ. ๒๕๖๑

กำหนดให้คณะกรรมการติดตามและประเมินผลแผนพัฒนาท้องถิ่น ดำเนินการให้คะแนนตามเกณฑ์ที่กำหนดไว้ ซึ่งเป็นส่วนหนึ่งของการติดตามและประเมินผลแผนพัฒนา โดยดำเนินการให้แล้วเสร็จภายในท กสิบวัน นับแต่วันที่ประกาศใช้บประมาณรายจ่าย มีรายละเอียด ดังนี้

๔.๑ การติดตามและประเมินผลยุทธศาสตร์

ประกอบด้วย

- ๑.๑ ข้อมูลสภาพทั่วไปและข้อมูลพื้นฐานขององค์กรปกครองส่วนท้องถิ่น ๒๐ คะแนน
- ๑.๒ การวิเคราะห์สถานการณ์และศักยภาพ ๒๐ คะแนน
- ๑.๓ ยุทธศาสตร์ ๖๐ คะแนน ประกอบด้วย
 - (๑) ยุทธศาสตร์ขององค์กรปกครองส่วนท้องถิ่น ๑๐ คะแนน
 - (๒) ยุทธศาสตร์ขององค์กรปกครองส่วนท้องถิ่นในเขตจังหวัด ๑๐ คะแนน
 - (๓) ยุทธศาสตร์จังหวัด ๑๐ คะแนน
 - (๔) วิสัยทัศน์ ๕ คะแนน
 - (๕) กลยุทธ์ ๕ คะแนน
 - (๖) เป้าประสงค์ของแต่ละประเด็นกลยุทธ์ ๕ คะแนน
 - (๗) จุดยืนทางยุทธศาสตร์ ๕ คะแนน
 - (๘) แผนงาน ๕ คะแนน
 - (๙) ความเชื่อมโยงของยุทธศาสตร์ในภาพรวม ๕ คะแนน

คะแนนรวม ๑๐๐ คะแนน เกณฑ์ที่ควรได้เพื่อให้เกิดความสอดคล้องและขับเคลื่อนการพัฒนาท้องถิ่นขององค์กรปกครองส่วนท้องถิ่น ไม่น้อยกว่าร้อยละ ๘๐ (๘๐ คะแนน)

**แนวทางการพิจารณาการติดตามและประเมินผลยุทธศาสตร์เพื่อความสอดคล้องแผนพัฒนาท้องถิ่น
ขององค์กรปกครองส่วนท้องถิ่น**

ประเด็นการพิจารณา	คะแนน
๑. ข้อมูลสภาพทั่วไปและข้อมูลพื้นฐานขององค์กรปกครองส่วนท้องถิ่น	๒๐
๒. การวิเคราะห์สถานการณ์และศักยภาพ	๑๕
๓. ยุทธศาสตร์ ประกอบด้วย	๖๕
๓.๑ ยุทธศาสตร์ขององค์กรปกครองส่วนท้องถิ่น	(๑๐)
๓.๒ ยุทธศาสตร์ขององค์กรปกครองส่วนท้องถิ่นในเขตจังหวัด	(๑๐)
๓.๓ ยุทธศาสตร์จังหวัด	(๑๐)
๓.๔ วิสัยทัศน์	(๕)
๓.๕ กลยุทธ์	(๕)
๓.๖ เป้าประสงค์ของแต่ละประเด็นกลยุทธ์	(๕)
๓.๗ จุดยืนทางยุทธศาสตร์	(๕)
๓.๘ แผนงาน	(๕)
๓.๙ ความเชื่อมโยงของยุทธศาสตร์ในภาพรวม	(๕)
รวมคะแนน	๑๐๐

**แนวทางเบื้องต้นในการให้คะแนนแนวทางการพิจารณาการติดตามและประเมินผลยุทธศาสตร์ที่ความสอดคล้อง
แผนพัฒนาท้องถิ่นขององค์กรปกครองส่วนท้องถิ่น**

ประเด็นการพิจารณา	รายละเอียดหลักเกณฑ์	คะแนนเต็ม	คะแนนที่ได้
๑. ข้อมูลสภาพทั่วไปและข้อมูลพื้นฐานขององค์กรปกครองส่วนท้องถิ่น	ควรประกอบด้วยข้อมูลดังนี้ (๑) ข้อมูลเกี่ยวกับด้านกายภาพ เช่น ที่ตั้งของหมู่ บ้าน/ชุมชน/ตำบล ลักษณะลักษณะภูมิประเทศ ลักษณะภูมิอากาศ ลักษณะของดิน ลักษณะของแหล่งน้ำ ลักษณะของไม้ /ป่าไม้ ฯลฯ ด้านการเมือง /การปกครอง เช่น เขตการปกครอง การเลือกตั้ง ฯลฯ	๒๐ (๓)	
	(๒) ข้อมูลเกี่ยวกับด้านการเมือง /การปกครอง เช่น เขตการปกครอง การเลือกตั้ง ฯลฯ ประชากร เช่น ข้อมูลเกี่ยวกับจำนวนประชากร และช่วงอายุและจำนวนประชากร ฯลฯ	(๒)	
	(๓) ข้อมูลเกี่ยวกับ สภาพทางสังคม เช่น การศึกษา สาธารณสุข อาชญากรรม ยาเสพติด การสังคมสงเคราะห์ ฯลฯ	(๒)	
	(๔) ข้อมูลเกี่ยวกับ ระบบบริการพื้นฐาน เช่น การคมนาคมขนส่ง การไฟฟ้า การประปา โทรศัพท์ ฯลฯ	(๒)	
	(๕) ข้อมูลเกี่ยวกับระบบเศรษฐกิจ เช่น การเกษตร การประมง การปศุสัตว์ การบริการ การท่องเที่ยว อุตสาหกรรม การพาณิชย์ /กลุ่มอาชีพ แรงงาน ฯลฯ	(๒)	
	(๖) ข้อมูลเกี่ยวกับศาสนา ประเพณี วัฒนธรรม เช่น การนับถือศาสนา ประเพณีและงานประจำปี ภูมิปัญญาท้องถิ่น ภาษาถิ่น สินค้าพื้นเมือง และของที่ระลึก ฯลฯ และอื่นๆ	(๒)	
	(๗) ข้อมูลเกี่ยวกับทรัพยากรธรรมชาติ เช่น น้ำ ป่าไม้ ภูเขา คุณภาพของทรัพยากรธรรมชาติ ฯลฯ	(๒)	
	(๘) การสำรวจและจัดเก็บข้อมูลเพื่อการจัดทำแผนพัฒนาท้องถิ่นหรือการใช้ข้อมูล จปฐ.	(๒)	
	(๙) การประชุมประชาคมท้องถิ่น รูปแบบ วิธีการ และการดำเนินการประชุมประชาคมท้องถิ่น โดยใช้กระบวนการร่วมคิด ร่วมทำ ร่วมตัดสินใจ ร่วมตรวจสอบ ร่วมรับประโยชน์ ร่วมแก้ปัญหา ปรีกษาหารือ แลกเปลี่ยนเรียนรู้ เพื่อแก้ปัญหาสำหรับการพัฒนาท้องถิ่นตามอำนาจหน้าที่ขององค์กรปกครองส่วนท้องถิ่น	(๓)	
๒. การวิเคราะห์สภาพการณ์และศักยภาพ	ควรประกอบด้วยข้อมูลดังนี้ (๑) การวิเคราะห์ที่ครอบคลุมความเชื่อมโยง ความสอดคล้อง ยุทธศาสตร์จังหวัด ยุทธศาสตร์การพัฒนาขององค์กรปกครองส่วนท้องถิ่นในเขตจังหวัด ยุทธศาสตร์ขององค์กร ปกครองส่วนท้องถิ่น นโยบายของผู้บริหารท้องถิ่น รวมถึงความเชื่อมโยงแผนยุทธศาสตร์ชาติ ๒๐ ปี แผนพัฒนาเศรษฐกิจและสังคมแห่งชาติ และ Thailand ๔.๐	๒๐ (๕)	
	(๒) การวิเคราะห์การใช้ผังเมืองรวมหรือผังเมืองเฉพาะและการบังคับใช้ผลของการบังคับใช้ สภาพการณ์ที่เกิดขึ้นต่อการพัฒนาท้องถิ่น	(๓)	

ประเด็นการพิจารณา	รายละเอียดหลักเกณฑ์	คะแนนเต็ม	คะแนนที่ได้
2. การวิเคราะห์ สภาวการณ์และศักยภาพ (ต่อ)	(๓) การวิเคราะห์ทางสังคม เช่น ด้านแรงงาน การศึกษา สาธารณสุข ความยากจน อาชญากรรม ปัญหายาเสพติด เทคโนโลยี จารีต ประเพณี วัฒนธรรม ภูมิปัญญาท้องถิ่น เป็นต้น	(๓)	
	(๔) การวิเคราะห์ทางเศรษฐกิจ ข้อมูลด้านรายได้ครัวเรือน การส่งเสริม อาชีพ กลุ่มอาชีพ กลุ่มทางสังคม การพัฒนาอาชีพและกลุ่มต่างๆ สภาพ ทางเศรษฐกิจและความเป็นอยู่ทั่วไป เป็นต้น	(๓)	
	(๕) การวิเคราะห์สิ่งแวดล้อม พื้นที่สีเขียว ธรรมชาติต่างๆ ทาง ภูมิศาสตร์ กระบวนการหรือสิ่งที่เกิดขึ้น การประติษฐ์ที่มีผลต่อ สิ่งแวดล้อมและการพัฒนา	(๓)	
	(๖) ผลการวิเคราะห์ศักยภาพเพื่อประเมินสถานภาพการพัฒนาใน ปัจจุบันและโอกาสการพัฒนาในอนาคตของท้องถิ่น ด้วยเทคนิค SWOT Analysis ที่อาจส่งผลต่อการดำเนินงานได้แก่ S-Strength (จุดแข็ง) W-Weakness (จุดอ่อน) O-Opportunity (โอกาส) และT-Threat (อุปสรรค)	(๓)	
3. ยุทธศาสตร์	ควรประกอบด้วยข้อมูลดังนี้	๖๐	
3.1 ยุทธศาสตร์ของ องค์กรปกครองส่วน ท้องถิ่น	สอดคล้องกับสภาพสังคม เศรษฐกิจ สิ่งแวดล้อมของท้องถิ่น ประเด็น ปัญหาการพัฒนาและแนวทางการพัฒนาที่สอดคล้องกับยุทธศาสตร์ของ องค์กรปกครองส่วนท้องถิ่น และเชื่อมโยงหลักพระราชรัฐ แผนยุทธศาสตร์ชาติ ๒๐ ปี แผนพัฒนาเศรษฐกิจและสังคมแห่งชาติ และ Thailand ๔.๐	(๑๐)	
3.2 ยุทธศาสตร์ของ องค์กรปกครองส่วน ท้องถิ่นในเขตจังหวัด	สอดคล้องและเชื่อมโยงกับสภาพสังคม เศรษฐกิจ สิ่งแวดล้อมของ ท้องถิ่น และยุทธศาสตร์จังหวัด และเชื่อมโยงหลักพระราชรัฐ แผนยุทธศาสตร์ชาติ ๒๐ ปี แผนพัฒนาเศรษฐกิจและสังคมแห่งชาติ และ Thailand ๔.๐	(๑๐)	
3.3 ยุทธศาสตร์จังหวัด	สอดคล้องกับยุทธศาสตร์พัฒนา ากลุ่มจังหวัด ยุทธศาสตร์พัฒนาภาค แผนพัฒนาเศรษฐกิจและสังคมแห่งชาติ แผนการบริหารราชการแผ่นดิน นโยบาย /ยุทธศาสตร์ คสช . และนโยบายรัฐบาลหลักพระราชรัฐ แผนยุทธศาสตร์ชาติ ๒๐ ปี และ Thailand ๔.๐	(๑๐)	

ประเด็นการพิจารณา	รายละเอียดหลักเกณฑ์	คะแนนเต็ม	คะแนนที่ได้
๓. ยุทธศาสตร์(ต่อ) ๓.๔ วิสัยทัศน์	วิสัยทัศน์ ซึ่งมีลักษณะแสดงสถานภาพที่องค์กรปกครองส่วนท้องถิ่น ต้องการจะเป็นหรือบรรลุถึงอนาคตอย่างชัดเจน สอดคล้องกับโอกาส และศักยภาพที่เป็นลักษณะเฉพาะขององค์กรปกครองส่วนท้องถิ่น และสัมพันธ์กับโครงการพัฒนาท้องถิ่น	(๕)	
๓.๕ กลยุทธ์	แสดงให้เห็นช่องทาง วิธีการ ภารกิจหรือสิ่งที่ต้องทำตามอำนาจหน้าที่ ขององค์กรปกครองส่วนท้องถิ่นที่จะนำไปสู่การบรรลุวิสัยทัศน์ หรือ แสดงให้เห็นถึงความชัดเจนในสิ่งที่จะดำเนินการให้บรรลุวิสัยทัศน์นั้น	(๕)	
๓.๖ เป้าประสงค์ของแต่ละประเด็นกลยุทธ์	เป้าประสงค์ของแต่ละประเด็นกลยุทธ์มีความสอดคล้องและสนับสนุน ต่อกลยุทธ์ที่จะเกิดขึ้น มุ่งหมายสิ่งหนึ่งสิ่งใดที่ชัดเจน	(๕)	
๓.๗ จุดยืนทางยุทธศาสตร์ (Positioning)	ความมุ่งมั่นอัน แน่วแน่ในการวางแผนพัฒนาท้องถิ่น เพื่อให้บรรลุ วิสัยทัศน์ขององค์กรปกครองส่วนท้องถิ่น ซึ่งเกิดจากศักยภาพของพื้นที่ จริง ที่จะนำไปสู่ผลสำเร็จทางยุทธศาสตร์	(๕)	
๓.๘ แผนงาน	แผนงานหรือจุดมุ่งหมายเพื่อการพัฒนาในอนาคต กำหนดจุดมุ่งหมายใน เรื่องใดเรื่องหนึ่งหรือแผนงานที่เกิดจาก กเป้าประสงค์ ตัวชี้วัด ค่าเป้าหมาย กลยุทธ์จุดยืนทางยุทธศาสตร์และยุทธศาสตร์ขององค์กร ปกครองส่วนท้องถิ่นที่มี ความชัดเจน นำไปสู่การจัดทำโครงการพัฒนา ท้องถิ่นในแผนพัฒนาท้องถิ่นโดยระบุแผนงานและความเชื่อมโยงดังกล่าว	(๕)	
๓.๙ ความเชื่อมโยงของ ยุทธศาสตร์ในภาพรวม	ความเชื่อมโยงองค์กร วมที่นำไปสู่การพัฒนาท้องถิ่นที่เกิดผลผลิต / โครงการจากแผนยุทธศาสตร์ชาติ ๒๐ ปี แผนพัฒนาเศรษฐกิจและสังคม แห่งชาติ ฉบับที่ ๑๒ Thailand ๔.๐ แผนพัฒนาภาค/แผนพัฒนากลุ่ม จังหวัด/แผนพัฒนาจังหวัด ยุทธศาสตร์การพัฒนาของ องค์กรปกครอง ส่วนท้องถิ่น ในเขตจังหวัด และยุทธศาสตร์ของ องค์กรปกครองส่วน ท้องถิ่น	(๕)	
รวมคะแนน		๑๐๐	

๔.๒ การติดตามและประเมินผลโครงการ

ประกอบด้วย

- ๒.๑ การสรุปสถานการณ์การพัฒนา ๑๐ คะแนน
 - ๒.๒ การประเมินผลการนำแผนพัฒนาท้องถิ่นไปปฏิบัติในเชิงปริมาณ ๑๐ คะแนน
 - ๒.๓ การประเมินผลการนำแผนพัฒนาท้องถิ่นไปปฏิบัติในเชิงคุณภาพ ๑๐ คะแนน
 - ๒.๔ แผนงานและยุทธศาสตร์การพัฒนา ๑๐ คะแนน
 - ๒.๕ โครงการพัฒนา ๖๐ คะแนน ประกอบด้วย
 - (๑) ความชัดเจนของชื่อโครงการ ๕ คะแนน
 - (๒) กำหนดวัตถุประสงค์สอดคล้องกับโครงการ ๕ คะแนน
 - (๓) เป้าหมาย (ผลผลิตของโครงการ) มีความชัดเจนนำไปสู่การตั้งงบประมาณได้ถูกต้อง ๕ คะแนน
 - (๔) โครงการมีความสอดคล้องกับแผนยุทธศาสตร์ชาติ ๒๐ ปี ๕ คะแนน
 - (๕) เป้าหมาย (ผลผลิตของโครงการ) มีความสอดคล้องกับแผนพัฒนาเศรษฐกิจและสังคมแห่งชาติ ฉบับที่ ๑๒ ๕ คะแนน
 - (๖) โครงการมีความสอดคล้องกับ Thailand ๔.๐ ๕ คะแนน
 - (๗) โครงการสอดคล้องกับยุทธศาสตร์จังหวัด ๕ คะแนน
 - (๘) โครงการแก้ไขปัญหาความยากจนหรือการเสริมสร้างให้ประเทศชาติมั่นคง มั่งคั่ง ยั่งยืน ภายใต้อำเภอประชารัฐ ๕ คะแนน
 - (๙) งบประมาณ มีความสอดคล้องกับเป้าหมาย (ผลผลิตของโครงการ) ๕ คะแนน
 - (๑๐) มีการประมาณการราคาถูกต้องตามหลักวิธีการงบประมาณ ๕ คะแนน
 - (๑๑) มีการกำหนดตัวชี้วัด(KPI) และสอดคล้องกับวัตถุประสงค์และผลที่คาดว่าจะได้รับ ๕ คะแนน
 - (๑๒) ผลที่คาดว่าจะได้รับ สอดคล้องกับวัตถุประสงค์ ๕ คะแนน
- คะแนนรวม ๑๐๐ คะแนน เกณฑ์ที่ควรได้เพื่อให้เกิดความสอดคล้องและขับเคลื่อนการพัฒนาท้องถิ่นขององค์กรปกครองส่วนท้องถิ่น ไม่ควรน้อยกว่าร้อยละ ๘๐ (๘๐ คะแนน)

**แนวทางการพิจารณาการติดตามและประเมิน ผลโครงการเพื่อความสอดคล้องแผนพัฒนาท้องถิ่น
ขององค์กรปกครองส่วนท้องถิ่น**

ประเด็นการพิจารณา	คะแนน
๑. การสรุปสถานการณ์การพัฒนา	๑๐
๒. การประเมินผลการนำแผนพัฒนาท้องถิ่นสี่ปีไปปฏิบัติในเชิงปริมาณ	๑๐
๓. การประเมินผลการนำแผนพัฒนาท้องถิ่นสี่ปีไปปฏิบัติในเชิงคุณภาพ	๑๐
๔. แผนงานและยุทธศาสตร์การพัฒนา	๑๐
๕. โครงการพัฒนา ประกอบด้วย	๖๐
๕.๑ ความชัดเจนของชื่อโครงการ	(๕)
๕.๒ กำหนดวัตถุประสงค์สอดคล้องกับโครงการ	(๕)
๕.๓ เป้าหมาย (ผลผลิตของโครงการมีความชัดเจนนำไปสู่การตั้งงบประมาณได้ถูกต้อง	(๕)
๕.๔ โครงการมีความสอดคล้องกับแผนยุทธศาสตร์ชาติ ๒๐ ปี	(๕)
๕.๕ เป้าหมาย (ผลผลิตของโครงการ) มีความสอดคล้องกับแผนพัฒนาเศรษฐกิจและสังคม แห่งชาติ	(๕)
๕.๖ โครงการมีความสอดคล้องกับ Thailand ๔.๐	(๕)
๕.๗ โครงการสอดคล้องกับยุทธศาสตร์จังหวัด	(๕)
๕.๘ โครงการแก้ไขปัญหาความยากจนหรือการเสริมสร้างให้ประเทศชาติมั่นคง มั่งคั่ง ยั่งยืน ภายใต้หลักประชารัฐ	(๕)
๕.๙ งบประมาณ มีความสอดคล้องกับเป้าหมาย (ผลผลิตของโครงการ)	(๕)
๕.๑๐ มีการประมาณการราคาถูกต้องตามหลักวิธีการงบประมาณ	(๕)
๕.๑๑ มีการกำหนดตัวชี้วัด(KPI) และสอดคล้องกับวัตถุประสงค์และผลที่คาดว่าจะได้รับ	(๕)
๕.๑๒ ผลที่คาดว่าจะได้รับ สอดคล้องกับวัตถุประสงค์	(๕)
รวมคะแนน	๑๐๐

แนวทางเบื้องต้นในการให้คะแนนแนวทางการพิจารณาการติดตามและประเมินผลโครงการเพื่อความสอดคล้อง
แผนพัฒนาท้องถิ่นขององค์กรปกครองส่วนท้องถิ่น

ประเด็นการพิจารณา	รายละเอียดหลักเกณฑ์	คะแนนเต็ม	คะแนนที่ได้
๑. การสรุปสถานการณ์การพัฒนา	เป็นการวิเคราะห์กรอบการจัดทำยุทธศาสตร์ขององค์กรปกครองส่วนท้องถิ่น (ใช้การวิเคราะห์ SWOT Analysis/Demand (Demand Analysis)/Global Demand และ Trend ปัจจัยและสถานการณ์การเปลี่ยนแปลงที่มีผลต่อการพัฒนา อย่างน้อยต้องประกอบด้วย การวิเคราะห์ศักยภาพด้านเศรษฐกิจ , ด้านสังคม , ด้านทรัพยากรธรรมชาติและสิ่งแวดล้อม)	๑๐	
๒. การประเมินผลการนำแผนพัฒนาท้องถิ่นไปปฏิบัติในเชิงปริมาณ	๑) การควบคุมที่มีการใช้ตัวเลขต่างๆ เพื่อนำมาใช้วัดผลในเชิงปริมาณ เช่น การวัดจำนวนโครงการ กิจกรรม งานต่างๆ ก็คือผลผลิตนั้นเองว่าเป็นไปตามที่ตั้งเป้าหมายเอาไว้หรือไม่จำนวนที่ดำเนินการจริงตามที่ได้กำหนดไว้เท่าไร จำนวนที่ไม่สามารถดำเนินการได้มีจำนวนเท่าไรสามารถอธิบายได้ตามหลัก ประสิทธิภาพ (Efficiency) ของการพัฒนาท้องถิ่นตามอำนาจหน้าที่ที่ได้กำหนดไว้ ๒) วิเคราะห์ผลกระทบ/สิ่งที่กระทบ (Impact) โครงการที่ดำเนินการในเชิงปริมาณ (Quantitative)	๑๐	
๓. การประเมินผลการนำแผนพัฒนาท้องถิ่นไปปฏิบัติในเชิงคุณภาพ	๑) การประเมินประสิทธิผลของแผนพัฒนาในเชิงคุณภาพคือการนำเอาเทคนิคต่างๆ มาใช้เพื่อวัดว่าภารกิจ โครงการ กิจกรรม งานต่างๆ ที่ดำเนินการในพื้นที่นั้นๆ ตรงต่อความต้องการของประชาชนหรือไม่ และเป็นไปตามอำนาจหน้าที่หรือไม่ ประชาชนพึงพอใจหรือไม่ สิ่งของวัสดุ ครุภัณฑ์ การดำเนินการต่างๆ มีสภาพหรือลักษณะถูกต้อง คงทนถาวร สามารถใช้ได้ตามวัตถุประสงค์หรือไม่ ซึ่งเป็นไปตาม หลักประสิทธิผล (Effectiveness) ผลการปฏิบัติราชการที่บรรลุวัตถุประสงค์และเป้าหมายของแผนการปฏิบัติ ราชการตามที่ได้รับงบประมาณดำเนินการ รวมถึงสามารถเทียบเคียงกับส่วนราชการหรือหน่วยงาน ๒) วิเคราะห์ผลกระทบ/สิ่งที่กระทบ (Impact) โครงการที่ดำเนินการในเชิงคุณภาพ (Qualitative)	๑๐	
๔. แผนงานและยุทธศาสตร์การพัฒนา	๑) วิเคราะห์แผนงาน งาน ที่เกิดจากด้านต่างๆ มี ความสอดคล้องกับยุทธศาสตร์ขององค์กรปกครองส่วนท้องถิ่นในมิติต่างๆ จนนำไปสู่การจัดทำโครงการพัฒนาท้องถิ่นโดยใช้ SWOT Analysis/Demand (Demand Analysis)/Global Demand/Trend หรือหลักการบูรณาการ (Integration) กับองค์กรปกครองส่วนท้องถิ่นที่มีพื้นที่ติดต่อกัน ๒) วิเคราะห์แผนงาน งาน ที่เกิดจากด้านต่างๆ ที่สอดคล้องกับการแก้ไขปัญหาความยากจน หลักปรัชญา	๑๐	

ประเด็นการพิจารณา	รายละเอียดหลักเกณฑ์	คะแนนเต็ม	คะแนนที่ได้
๕. โครงการพัฒนา	ควรประกอบด้วยข้อมูลดังนี้	๖๐	
๕.๑ ความชัดเจนของชื่อโครงการ	เป็นโครงการที่มี วัตถุประสงค์สนองต่อแผนยุทธศาสตร์การพัฒนาขององค์กรปกครองส่วนท้องถิ่นและดำเนินการเพื่อให้การพัฒนาบรรลุตามวิสัยทัศน์ขององค์กรปกครองส่วนท้องถิ่นที่กำหนดไว้ ชื่อโครงการมีความชัดเจน มุ่งไปเรื่องใดเรื่องหนึ่ง อ่านแล้วเข้าใจได้ว่าจะพัฒนาอะไรในอนาคต	(๕)	
๕.๒ กำหนดวัตถุประสงค์สอดคล้องกับโครงการ	มีวัตถุประสงค์ชัดเจน(clearobjective) โครงการต้องกำหนดวัตถุประสงค์สอดคล้องกับความเป็นมาของโครงการ สอดคล้องกับหลักการและเหตุผลวิธีการดำเนินงานต้องสอดคล้องกับวัตถุประสงค์ ความเป็นไปได้ชัดเจน มีลักษณะเฉพาะเจาะจง	(๕)	
๕.๓ เป้าหมาย (ผลผลิตของโครงการ) มีความชัดเจนนำไปสู่การตั้งงบประมาณได้ถูกต้อง	สภาพที่อยากให้เกิดขึ้นในอนาคตเป็นทิศทางที่ต้องไปให้ถึงเป้าหมายต้องชัดเจน สามารถระบุจำนวนเท่าไร กลุ่มเป้าหมายคืออะไร มีผลผลิตอย่างไร กลุ่มเป้าหมาย พื้นที่ดำเนินงาน และระยะเวลาดำเนินงาน อธิบายให้ชัดเจนว่าโครงการนี้จะทำที่ไหน เริ่มต้นในช่วงเวลาใดและจบลงเมื่อไร ใครคือกลุ่มเป้าหมายของโครงการ หากกลุ่มเป้าหมายมีหลายกลุ่ม ให้บอกชัดเจนไปว่าใครคือกลุ่มเป้าหมายหลัก ใครคือกลุ่มเป้าหมายรอง	(๕)	
๕.๔ โครงการมีความสอดคล้องกับแผนยุทธศาสตร์ ๒๐ ปี	โครงการสอดคล้องกับ (๑) ความมั่นคง (๒) การสร้างความสามารถในการแข่งขัน (๓) การพัฒนาและเสริมสร้างศักยภาพคน (๔) การสร้างโอกาสความเสมอภาคและเท่าเทียมกันทางสังคม (๕) การสร้างการเติบโตบนคุณภาพชีวิตที่เป็นมิตรต่อสิ่งแวดล้อม (๖) การปรับสมดุลและพัฒนาระบบการบริหารจัดการภาครัฐ เพื่อให้เกิดความมั่นคง มั่งคั่ง ยั่งยืน	(๕)	
๕.๕ เป้าหมาย (ผลผลิตของโครงการ) มีความสอดคล้องกับแผนพัฒนาเศรษฐกิจและสังคมแห่งชาติ	โครงการมีความสอดคล้องกับแผนพัฒนาเศรษฐกิจและสังคมแห่งชาติ ฉบับที่ ๑๒ โดย (๑) ยึดหลักปรัชญาของเศรษฐกิจพอเพียง (๒) ยึดคนเป็นศูนย์กลางการพัฒนา (๓) ยึดวิสัยทัศน์ภายใต้อุทธศาสตร์ชาติ ๒๐ ปี (๔) ยึดเป้าหมายอนาคตประเทศไทย ๒๕๗๙ (๕) ยึดหลักการนำไปสู่การปฏิบัติให้เกิดผลสัมฤทธิ์อย่างจริงจังใน ๕ ปีที่ต่อยอดไปสู่ผลสัมฤทธิ์ที่เป็นเป้าหมายระยะยาว ภายใต้แนวทางการพัฒนา (๑) การยกระดับศักยภาพการแข่งขันและการหลุดพ้นกับดักรายได้ปานกลางสู่รายได้สูง (๒) การพัฒนาศักยภาพคนตามช่วงวัยและการปฏิรูประบบเพื่อสร้างสังคมสูงวัยอย่างมีคุณภาพ (๓) การลดความเหลื่อมล้ำ ทางสังคม (๔) การรองรับ การเชื่อมโยงภูมิภาคและความเป็นเมือง (๕) การสร้างความเจริญเติบโตทางเศรษฐกิจและสังคมอย่างเป็นมิตรกับสิ่งแวดล้อม (๖) การบริหารราชการแผ่นดินที่มีประสิทธิภาพ	(๕)	
๕.๖ โครงการมีความสอดคล้องกับ Thailand ๔.๐	โครงการมีลักษณะหรือสอดคล้องกับการปรับเปลี่ยนโครงสร้างเศรษฐกิจไปสู่ Value-Based Economy หรือเศรษฐกิจที่ขับเคลื่อนด้วยนวัตกรรมทำน้อย ได้มาก เช่น (๑) เปลี่ยนจากการผลิตสินค้า โภคภัณฑ์ ไปสู่สินค้าเชิงนวัตกรรม (๒) เปลี่ยนจากการขับเคลื่อนประเทศด้วยภาคอุตสาหกรรม ไปสู่การขับเคลื่อนด้วยเทคโนโลยี ความคิดสร้างสรรค์ และนวัตกรรม (๓) เปลี่ยนจากการเน้นภาคการผลิตสินค้า ไปสู่การเน้นภาคบริการมากขึ้น รวมถึงโครงการที่เติมเต็มด้วยวิทยาการ ความคิดสร้างสรรค์ นวัตกรรม วิทยาศาสตร์ เทคโนโลยี และการวิจัยและพัฒนาแล้วต่อยอดความได้เปรียบเชิงเปรียบเทียบ เช่น ด้าน เกษตร เทคโนโลยีชีวภาพ สาธารณสุข วัฒนธรรม ฯลฯ	(๕)	

ประเด็นการพิจารณา	รายละเอียดหลักเกณฑ์	คะแนนเต็ม	คะแนนที่ได้
๕. โครงการพัฒนา (ต่อ) ๕.๗ โครงการสอดคล้องกับยุทธศาสตร์จังหวัด	โครงการพัฒนาท้องถิ่นมีความสอดคล้องกับห้วงระยะเวลาของแผนพัฒนาจังหวัดที่ได้กำหนดขึ้น เพื่อขับเคลื่อนการพัฒนาท้องถิ่นเสมือนหนึ่งการขับเคลื่อนการพัฒนาจังหวัด ซึ่งไม่สามารถแยกส่วนใดส่วนหนึ่งออกจากกันได้ นอกจากนี้โครงการพัฒนาท้องถิ่นต้องเป็นโครงการเชื่อมต่อหรือเดินทางไปด้วยกันกับยุทธศาสตร์จังหวัดที่กำหนดขึ้นที่เป็นปัจจุบัน	(๕)	
๕.๘ โครงการแก้ไขปัญหาความยากจนหรือการเสริมสร้างให้ประเทศชาติมั่นคง มั่งคั่ง ยั่งยืน ภายใต้หลักปรัชญา	เป็นโครงการที่ดำเนินการภายใต้พื้นฐานความพอเพียงที่ประชาชนดำเนินการเองหรือร่วมดำเนินการ เป็นโครงการต่อยอดและขยายได้ เป็นโครงการที่ประชาชนต้องการเพื่อให้เกิดความยั่งยืน ซึ่งมีลักษณะที่จะให้ท้องถิ่นมีความมั่นคง มั่งคั่ง ยั่งยืน เป็นท้องถิ่นที่พัฒนาแล้ว ด้วยการพัฒนาตามปรัชญาของเศรษฐกิจพอเพียง	(๕)	
๕.๙ งบประมาณ มีความสอดคล้องกับเป้าหมาย (ผลผลิตของโครงการ)	งบประมาณโครงการพัฒนาจะต้องคำนึงถึงหลักสำคัญ ๕ ประการในการจัดทำโครงการได้แก่ (๑) ความประหยัด (Economy) (๒) ความมีประสิทธิภาพ (Efficiency) (๓) ความมีประสิทธิภาพ (Effectiveness) (๔) ความเสมอภาคในการพัฒนาท้องถิ่น นำไปสู่ความยุติธรรม (Equity) (๕) ความโปร่งใส(Transparency)	(๕)	
๕.๑๐ มีการประมาณการราคาถูกต้องตามหลักวิธีการงบประมาณ	การประมาณการราคาเพื่อการพัฒนาต้องให้สอดคล้องกับโครงการ ถูกต้องตามหลักวิชาการทางช่าง หลักของราคากลาง ราคากลางท้องถิ่น มีความโปร่งใสในการกำหนดราคาและตรวจสอบได้ในเชิงประจักษ์	(๕)	
๕.๑๑ มีการกำหนดตัวชี้วัด (KPI) และสอดคล้องกับวัตถุประสงค์ และผลที่คาดว่าจะได้รับ	มีการกำหนดดัชนีชี้วัดผลงาน (Key Performance Indicator : KPI) ที่สามารถวัดได้ (measurable) ใช้บอกประสิทธิผล (effectiveness) ใช้บอกประสิทธิภาพ (efficiency) ได้ เช่น การกำหนดความพึงพอใจ การกำหนดร้อยละ การกำหนดอันเกิดจากผลของวัตถุประสงค์ที่เกิดขึ้น สิ่งที่ได้รับ (การคาดการณ์ คาดว่าจะได้รับ)	(๕)	
๕.๑๒ ผลที่คาดว่าจะได้รับสอดคล้องกับวัตถุประสงค์	ผลที่ได้รับเป็นสิ่งที่เกิดขึ้นได้จริงจากการดำเนินการตามโครงการพัฒนา ซึ่งสอดคล้องกับวัตถุประสงค์ที่ตั้งไว้ การได้ผลหรือผลที่เกิดขึ้นจะต้องเท่ากับวัตถุประสงค์ หรือมากกว่าวัตถุประสงค์ซึ่งการ เขียนวัตถุประสงค์ ควรคำนึงถึง (๑) ความเป็นไปได้และมีความเฉพาะเจาะจง ในการดำเนินงานตามโครงการ (๒) วัดและประเมินผลระดับของความสำเร็จได้ (๓) ระบุสิ่งที่ต้องการดำเนินงานอย่างชัดเจนและเฉพาะเจาะจงมากที่สุด และสามารถปฏิบัติได้ (๔) เป็นเหตุเป็นผล สอดคล้องกับความเป็นจริง (๕) ส่งผลต่อการบ่งบอกเวลาได้	(๕)	
รวมคะแนน		๑๐๐	

การวัดผลในเชิงปริมาณและเชิงคุณภาพ

โดยใช้รูปแบบเชิงพรรณนา ซึ่งสามารถแสดงได้ทั้งการอธิบายเชิงสถิติ รูปภาพ กราฟ ข้อมูลต่าง ๆ จาก

๗.๑ ใช้แบบสำหรับการติดตามและประเมินผลเชิงปริมาณและคุณภาพ

(๑) แบบตัวบ่งชี้การปฏิบัติงาน (Performance Indicators)

(๒) แบบบัตรคะแนน (Scorecard Model) แบบบัตรคะแนน หรือ Scorecard Model ของ Kaplan &

Norton

(๓) แบบมุ่งวัดผลสัมฤทธิ์ (Result Framework Model (RF))

(๔) แบบเชิงเหตุผล (Logical Model) ตัวแบบเชิงเหตุผล หรือ Logical Model

(๕) แบบวัดกระบวนการปฏิบัติงาน (Process Performance Measurement System (PPMS)) ระบบการวัดกระบวนการปฏิบัติงานหรือ PPMS

(๖) แบบการประเมินโดยใช้วิธีการแก้ปัญหาหรือเรียนรู้จากปัญหาที่เกิดขึ้นหรือ Problem-Solving Method

(๗) แบบการประเมินแบบมีส่วนร่วม (Participatory Methods)

(๘) แบบการประเมินผลกระทบ (Impact Evaluation)

(๙) แบบการประเมินความเสี่ยง (Risk Assessment Model)

(๑๐) แบบการประเมินตนเอง (Self-assessment Model) และ

(๑๑) แบบอื่นๆ ที่องค์กรปกครองส่วนท้องถิ่นกำหนดขึ้น ทั้งนี้ต้องอยู่ภายใต้กรอบตามข้อ (๑)-

(๑๐) หรือเป็นแบบผสมก็ได้

๗.๒ เชิงปริมาณ (Quantity) คุณภาพ (Quality) ผลที่ได้จริงๆ คืออะไรค่าใช้จ่าย (Cost) เวลา (Time) เป็นไปตามที่กำหนดไว้หรือไม่

๗.๓ ประชาชนได้ประโยชน์อย่างไรหรือราชการได้ประโยชน์อย่างไร

๗.๔ วัดผลนั้นได้จริงหรือไม่ หรือวัดได้เท่าไร (Key Performance Indicators : KPIs)

๗.๕ ผลกระทบ (Impact)

4.3 สรุปผลการพัฒนาท้องถิ่น

สรุปสถานการณ์การพัฒนา การตั้งงบประมาณ การเบิกจ่ายงบประมาณ

ก. ด้านโครงสร้างพื้นฐาน

ด้านโครงสร้างพื้นฐาน และการให้บริการสาธารณะ ภายในเขตเทศบาลตำบล

แม่สายมิตรภาพ ยังคงเป็นปัญหาหลักต่อความต้องการของประชาชนในพื้นที่ ซึ่งปัจจัยหลักในการพัฒนาโครงสร้างพื้นฐานก็คือ ด้านงบประมาณ ดังนั้น เทศบาลตำบลแม่สายมิตรภาพ ซึ่งเป็นองค์กรปกครองท้องถิ่นจำเป็นต้องบริหารจัดการงบประมาณที่มีอยู่อย่างจำกัด แก้ปัญหาโครงสร้างพื้นฐานให้เหมาะสมและเป็นธรรมอย่างที่สุด ส่วนอีกปัญหาที่สำคัญ และจำเป็นจะต้องวางแผนรองรับความเจริญเติบโตทั้งด้านเศรษฐกิจ และการขยายตัวของชุมชน คือ การวางแผนผังเมือง เพื่อจัดระบบผังเมืองรองรับปัญหาในอนาคต ซึ่งปัญหาผังเมืองนี้ในเมืองใหญ่ๆหรือชุมชนใหญ่กำลังประสบปัญหามาก เพราะไม่มีการวางแผนรองรับการเจริญเติบโตในอนาคต สำหรับเทศบาลตำบลแม่สายมิตรภาพ ต้องให้ความสำคัญกับปัญหาการวางแผนผังเมือง เพื่ออนาคตจะไม่ประสบปัญหา หรือประสบกับปัญหาที่ไม่รุนแรงมากนัก

ข. ด้านเศรษฐกิจ

ในด้านเศรษฐกิจนั้นเทศบาลตำบลแม่สายมิตรภาพยังต้องพึ่งพาระบบเศรษฐกิจแบบเกษตรกรรมเป็นส่วนใหญ่ ส่วนอาชีพอื่น เช่น ค่าขาย ธุรกิจรับเหมา ข้าราชการ รัฐวิสาหกิจยังถือเป็นส่วนน้อย เมื่อเทียบการทำงานในภาพรวมแล้ว เมื่อเศรษฐกิจภายในชุมชนเทศบาลตำบลแม่สายมิตรภาพ ยังไม่มีจุดขายทางด้านเศรษฐกิจ ไม่มีพืชเศรษฐกิจที่เด่นชัดที่จะดึงดูดการลงทุนจากภายนอก ดังนั้น จึงเป็นปัญหาสำคัญที่จะต้องคิดต่อไปว่า ทำอย่างไรจึงจะทำให้เศรษฐกิจภายในชุมชนสร้างจุดขายออกมาให้เห็นเพื่อเป็นตัวกระตุ้นเศรษฐกิจให้นำลงทุนในด้านอื่นๆสร้างรายได้ให้ประชาชนมากขึ้น

ค. ด้านสังคม

ด้านสังคมโดยรวมภายในเทศบาลตำบลแม่สายมิตรภาพ ยังเป็นสังคมชนบท กรรมวิธีทางด้านการเกษตรยังอาศัย แรงงานคน ยังเป็นสังคมระบบอุปถัมภ์ แม้จะมีการกระจายอำนาจสู่ท้องถิ่นมากขึ้น แต่ประชาชนก็ยังไม่ใช้สิทธิหน้าที่ของตนเองที่มีอยู่ตาม รัฐธรรมนูญ เพื่อให้การบริหารงานเป็นไปตามเจตนารมณ์ของรัฐธรรมนูญ และป้องกันปัญหาที่จะเกิดขึ้นในอนาคตได้

สำหรับปัญหาที่น่าจะมีผลกระทบต่อเทศบาลตำบลแม่สายมิตรภาพ ดังนี้

1. ปัญหาสวัสดิการของผู้สูงอายุ/ผู้พิการ/ผู้ด้อยโอกาส/ผู้ป่วยเอดส์
2. ปัญหาฝนแล้งและไม่มีแหล่งกักเก็บน้ำ
3. ปัญหาการควบคุมโรคติดต่อเนื่องจากเป็นเมืองชายแดน

ปัญหาด้านสังคมที่กล่าวมาทั้งหมด จะต้องมีการประชาคมหมู่บ้าน เพื่อหาแนวทางแก้ไขและป้องกันในอนาคต

ง. ด้านการเมือง - การบริหาร

ปัญหาด้านการเมืองและการบริหารนั้น ถือว่าเป็นปัญหาสำคัญต่อการบริหารงานในท้องถิ่นสามารถแยกเป็นข้อๆดังนี้

1. ปัญหาประชาชนขาดความรู้ในด้านการเมือง การบริหาร
2. ประชาชนขาดความตระหนัก ความกระตือรือร้นในการมีส่วนร่วมทางการเมือง การบริหารอย่างจริงจัง
3. สถานที่ เครื่องมือ เครื่องใช้ ในการปฏิบัติงานไม่เพียงพอและไม่ทันสมัย

การตั้งงบประมาณและการเบิกจ่ายงบประมาณ

- ปีงบประมาณ พ.ศ. 2561

ยุทธศาสตร์	โครงการ	การก่องหนี่ ผูกพัน/ ลงนามในสัญญา	โครงการ	การเบิกจ่าย งบประมาณ
1.การพัฒนาาระบบโครงสร้างพื้นฐาน และบริการสาธารณะอื่นๆ	13	3,286,388.00	9	2,086,500.00
2.การพัฒนาด้านการเศรษฐกิจและการท่องเที่ยว	4	201,892.00	4	164,450.00
3.การพัฒนาทรัพยากรมนุษย์ในด้านการศึกษา คุณภาพชีวิต และสังคมเพื่อให้ประชาชนอยู่เป็นสุข	43	12,837,234.46	43	11,178,232.12
4.การพัฒนาและอนุรักษ์ทรัพยากรธรรมชาติและสิ่งแวดล้อม	2	1,130,000.00	2	605,512.00
5.การพัฒนาด้านการเมืองและการบริหาร	5	1,718,521.60	5	1,579,567.60

- ปีงบประมาณ พ.ศ. 2562

ยุทธศาสตร์	โครงการ	การก่องหนี่ ผูกพัน/ ลงนามใน สัญญา	โครงการ	การเบิกจ่าย งบประมาณ
1.การพัฒนาาระบบโครงสร้างพื้นฐาน และบริการสาธารณะอื่นๆ	11	2,786,000.00	6	1,515,000.00
2.การพัฒนาด้านการเศรษฐกิจและการท่องเที่ยว	5	286,495.00	5	287,445.00
3.การพัฒนาทรัพยากรมนุษย์ในด้านการศึกษา คุณภาพชีวิต และสังคมเพื่อให้ประชาชนอยู่เป็นสุข	33	15,166,460.19	32	14,956,493.19
4.การพัฒนาและอนุรักษ์ทรัพยากรธรรมชาติและสิ่งแวดล้อม	2	1,250,000.00	2	1,114,876.00
5.การพัฒนาด้านการเมืองและการบริหาร	7	70,270.00	7	70,270.00

- ปีงบประมาณ พ.ศ. 2563

ยุทธศาสตร์	โครงการ	การก่องหน้ผู้กพ้ัน/ ลงนามในสัญญา	โครงการ	การเบิกจ่าย งบประมาณ
1.การพัฒนาาระบบโครงสร้างพื้นฐาน และบริการสาธารณะอื่นๆ	12	3,362,099.00	12	3,362,099.00
2.การพัฒนาด้านการเศรษฐกิจและการท่องเที่ยว	2	1,050.00	1	600.00
3.การพัฒนาทรัพยากรมนุษย์ในด้านการศึกษา คุณภาพชีวิต และสังคม เพื่อให้ประชาชนอยู่เย็นเป็นสุข	30	1,617,301.12	26	1,564,711.12
4.การพัฒนาและอนุรักษ์ทรัพยากรธรรมชาติและสิ่งแวดล้อม	1	1,350,000.00	1	1,067,904.00
5.การพัฒนาด้านการเมืองและการบริหาร	4	9,290.00	4	9,290.00

- ปีงบประมาณ พ.ศ. 2564

ยุทธศาสตร์	โครงการ	การก่องหน้ผู้กพ้ัน/ ลงนามในสัญญา	โครงการ	การเบิกจ่าย งบประมาณ
1.การพัฒนาาระบบโครงสร้างพื้นฐาน และบริการสาธารณะอื่นๆ	8	1,901,000.00	7	1,501,000.00
2.การพัฒนาด้านการเศรษฐกิจและการท่องเที่ยว				
3.การพัฒนาทรัพยากรมนุษย์ในด้านการศึกษา คุณภาพชีวิต และสังคม เพื่อให้ประชาชนอยู่เย็นเป็นสุข	30	14,250,559.69	27	13,924,620.01
4.การพัฒนาและอนุรักษ์ทรัพยากรธรรมชาติและสิ่งแวดล้อม	2	1,713,208.00	2	1,713,208.00
5.การพัฒนาด้านการเมืองและการบริหาร	3	470,527.40	2	463,027.40

4.4 ข้อเสนอแนะในการจัดทำแผนพัฒนาท้องถิ่นในอนาคต

4.4.1 ผลกระทบนำไปสู่ออนาคต

ก. ด้านโครงสร้างพื้นฐาน

ด้านโครงสร้างพื้นฐานเทศบาลตำบลแม่สายมิตรภาพ จะพัฒนาหรือแก้ไข ปรับปรุง โดยการจัดหาเงินงบประมาณให้สามารถตอบสนองต่อความต้องการของประชาชน และในส่วนของพื้นที่เขตติดต่อกับตำบลข้างเคียงหรือโครงการ/กิจกรรมที่เกี่วกันภาพ ก็จัดทำแผนและประสานแผนพัฒนาเพื่อดำเนินการของงบประมาณสนับสนุนจากหน่วยงานที่เกี่ยวข้อง

ข. ด้านเศรษฐกิจ

ด้านศักยภาพในการบริหารงาน เทศบาลตำบลแม่สายมิตรภาพ จะแก้ไขจัดการปัญหาต่างๆ เช่น ปัญหาโครงสร้างพื้นฐาน ปัญหาด้านสังคม ปัญหาล้างแวล้อม ปัญหาร่องน้ำ ปัญหาราคาพืชผลทางการเกษตร ปัญหาเศรษฐกิจ ปัญหาประชาชนไม่มีอาชีพเสริมหลังจากฤดูเก็บเกี่ยว ฯลฯ ซึ่งปัญหาที่กล่าวมา ถือเป็นปัญหาเร่งด่วน บางปัญหาจำเป็นต้องอาศัยความร่วมมือจากหน่วยงานอื่นพร้อมทั้งยังต้องอาศัยงบประมาณที่มีอยู่ที่ค่อนข้างจะจำกัด เพื่อบริการจัดการปัญหาให้เกิดประโยชน์เป็นฐานในด้านเศรษฐกิจ กระตุ้น การใช้จ่ายการลงทุนภายในท้องถิ่นเทศบาลตำบลแม่สายมิตรภาพให้ขยายตัวมากขึ้นในอนาคต

ค. ด้านสังคม

เทศบาลตำบลแม่สายมิตรภาพ จะเสริมสร้างให้ ประชาชนมีคุณภาพชีวิตที่ดี ได้รับการสาธารณสุขอย่างทั่วถึง และเสริมสร้างประชาชนให้มีความรู้ ความเข้มแข็ง และความพร้อมในทุกๆด้าน สำหรับการรับมือกับการแพร่ระบาดของโรคติดต่อ หรือภัยพิบัติด้านต่างๆ ในอนาคต เด็กเยาวชนได้รับการปลูกฝัง ให้อยู่ในจริยธรรมมีความสนใจในประเพณีของท้องถิ่นอันดีงาม มีลูกหลานสานต่ออาชีพเกษตรกรรมอย่างภาคภูมิใจ และมีสถานที่พักผ่อนหย่อนใจ สถานที่เล่นกีฬา ออกกำลังกายและนันทนาการอย่างเพียงพอ และสามารถใช้เวลาว่างให้เกิดประโยชน์หรือพื้นที่ว่างเปล่าจนเกิดประโยชน์สูงสุด

ง. ด้านการเมือง - การบริหาร

1. เทศบาลตำบลแม่สายมิตรภาพ จะเสริมสร้าง ประชาชนมีความตระหนัก และเล็งเห็นความสำคัญของการมีส่วนร่วมในด้านการเมือง การบริหารของเทศบาลตำบลแม่สายมิตรภาพ และ เน้นการมีส่วนร่วมกับทางเทศบาลตำบลแม่สายมิตรภาพ สำหรับการบริหารจัดการวิกฤติ หรือภัยพิบัติ ด้านต่างๆ ที่อาจเกิดขึ้นในอนาคต

2. ผู้บริหาร บุคลากร ของเทศบาลตำบลแม่สายมิตรภาพจะพยายามพัฒนาการปฏิบัติงานให้มีประสิทธิภาพ มีการบริการที่ดี สะดวก รวดเร็ว เทศบาลตำบลแม่สายมิตรภาพ จะพยายามจัดเก็บรายได้อย่างทั่วถึง และครบถ้วน เป็นธรรม จนมีรายได้ให้เพียงพอต่อการ บริหารงานและดำเนินโครงการ /กิจกรรมด้านต่างๆ สามารถส่งเสริมและสนับสนุนกลุ่มสร้างอาชีพหรือลงทุนในโครงการ /กิจกรรมต่างๆ จนเกิดการสร้างงานและกระจายรายได้ อย่างยั่งยืน

4.4.2 ข้อสังเกต ข้อเสนอแนะ ผลจากการพัฒนา

1. ความต้องการ และคาดหวังของประชาชนมีสูงต่อเทศบาลตำบล แม่สายมิตรภาพ ในการแก้ไขปัญหาความเดือดร้อน แต่เทศบาลตอบสนองได้น้อย

2. มีระเบียบ /กฎหมายใหม่ๆ จำนวนมากทำให้การปฏิบัติงานของบุคลากรไม่ทันต่อเหตุการณ์ที่เปลี่ยนแปลงไป

3. งบประมาณค่อนข้างน้อย ทำให้ตอบสนองต่อความต้องการของประชาชนยังครอบคลุมไม่ได้เพียงพอ

4. ประชาชนขาดความตระหนักในการดูแลและบำรุงรักษาสิ่งแวดล้อมและทรัพยากรธรรมชาติ

5. อาชีพหลักของคนในชุมชนส่วนใหญ่ทำการเกษตร ต้องอาศัยแหล่งน้ำจากธรรมชาติซึ่งบางครั้งไม่เพียงพอ

6. มีประชากรแฝงจากประเทศเพื่อนบ้าน อาศัยอยู่ในพื้นที่เป็นจำนวนมาก ทำให้ระบบสาธารณสุขปโภคสาธารณสุขบริการไม่เพียงพอ

7. มีพื้นที่ติดกับชายแดนประเทศเพื่อนบ้านทำให้มีความเสี่ยงต่อปัญหาการค้ายาเสพติด สิ่งผิดกฎหมาย รวมถึงอาชญากรรมข้ามชาติ

8. ปัญหาภัยธรรมชาติเนื่องจากพื้นที่ของตำบลมี ลำน้ำสายซึ่งมีต้นน้ำอยู่ในประเทศเพื่อนบ้าน หากมีการไหลหลากของน้ำจำนวนมาก จะไม่ได้รับข่าวสาร และการแจ้งเตือนล่วงหน้า

9. เทศบาลตำบลแม่สายมีตราบาพต้องถอดบทเรียนจากการแพร่ระบาดของโรคติดต่อ และภัยพิบัติ ที่เกิดขึ้นในพื้นที่ จนนำไปสู่การเสริมสร้างประชาชนให้มีความรู้ ความเข้มแข็ง และความพร้อมในทุกๆด้าน สำหรับการรับมือกับสถานการณ์ที่จะเกิดขึ้นในอนาคต

ซึ่งจากปัญหาดังกล่าวข้างต้นเทศบาลตำบลแม่สายมีตราบาพจะพยายามวางแผน และจัดทำแผนการพัฒนาท้องถิ่นให้สอดคล้องกับบริบทของพื้นที่ และสามารถแก้ไขปัญหา ความต้องการการพัฒนาในพื้นที่อย่างรอบด้าน ครอบคลุมทุกมิติตามอำนาจหน้าที่ที่กฎหมายกำหนดไว้

ภาคผนวก

รายละเอียดยุทธศาสตร์

ความเชื่อมโยงกับยุทธศาสตร์จังหวัด	ยุทธศาสตร์อปท.ในเขตจังหวัด	ยุทธศาสตร์อปท.	เป้าประสงค์	ตัวชี้วัดผลผลิต/โครงการ	ค่าเป้าหมาย					ความก้าวหน้าของเป้าหมาย	กลยุทธ์	ผลผลิต/โครงการ	หน่วยงานรับผิดชอบหลัก	หน่วยสนับสนุน
					2566	2567	2568	2569	2570					
ยุทธศาสตร์ที่ 1,2 และ 3	ยุทธศาสตร์ที่ 1 และ 2	ยุทธศาสตร์ที่ 1 การพัฒนาระบบโครงสร้างพื้นฐานและบริการสาธารณะอื่นๆ	เพื่อพัฒนาโครงสร้างพื้นฐาน	โครงสร้างพื้นฐานมีจำนวนเพิ่มมากขึ้น	30	30	30	30	30	150	-งานก่อสร้างและปรับปรุงระบบคมนาคมและขนส่งเพื่อรองรับการเข้าสู่ประชาคมอาเซียน -ก่อสร้างและปรับปรุงระบบสาธารณูปโภค สาธารณูปการและบริการสาธารณะอื่นๆ	การก่อสร้างโครงสร้างพื้นฐานต่างๆ	สำนักปลัด กองคลัง กองช่าง กองการศึกษา	อบจ.
ยุทธศาสตร์ที่ 1,2 และ 3	ยุทธศาสตร์ที่ 1 และ 2	ยุทธศาสตร์ที่ 2 การพัฒนาด้านเศรษฐกิจและการท่องเที่ยว	เพื่อพัฒนาด้านเศรษฐกิจและการท่องเที่ยว	ประชาชนได้รับการส่งเสริมอาชีพ การค้า และการลงทุนชายแดน การพัฒนาศักยภาพเกษตรกร และการส่งเสริมเศรษฐกิจพอเพียงตามแนวพระราชดำริ	5	5	5	5	5	25	- ส่งเสริมการสร้างงาน สร้างอาชีพ สร้างรายได้ให้แก่ประชาชน และส่งเสริมเครือข่ายการเรียนรู้เกษตรกรในพื้นที่ที่ตั้งแต่มูลนิธิจนถึงการตลาด - ส่งเสริมและพัฒนาแหล่งท่องเที่ยวอย่างเป็นระบบและมีคุณภาพ	โครงการด้านการพัฒนาเศรษฐกิจและการท่องเที่ยว	สำนักปลัด กองคลัง กองช่าง กองการศึกษา	พม. และ กก.
ยุทธศาสตร์ที่ 4	ยุทธศาสตร์ที่ 3 และ 4	ยุทธศาสตร์ที่ 3 การพัฒนาทรัพยากรมนุษย์ในด้านการศึกษาคุณภาพชีวิต และสังคมเพื่อให้ประชาชนอยู่เย็นเป็นสุข	เพื่อพัฒนาทรัพยากรมนุษย์ในทุกด้าน	ระดับคุณภาพชีวิตของประชาชนเพิ่มขึ้นอย่างต่อเนื่อง	30	30	30	30	30	150	- ส่งเสริมและสนับสนุนการศึกษาทุกระดับ - ส่งเสริมและสนับสนุน การศาสนา วัฒนธรรม จารีต ประเพณีและภูมิปัญญาท้องถิ่น - ส่งเสริมและสนับสนุนงานป้องกันปัญหาเสพติด - ส่งเสริมและสนับสนุนการพัฒนาระบบสาธารณสุข - ส่งเสริมสนับสนุนการกีฬาและนันทนาการ - ส่งเสริมและสนับสนุน การพัฒนาคุณภาพชีวิต - ส่งเสริมและพัฒนาการจัดระเบียบชุมชน	โครงการด้านการพัฒนาสังคมและส่งเสริมคุณภาพชีวิต	สำนักปลัด กองคลัง กองช่าง กองการศึกษา	พม.
ยุทธศาสตร์ที่ 5	ยุทธศาสตร์ที่ 5	ยุทธศาสตร์ที่ ๔ การพัฒนาและอนุรักษ์ทรัพยากรธรรมชาติและสิ่งแวดล้อม	เพื่อบริหารจัดการและการอนุรักษ์ทรัพยากรธรรมชาติและสิ่งแวดล้อม	ทรัพยากรธรรมชาติ และสิ่งแวดล้อมได้รับการจัดการดูแล อนุรักษ์และฟื้นฟูเพิ่มขึ้น	10	10	10	10	10	50	- การอนุรักษ์ทรัพยากรธรรมชาติ แหล่งน้ำ ตลอดจนทรัพยากรธรรมชาติอื่น ๆ - ส่งเสริมการจัดการสิ่งแวดล้อม ขยะมูลฝอย สิ่งปฏิกูล น้ำเสียในชุมชน มลพิษทางอากาศ และความเป็นระเบียบเรียบร้อยของชุมชน	โครงการด้านการบริหารจัดการและการอนุรักษ์ทรัพยากรธรรมชาติและสิ่งแวดล้อม	สำนักปลัด กองช่าง	ทส. และ มท.
ยุทธศาสตร์ที่ 4 และ 6	ยุทธศาสตร์ที่ 6	ยุทธศาสตร์ที่ ๕ การพัฒนาด้านการเมืองและการบริหาร	เพื่อพัฒนาด้านการเมืองและการบริหาร	ประชาธิปไตยในชุมชนมีความก้าวหน้า ชุมชนมีศักยภาพเข้มแข็งเพิ่มมากขึ้น และประสิทธิภาพการบริหารจัดการขององค์กรเพิ่มขึ้น	20	20	20	20	20	100	- พัฒนาขีดความสามารถของบุคลากรทุกระดับเพื่อการแก้ไขปัญหาของประชาชนและการให้บริการที่มีประสิทธิภาพ - การบริหารจัดการภายในเทศบาล และพัฒนาปรับปรุงเครื่องมือ เครื่องใช้และเทคโนโลยีที่ใช้ในการให้บริการ - เสริมสร้างการมีส่วนร่วมของประชาชนอย่างกว้างขวางเพื่อให้เกิดความร่วมมือและบูรณาการร่วมกัน	โครงการด้านการเมืองและการบริหาร	สำนักปลัด กองคลัง กองช่าง กองการศึกษา	กกด.